Polisen

Förundersökningsprotokoll

Åklnr
AM-168927-23

Signerat av
Hanna Engström

Signerat datum
2024-04-12 15:34

Arkiv/Åkl. ex

SUNDSVALLS TINGSRÄTT
INKOM: 2024-04-17
MÅLNR: B 2416-23
AKTBIL: 484

Enhet
Region Nord, Utredning 2 PO Västernorrl

Handläggare (Protokollförare)
Hanna Engström

Datum
2024-03-27

Undersökningsledare
Katarina Becker

Polisens diarienummer
5000-K1520865-23

Personer i ärendet

Förtursmål	Beslag	Målsägande vill bli underrättad om tidpunkt för huvudförhandlingen
Annat förtursmål	Finns	Nej
Ersättningsyrkanden		**Tolk krävs**
Finns ej		

Misstänkt (Efternamn och förnamn)	Personnummer
Ahmed, Abdimalik Xamud	20020102-4114

Brott	Förhandsgodkännande enligt RB 48:10
Förberedelse till mord, Grovt vapenbrott, Ringa narkotikabrott	Nej

Misstänkt har delgivits information om att förenklad delgivning kan komma att användas av polis och tingsrätt (skriftligt överlämnad vid ett personligt sammanträffande).

Misstänkt har delgivits information om att tillgänglighetsdelgivning kan komma att användas av tingsrätt (skriftligt överlämnad vid ett personligt sammanträffande).

Underrättad om slutförd förundersökning / utredning enligt RB 23:18a	Yttrande senast (rådrum)
2024-04-02, muntlig underrättelse	2024-04-12
	Resultat av slutunderrättelse
	Ingen erinran

Försvarare
Diederichsen, Caroline, förordnad 2023-12-04

Underrättad om slutförd förundersökning / utredning	Yttrande senast (rådrum)
2024-04-02, muntlig underrättelse	2024-04-12
	Resultat av slutunderrättelse
	Ingen erinran

Misstänkt (Efternamn och förnamn)	Personnummer
Ålander, Ulf Peter	19820519-7810

Brott	Förhandsgodkännande enligt RB 48:10
Förberedelse till mord, Grovt vapenbrott	Nej

Misstänkt har delgivits information om att förenklad delgivning kan komma att användas av polis och tingsrätt (skriftligt överlämnad vid ett personligt sammanträffande).

Misstänkt har delgivits information om att tillgänglighetsdelgivning kan komma att användas av tingsrätt (skriftligt överlämnad vid ett personligt sammanträffande).

Underrättad om slutförd förundersökning / utredning enligt RB 23:18a	Yttrande senast (rådrum)
2024-04-02, muntlig underrättelse	2024-04-12
	Resultat av slutunderrättelse
	Ingen erinran

Försvarare
Hansson, Erik, förordnad 2023-12-04

Underrättad om slutförd förundersökning / utredning	Yttrande senast (rådrum)
2024-04-02, muntlig underrättelse	2024-04-12
	Resultat av slutunderrättelse
	Ingen erinran

Misstänkt (Efternamn och förnamn)	Personnummer
Granat, Anton Oliver	19940409-9559

Brott	Förhandsgodkännande enligt RB 48:10
Förberedelse till mord, Grovt vapenbrott	Nej

Misstänkt har delgivits information om att förenklad delgivning kan komma att användas av polis och tingsrätt (skriftligt överlämnad vid ett personligt sammanträffande).

Misstänkt har delgivits information om att tillgänglighetsdelgivning kan komma att användas av tingsrätt (skriftligt överlämnad vid ett personligt sammanträffande).

Underrättad om slutförd förundersökning / utredning enligt RB 23:18a	Yttrande senast (rådrum)
2024-04-02, muntlig underrättelse	2024-04-12
	Resultat av slutunderrättelse: Ingen erinran

Försvarare
Lindblom, Michael, förordnad 2023-12-04

Underrättad om slutförd förundersökning / utredning	Yttrande senast (rådrum)
2024-04-02, muntlig underrättelse	2024-04-12
	Resultat av slutunderrättelse: Ingen erinran

Misstänkt (Efternamn och förnamn)	Personnummer
Lantzidis, Tim Mikael	19930124-5875

Brott	Förhandsgodkännande enligt RB 48:10
Förberedelse till mord, Grovt vapenbrott	Nej

Misstänkt har delgivits information om att förenklad delgivning kan komma att användas av polis och tingsrätt (skriftligt överlämnad vid ett personligt sammanträffande).

Misstänkt har delgivits information om att tillgänglighetsdelgivning kan komma att användas av tingsrätt (skriftligt överlämnad vid ett personligt sammanträffande).

Underrättad om slutförd förundersökning / utredning enligt RB 23:18a	Yttrande senast (rådrum)
2024-04-02, muntlig underrättelse	2024-04-12
	Resultat av slutunderrättelse: Ingen erinran

Försvarare
Lindgren, Jakob, förordnad 2023-12-04

Underrättad om slutförd förundersökning / utredning	Yttrande senast (rådrum)
2024-04-02, muntlig underrättelse	2024-04-12
	Resultat av slutunderrättelse: Ingen erinran

Brott i ärendet

Brottsbeskrivning
Grovt vapenbrott

Brottsplatsadress	Händelse inträffad	Händelse inträffad mellan
Sundsvall, Sundsvall	- - :	- - - 2023-12-03

Aktör	Roll
Ahmed, Abdimalik Xamud	Misstänkt
Flodell, Jon Adam	Vittne
Granat, Anton Oliver	Misstänkt
Lantzidis, Tim Mikael	Misstänkt
Svedlund, Elin Kathrine	Vittne
Ålander, Ulf Peter	Misstänkt

Brottsbeskrivning
Förberedelse till mord

Brottsplatsadress	Händelse inträffad	Händelse inträffad mellan
Sundsvall, Sundsvall	- - :	- - - 2023-12-03

Aktör	Roll
Ahmed, Abdimalik Xamud	Misstänkt
Flodell, Jon Adam	Vittne
Galiyeva, Elmira	Vittne
Granat, Anton Oliver	Misstänkt

Aktör	Roll
Hjerpe, Leif Håkan	Vittne
Hult, Tara Tharangani	Vittne
Lantzidis, Tim Mikael	Misstänkt
Pavlov, Stojco	Vittne
Sheikho, Deluwan	Vittne
Strid, Filippa Elisabeth	Vittne
Svedlund, Elin Kathrine	Vittne
Ålander, Sandra Marie	Vittne
Ålander, Ulf Peter	Misstänkt

Brottsbeskrivning
Ringa narkotikabrott

Brottsplatsadress	Händelse inträffad	Händelse inträffad mellan
Sundsvall, Sundsvall	- - :	2023-11-26 - 2023-12-03

Aktör	Roll
Ahmed, Abdimalik Xamud	Misstänkt

Notering

Förundersökningen innehåller sidomaterial och innehållsförteckning för sidomaterialet bifogas i förundersökningsprotokollet.

Innehållsförteckning

Diarienr	Uppgiftstyp	Sida
	Anmälan	
5000-K1520865-23	Anmälan	11
	Bilaga: Ursprunglig anmälan	
	Iakttagelser av polis på plats	
	Baldersvägen 21A	
	Avrapporteringspm Fyndplats vapen och mobiltelefon Baldersvägen 21A	12
	PM Forcering av fönster	14
	Avrapporteringspm Beslag ur sopkärl Baldersvägen 21A	15
	Arlanda flygplats	
	PM Kontakt med Tim på Arlanda flygplats	16
	Läraregatan	
	Avrapporterings-PM från K1540029	17
	Östra Radiogatan 2B	
	Avrapporteringspm Husrannsakan Östra Radiogatan 2B	19
	Avrapporteringspm Husrannsakan på Östra Radiogatan 2B	20
	PM Telefoner och nycklar Östra Radiogatan 2B	21
	Bilaga: Foto på telefoner och nycklar	
	Baldersvägen 21D	
	PM Husrannsakan Anton Granat	26
	Baldersvägen 21A	
	Baldersvägen 21A, Sundsvall	27
	Brottsplatsundersökning	
	PM Brottsplatsundersökning Baldersvägen 21A	29
	Undersökningsprotokoll Protokoll kompletterande pl.und Baldersvägen 21A	31
	Fotografier	
	Baldersvägen 21A	
	Fotografi(er) Översiktsbilder Baldersvägen 21A med bilagor	38
	Bilaga: 1. Bildbilaga husrannsakan 2023-12-05	
	Bilaga: 2. Bildbilaga Balaklavor	
	Fotografi(er) Bildkollage fyndplats vapnet Baldersvägen 21A	132
	Fotografi(er) Väskor tillhörande Tim Lantzidis maskad	135
	Fotografi(er) Påse med innehåll i sopkärl BG139987	144
	Fotografi(er) Mobiltelefon i sopkärl BG139987-1	152
	Fotografi(er) Svart påse/kasse Stadium Outlet BG139991-7	161

Läraregatan 1B
Fotografi(er) Läraregatan 1B Parkering och entré 01:35 231203..... 168
Fotografi(er) Översiktsbilder Läraregatan 1B 231207..... 174
Fotografi(er) Väska med innehåll K5120029-23..... 197
Bilder av brev BG141507-13 från väskan..... 220
Baldersvägen 21D
Fotografi(er) Bilder från husrannsakan Baldersv 21D..... 230
Fotografier misstänkta
Tim Lantzidis
Fotografi(er) Arrestbilder Tim Lantzidis..... 236
Fotografi(er) Bild på svart kabinväska och pengar..... 242
Fotografi(er) Bilder Tim Lantzidis tillhörigheter Jacka VIKING..... 247
Fotografi(er) Tims Hugo Boss väska..... 252
Abdimalik Ahmed
Fotografi(er) Bilder på Abdimalik Ahmed vid gripande..... 256
Bilaga: Bild av vitt märke Andy
Peter Ålander
Fotografi(er) Arrestbilder Peter Ålander..... 278
Anton Granat
Fotografi(er) Arrestbilder Anton Granat..... 286

Bildanalys Lager157/Stadiumoutlet
Stadium Outlet
Fotografi(er) Bildbilaga ÖVK JA/NEJ parken..... 298
Fotografi(er) Bildbilaga ÖVK Stadium Outlet..... 302
PM Angående Jads inköp på Stadium Outlet..... 309
Fotografi(er) Bilder på beslag av kläder Stadium Outlet..... 310
Lager 157/Biltema
Fotografi(er) Bildbilaga ÖVK Lager157..... 320
Fotografi(er) Fotografier från Biltema 231203..... 327
Fotografi(er) Kvitton från Naser Ata..... 332
Fotografi(er) Bilder på beslag av kläder Lager 157..... 335

PM
Tim Lantzidis
PM Arlanda
Bildbilaga Arlanda Maskad..... 348
PM Tims bokade flygresa..... 362
Bilaga: passagerarinformation
PM Tillhörigheter Tim Lantzidis..... 366
Bilaga: Lista tillhörigheter

PM Brev BG3908..... 369
Bilaga: Anträffat brev på Baldersvägen 21A
PM Tims resa till Antalya den 231011-231024..... 373
PM Iaktagelser av Tim Lantzidis inne på Iphoneakuten..... 374
PM Telefonnummer kopplat till Tim Lantzidis..... 375
PM Kontakt med Riksbyggen..... 376
Abdimalik Ahmed
PM Nur Maxameds bankomatkort..... 377
Fotografi(er) Bildbilaga BG140565 p5 och p6..... 379
Bilaga: Jacka BG143338 p7
PM Nyckelspårning BG140565-5..... 390
PM kläder från ärende K1515078-23 Abdimalik..... 391
Händelserapport från 2023-06-08 Abdimalik Maskad..... 393
Händelserapport från 2023-12-03 Abdimalik Maskad..... 398
Anton Granat
Taxibokningar 2023-12-01 - 2023-12-02 MASKAD..... 401

Vapenundersökning
Undersökningsprotokoll Vapenundersökning..... 405
Undersökningsprotokoll Granskning av vapen på bilder..... 410

PM Vapenbilder
PM 240129 Jämförelse vapenbilder..... 415

Forensiska undersökningar NFC
Pistol, magasin och ammunition
NFC redovisning (vapen) 2023-12-14 underskriven..... 423
NFC redovisning (vapenspårsjämförelse) 2024-01-08 underskriven..... 429
Fingeravtryck
NFC redovisning (fingeravtrycksframkallning) 2023-12-13 underskriven..... 431
DNA
NFC Sakkunnigutlåtande DNA Maskad..... 433

Rättskemisk analys RMV
Analys RMV, Ahmed, Abdimalik Xamud..... 446
Analys RMV, Granat, Anton Oliver..... 450

Ärendeanalys

Sammanslagen slangordlista..... 455
Ärendeanalys maskad..... 462

Förhör vittne

Elin Svedlund

Förhör Förhör 1 Elin Svedlund Maskad 507
Förhör Förhör 2 Elin Svedlund Maskad 527

Håkan Hjerpe

Förhör med vittne, Hjerpe, Leif Håkan 542
Förhör med vittne, Hjerpe, Leif Håkan 546

Tara Hult

Förhör med vittne, Hult, Tara Tharangani 548
Sms-konversation Elin Svedlund o Tara Hult maskad..... 550
Sms-konversation Tim Lantzidis o T Hult maskad..... 558
Förhör med vittne, Hult, Tara Tharangani 562
Förhör med vittne, Hult, Tara Tharangani 563

Adam Flodell

Förhör med vittne, Flodell, Jon Adam Förhör 1..... 565
Förhör Förhör 2 Jon Adam Flodell, MASKAD 568

Filippa Strid

Förhör 1 vittne Filippa Strid maskad 571
Förhör med vittne, Strid, Filippa Elisabeth Förhör 2 med Filippa Strid..... 576
Förhör med vittne, Ålander, Sandra Marie 577
Förhör med vittne, Galiyeva, Elmira 579
Förhör med vittne, Sheikho, Deluwan 581
Förhör med vittne, Pavlov, Stojco 582
Förhör 1 - 4 Johanna Widén Maskad..... 585
Förhör 1-3 Naser Ata Maskad..... 602
Förhör Yohannes Maskad..... 622
Förhör 1-2 Jad Al-Omari Maskad..... 628

Förhör misstänkt

Tim Lantzidis

Förhör med misstänkt, Lantzidis, Tim Mikael Förhör 1..... 639
PM Rättelse av brottsmisstanke..... 641
Förhör med misstänkt, Lantzidis, Tim Mikael Förhör 2..... 642
Förhör med misstänkt, Lantzidis, Tim Mikael Förhör 3..... 650
Förhörsbilaga Tim Lantzidis 2023-12-20 Maskad..... 659

Förhör Förhör 4 Tim Lantzidis Maskad 662
Förhör med misstänkt, Lantzidis, Tim Mikael Förhör 5..... 689
Förhör Misstankeförhör 6 Tim Lantzsidis 730
Material förevisat för Tim i förhör 23/2..... 782
Förhör med misstänkt, Lantzidis, Tim Mikael Förhör 7..... 784
Förhör med misstänkt, Lantzidis, Tim Mikael Förhör 8..... 798
Abdimalik Ahmed
Förhör med misstänkt, Ahmed, Abdimalik Xamud Förhör 1..... 801
Förhör med misstänkt, Ahmed, Abdimalik Xamud Förhör 2..... 802
Förhör Misstankeförhör 3 Abdimalik Ahmed Maskad 809
Förhör med misstänkt, Ahmed, Abdimalik Xamud Förhör 4..... 823
Fotografi(er) Bildbilaga förhör 4 Abdimalik Ahmed MASKAD..... 838
Förhör med misstänkt, Ahmed, Abdimalik Xamud Förhör 5..... 855
Anton Granat
Förhör med misstänkt, Granat, Anton Oliver Förhör 1..... 864
Förhör med misstänkt, Granat, Anton Oliver Förhör 2..... 866
Förhör med misstänkt, Granat, Anton Oliver Förhör 3..... 870
Bilaga: Bild/Foto
Förhör Förhör 4 Anton Granat MASKAD 877
Förhör med misstänkt, Granat, Anton Oliver Förhör 5..... 886
Fotografi(er) Bilder förevisade Anton Granat vid förhör 5 Maskad..... 896
Peter Ålander
Förhör med misstänkt, Ålander, Ulf Peter Förhör 1..... 914
Förhör med misstänkt, Ålander, Ulf Peter Förhör 2..... 917
Bilaga: Kartbild utpek fordon/påse
Förhör Förhör 3 Peter Ålander MASKAD 924
Förhör Förhör 4 Peter Ålander MASKAD 941
Fotografi(er) Bilder förevisade Peter Ålander förhör 4 Maskad..... 948

Tvångsmedel
Husrannsakan och beslag
Baldersvägen 21A
Husrannsakan avseende Lantzidis, Tim Mikael, Husrannsakan Baldersvägen. 966
21A.....
Resulterade i beslagsprotokoll: 2023-5000-BG139991..... 967
Beslagsprotokoll, 2023-5000-BG139987..... 969
Beslagsprotokoll avseende Lantzidis, Tim Mikael, 2023-5000-BG140000.... 970
Beslagsprotokoll avseende Ahmed, Abdimalik Xamud,..... 971
2023-5000-BG139950.....
Husrannsakan 2023-12-05 maskad..... 974
Husrannsakan avseende Lantzidis, Tim Mikael, ... 978

Husrannsakan avseende Lantzidis, Tim Mikael, Baldersvägen 21..... 979
Resulterade i beslagsprotokoll: 2024-5000-BG3908..... 980
Beslag 2024-5000-BG4241 maskad..... 981
Husrannsakan avseende Lantzidis, Tim Mikael, ... 983
Resulterade i beslagsprotokoll: 2023-5000-BG143338..... 984
Läraregatan 1B
Husrannsakan avseende Lantzidis, Tim Mikael, ... 986
Husrannsakan avseende Lantzidis, Tim Mikael, ... 987
Beslagsprotokoll avseende Lantzidis, Tim Mikael, 2023-5000-BG141545.... 988
Husrannsakan avseende Lantzidis, Tim Mikael, ... 989
Husrannsakan, Husrannsakan reell..... 990
Resulterade i beslagsprotokoll: 2023-5000-BG147164..... 991
Beslagsprotokoll BG141507 från K1540029..... 992
Baldersvägen 21D
Husrannsakan avseende Granat, Anton Oliver, Husrannsakan Baldersvägen..1002
21D.....
Resulterade i beslagsprotokoll: 2023-5000-BG139949..... 1003
Beslagsprotokoll avseende Granat, Anton Oliver, 2023-5000-BG144111..... 1005
Storgatan 6
Husrannsakan avseende Ålander, Ulf Peter, ...1006
Husrannsakan avseende Ålander, Ulf Peter, ...1007
Resulterade i beslagsprotokoll: 2023-5000-BG143797..... 1008
Frihetsberövande
Tim Lantzidis
Frihetsberövande avseende Lantzidis, Tim Mikael, Norrtälje cell 10 (DAF....1010
132915/2023).....
Abdimalik Ahmed
Frihetsberövande avseende Ahmed, Abdimalik Xamud, ...1012
Kroppsbesiktning avseende Ahmed, Abdimalik Xamud, Blodprov.....1014
Anton Granat
Frihetsberövande avseende Granat, Anton Oliver, ...1016
Kroppsbesiktning avseende Granat, Anton Oliver, Blodprov.....1018
Peter Ålander
Frihetsberövande avseende Ålander, Ulf Peter, ...1020
Hämtning till förhör avseende Ålander, Ulf Peter, ...1022
Avspärrning
Avspärrning, Avspärrning.....1023

Personalia
Bilaga skäligen misstänkt, Ahmed, Abdimalik Xamud.....1024
Personalia, Ahmed, Abdimalik Xamud.....1026

Bilaga skäligen misstänkt, Granat, Anton Oliver.....1027
Personalia, Granat, Anton Oliver.....1028
Bilaga skäligen misstänkt, Lantzidis, Tim Mikael.....1029
Personalia, Lantzidis, Tim Mikael.....1030
Bilaga skäligen misstänkt, Ålander, Ulf Peter.....1031
Personalia, Ålander, Ulf Peter.....1032

Anmälningsuppgifter

Anmälningsdatum: 2023-12-03 15:57
Anmälningssätt: Polisanställd i tjänst

Enhet: 5101UTUT2, Utredning 2 PO Västernorrl
Anmälningsansvarig: Lundström, Mattias

Brott/Händelse

Brott/Benämning: Mord
Variant: Mord
Brottsform: Förberedelse till
Rubricering: Förberedelse till mord

Sundsvall, Sundsvall

t.o.m Söndag 2023-12-03

Misstänkta personer:

Ahmed, Abdimalik Xamud
Medverkansform: Gärningsman
Lantzidis, Tim Mikael
Medverkansform: Gärningsman

Övriga aktörer:

Fritext

INLEDNING:
Det har framkommit uppgifter som gör gällande att ett grovt våldsbrott är förestående.

BROTT:
Genom framkomna uppgifter har Abdimalik Ahmed och Tim Lantzidis kommmit att misstänkas för förberedelse till mord.

Polisen

Avrapporteringspm

Fyndplats vapen och mobiltelefon Baldersvägen 21A

Signerad av

Signerad datum

Enhet
Region Nord, Insatsgrupp 1 PO Västernorrl

Diarienr
5000-K1520865-23

Uppgiftslämnare	Datum	Tid
Snabb, Mikael	2023-12-03	20:15

Beslag verkställt
Ja

Material för analys
Nej

Inträffat på

Adress
Baldersvägen 21

856 40 Sundsvall

Platsbeskrivning

Inträffat mellan

och

Mottaget

Mottaget datum

Tid

Sätt på vilket uppgift lämnats

Upprättad av
Mikael Snabb

Uppgiften avser
Fyndplats för vapnet och för mobiltelefon, Baldersvägen 21A, Sundsvall

Uppgift

VAPNET
När vi går in i bostaden sitter misstänkt Abdimalik i soffan med händerna väl synliga framför sig.
På ett soffbord framför honom ligger ett vapen, till synes en pistol. Pistolen låg väl inom räckvidd för Abdimalik.
När misstänkt Abdimalik säkras av de andra poliserna ställer jag en sköld på bordet mellan Abdimalik och vapnet.

Efter att när Abdimalik är säkrad och är flyttad från platsen så flyttar jag skölden. Av misstag kommer jag åt vapnet och det dras ner på golvet.
Jag vidrör aldrig vapnet, utan det är bara nederkanten av skölden som tar i vapnet.
Vapnet får ligga kvar på golvet efter det.

Se även bild i FILIP.

MOBILTELEFONEN
När misstänkt Abdimalik är säkrad så börjar en mobiltelefon ringa, liknande ett larm, någonstans från platsen där han greps.
Jag letade igenom soffan försiktigt, och lyfte på soffdynor. Därefter lyfte jag och tittade igenom lakanen på sängen till vänster om soffan.
Därefter hittades mobiltelefonen på golvet, på högkant, mellan soffan och sängen.
På displayen visas ett räkneverk som räknar ner, och ger ifrån sig ett alarm under tiden.
Telefonen lades på sängen.

I tjänsten

Pa Mikael Snabb

Polisen

PM

Forcering av fönster

Signerad av

Signerad datum

Enhet	Diarienr
Region Nord, BF-IGV 2 LPO Medelpad	5000-K1520865-23

Uppgiftslämnare	Datum	Tid
Eriksson, Anders	2023-12-03	20:14

Beslag verkställt	Material för analys
Nej	Nej

Mottaget	Mottaget datum	Tid

Sätt på vilket uppgift lämnats

Upprättad av
Anders Eriksson

Uppgiften avser
Omständigheter i samband med forcering av fönster på Baldersvägen 21A

Uppgift
I samband med att vi skulle säkra bostaden och effektuera husrannsakan fick jag ansvar att forcera fönstret till aktuell lägenhet. Vid initiering av husrannsakan slog jag sönder fönstret vilket tog mellan 5-10 sekunder totalt. Lägenheten innanför upplevde jag som nedsläckt och jag kunde inte se in förrän jag hade forcerat klart och kunde lysa in i lägenheten. Med tanke på brottets art och i vilket skede husrannsakan genomfördes valde jag vapenlampan. Direkt när jag tände lampan fick jag syn på den misstänkte Abdimalik varpå jag beordrade honom att visa händerna vilket han direkt gjorde och han höll dem synliga, uppsträckta över huvudet, hela tiden tills kollegorna kunde ta sig in i lägenheten och säkra Abdimalik.

I samband med att kollegorna var i lägenheten och var i färd med att säkra Abdimalik gick något form av larm igång som lät som en väckarklocka.

I tjänsten
Pa Eriksson

Polisen

Avrapporteringspm

Beslag ur sopkärl Baldersvägen 21A

Signerad av

Signerad datum

Enhet
Region Nord, Utredning 2 PO Västernorrl

Diarienr
5000-K1520865-23

Uppgiftslämnare	Datum	Tid
Persson, Tim	2023-12-03	22:24

Beslag verkställt: Ja

Material för analys: Ja

Inträffat på

Adress
Baldersvägen
856 40 Sundsvall

Platsbeskrivning

Inträffat mellan 2023-12-03 01:22
och 2023-12-03 02:00

Mottaget	Mottaget datum	Tid

Sätt på vilket uppgift lämnats

Upprättad av
Tim Persson

Uppgiften avser
Omständigheter kring beslag ur sopkärl

Uppgift

23-12-03 kl. 01.22 körde en taxibil in framför porten Baldersvägen 21 A. Tim Lantzidis kom ut genom porten, bärandes på 3 väskor samt 2 sopkassar. En svart kasse i plast samt en pappkasse. Tim gick till ett sopkärl en bit från porten där han kastade soporna. Därefter klev han in i taxin som sedan lämnade platsen. Jag gick fram och kontrollerade sopinkastet och såg att det låg en pappkasse där som jag direkt identifierade som den Tim nyss kastat. Kassen bärgas från sopkärlet och i den finns bl.a. en sönderbruten mobiltelefon, en kulpatron, ampuller / munstycken för att röka vapes samt gummerade arbetshandskar. Dessa föremål togs i beslag.

I tjänsten

Tim Persson, inspektör

Polisen

PM

Kontakt med Tim på Arlanda flygplats

Signerad av

Signerad datum

Enhet
Region Stockholm, BF-IGV 4 LPO Gotland

Diarienr
5000-K1520865-23

Uppgiftslämnare	Datum	Tid
Waktel Werkelin, Terese	2023-12-06	07:24

Beslag verkställt: Nej

Material för analys: Nej

Inträffat på

Adress

Inträffat mellan 2023-12-03 16:40 och

Platsbeskrivning

Mottaget

Mottaget datum

Tid

Sätt på vilket uppgift lämnats

Upprättad av
Terese Waktel Werkelin

Uppgiften avser

Uppgift

Tim anträffas strax innan 17.00 på Arlanda flygplats terminal 5 sittandes på en bänk utanför säkerhetskontrollen.
Tim sitter och kollar i sin dator när jag insisterar kontakt med honom, han stänger då datorn och lägger undan telefonen och pratar i en normal samtalston utan att verka förvånad eller stressad av kontakten.
Jag ber om legitimation och Tim ger mig sitt pass och vi börjar samtala om vad Tim gör på flygplatsen.
Tim berättar att han suttit en stund kanske någon timme i sky city och kollar på resor till värmen.
Han ska resa tillsammans med en tjej han träffat ett tag, tjejen ska vara på väg till Arlanda men dyker aldrig upp. Tim tror att hon kanske kan ha kommit till Arlanda men sett honom med fler poliser vid sin sida och därför inte gjort sig hörd eller sedd för oss eller honom.
Tim berättar att han funderat på att resa till Grekland då han har släkt i Athen och planerar att vara borta i 10-14 dagar. Tim har rest från Sundsvall där han bor hos mamma och lite över allt.
Tim säger att han inte bokat någon resa ännu då det inte fanns någon resa han tyckte var prisvärd och funderade på att kasta in handduken strax innan jag kom. Tim berättar att han jobbar som ställningsbyggare och reser mycket när han har möjlighet och gärna hade rest mer om det inte var för hans dotter.
Tim pratar i lugn samtalston fram tills att patrull som ska köra honom till närmsta häkte anländer.
I tjänsten /
PA T Waktel Werkelin

Polisen

Avrapporterings-PM från K1540029

Signerat av

Signerat datum

Enhet	Diarienr
Region Nord, Utredning 2 PO Västernorrl	5000-K1520865-23

Originalhandlingens förvaringsplats	Datum	Tid
	2024-03-25	18:33

Involverade personer	Personnummer/Orgnr	Roll
Lantzidis, Tim		Berörd person

Involverad personal	Funktion
Hanna Engström	Uppgiftslämnare

Berättelse

PM Polismans iakttagelser på plats hämtad från ärende 5000-K1540029-23.

Polisen

Avrapporteringspm

Polismans iakttagelser

Signerad av

Signerad datum

Enhet	Diarienr
Region Nord, BF-IGV 1 LPO Medelpad	5000-K1540029-23

Uppgiftslämnare	Datum	Tid
Eriksson, Tomas	2023-12-07	15:01

Beslag verkställt	Material för analys
Nej	Nej

Mottaget	Mottaget datum	Tid

Sätt på vilket uppgift lämnats

Upprättad av
Tomas Eriksson

Uppgiften avser

Uppgift
Vi befinner oss på adressen för att utföra en husrannsakan i ett annat ärende. Vi knackar på dörren men ingen öppnar. Vi beträder därefter lägenheten med huvudnyckel.

Lägenheten fotodokumenteras initialt.
Lägenheten ger ett intryck av att det bor en äldre person i lägenheten, med gammal inredning och möblemang. I köket saknas ett köksbord, som att det har tagits därifrån av någon anledning.

I en garderob i hallen anträffas en väska som är av intresse. I väskan anträffas bland annat kläder, men även en mängd misstänkt cannabis-olja med tillhörande vapes, en liten haschbit samt misstänkt dopingpreparat. Detta fotodokumenteras och tas i beslag.

På en köksbänk anträffas rester av misstänkt kokain, vilket också bekräftas efter att vi "swipar" det med en s.k "kokain-swipe".

En narkotikasökhund kommer till platsen för att också biträda vid husrannskan. Denna sökning ger ingen träff utöver det som redan har anträffats. Även i förrådsutrymmen söker hunden, men ger ingen träff.

Lägenheten är i god ordning, strukturerad och städad.
Efter verkställd husrannsakan anträffas inget mer som tas i beslag, utöver det som initialt anträffades.

/Pa T.Eriksson

Polisen

Avrapporteringspm

Husrannsakan Östra Radiogatan 2B

Signerad av

Signerad datum

Enhet	Diarienr
Region Nord, Utredning 2 PO Västernorrl	5000-K1520865-23

Uppgiftslämnare	Datum	Tid
Hallengren, Anton	2023-12-04	00:05

Beslag verkställt	Material för analys
Nej	Nej

Mottaget	Mottaget datum	Tid

Sätt på vilket uppgift lämnats

Upprättad av
Anton Hallengren

Uppgiften avser
Reell husrannsakan Östra Radiogatan 2B samt PB BBN353.

Uppgift

Reell husrannsakan genomfördes på Östra Radiogatan 2B. Inga vapen eller misstänkt narkotika anträffades i lägenheten.

Fem mobiltelefoner anträffades i bostaden. En Google Pixle hade Peter i sin byxficka, en Google Pixle höll han i handen. En Samsung låg i en låda i vardagsrumsbordet, en annan Samsung låg på bordet i vardagsrummet som Johanna uppgav tillhörde henne. Ytterligare en Samsung låg i en dataväska på skohyllan i hallen. I skalet tillhörande den mobilen låg ett ID-kort från Sundsvalls Kommun tillhörande Johanna.

En dator låg i en låda i vardagsrumsbordet och en annan dator låg i dataväskan. Samtliga mobiler och datorer togs i beslag.

I övrigt var det god ordning i lägenheten och vi hittade inga tillhörigheter så som kläder, dokument eller annat som tyder på att Peter har stadigvarande uppehälle i Johannas lägenhet. Det fanns dock två stycken tandborstar i badrummet.

Vindsförråd tillhörande lägenheten genomsöktes och inga beslag gjordes från vindsförrådet.

Hundsök genomfördes i bostaden samt vindsförråd.

Husrannsakan i PB BBN353 genomfördes och inga beslag gjordes från bilen.

I tjänsten
Pa. A. Hallengren

Polisen

Avrapporteringspm

Husrannsakan på Östra Radiogatan 2B

Signerad av

Signerad datum

Enhet
Region Nord, Insatsgrupp 1 PO Västernorrl

Diarienr
5000-K1520865-23

Uppgiftslämnare	Datum	Tid
Ström, Jimmie	2023-12-03	20:24

Beslag verkställt: Nej

Material för analys: Nej

Inträffat på

Adress
Östra Radiogatan 2b
854 61 Sundsvall

Platsbeskrivning

Inträffat mellan 2023-12-03 19:00
och 2023-12-03 19:30

Mottaget

Mottaget datum

Tid

Sätt på vilket uppgift lämnats

Upprättad av
Jimmie Ström

Uppgiften avser
Husrannsakan på Östra Radiogatan 2B, lgh 1202, personell och reell, gällande medhjälp till förberedelse för mord och grovt vapenbrott..

Uppgift

Insatsgruppen i Västernorrland biträder utredningssektionen med en husrannsakan gällande medhjälp till förberedelse till mord.

I aktuell lägenhet så påträffas två personer, en man och en kvinna.
I samband med att vi ska forcera dörren så öppnar kvinnan den och hon säkras i hallen.
I vardagsrummet så säkras mannen upp.

Inga andra personer finns i lägenheten.
Inga skador på person uppstod under ingripandet.
En gardinstång revs ned från väggen i vardagsrummet under ingripandet.

Kvinnans mobiltelefon låg på vardagsrummet.

Polisen

PM

Telefoner och nycklar Östra Radiogatan 2B

Signerad av

Signerad datum

Enhet	Diarienr
Region Nord, BF-IGV 2 LPO Medelpad	5000-K1520865-23

Uppgiftslämnare	Datum	Tid
Eriksson, Anders	2023-12-03	20:32

Beslag verkställt	Material för analys
Nej	Nej

Mottaget	Mottaget datum	Tid

Sätt på vilket uppgift lämnats

Upprättad av
Anders Eriksson

Uppgiften avser

Uppgift
I samband med att jag effektuerade husrannsakan och säkrade lägenheten påträffade jag den misstänkte Peter i vardagsrummet. I ena handen höll han en påslagen telefon som senare visade sig var en ljusblå/turkos Google-telefon. Då det med tanke på brottets art var av stor vikt att telefonerna inte kunde påverkas tog jag initiativet och tacklade omkull Peter med den ballistiska sköld jag för tillfället bar på. Detta som sagt med syftet att han inte skulle hinna påverka och förstöra bevisning i telefonen. Senare i samband med avvisitering av Peter påträffades ytterligare en påslagen telefon i hans byxficka. Telefonen i byxfickan var en vit Google telefon som var något större än den ljusblå/turkosa.

I fickan hade Peter även ett par nycklar som sedermera användes för att genomföra husrannsakan på Storgatan 6.

I tjänsten
Pa Eriksson

Polisen

Datum
2023-12-04

Diarienummer
5000-K1520865-23

Bildbilaga

ANTECKNINGAR

Telefonerna och nycklarna som Peter hade på sig vid gripandet. Nycklarna hade han i ena byxfickan. Den högra ljusblå/turkosa telefonen hade han i handen vid gripandet och den vänstra vita telefonen hade han i ena byxfickan.

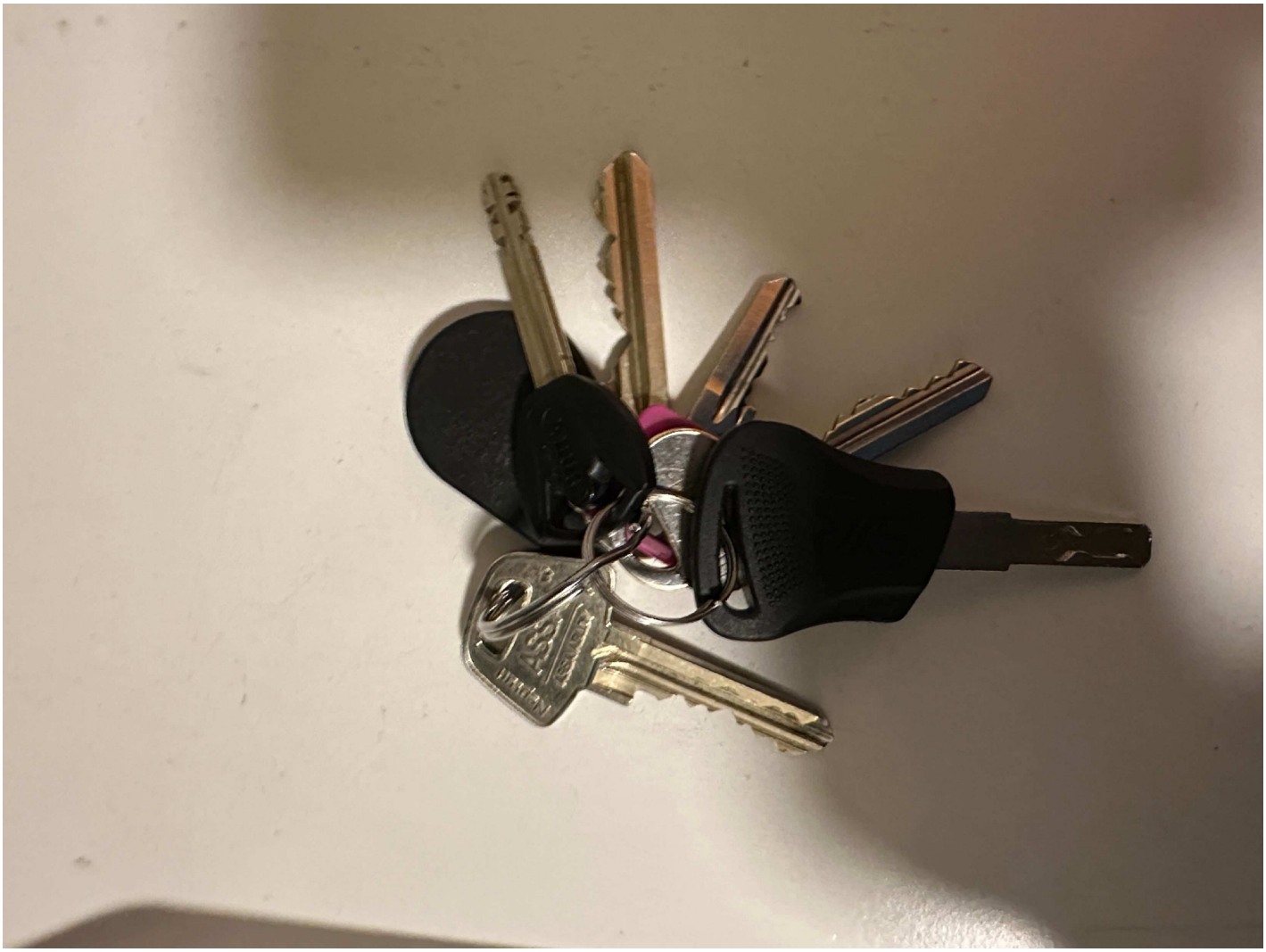

1. Peters nyckelknippa 1

2. De telefoner som Peter hade på sig vid gripandet. Den högra ljusblåa/turkosa hade han i handen och den vänstra vit hade han i byxfickan.

3. De telefoner som Peter hade på sig vid gripandet. Den högra ljusblåa/turkosa hade han i handen och den vänstra vit hade han i byxfickan.

Polisen

PM

Husrannsakan Anton Granat

Signerad av

Signerad datum

Enhet	Diarienr
Region Nord, Utredning 2 PO Västernorrl	5000-K1520865-23

Uppgiftslämnare	Datum	Tid
Vörman, Charles	2023-12-03	18:55

Beslag verkställt	Material för analys
Nej	Nej

Mottaget	Mottaget datum	Tid

Sätt på vilket uppgift lämnats

Upprättad av
Charles Vörman

Involverade personer	Personnummer/Orgnr	Roll
Granat, Anton		Berörd person

Uppgiften avser
Husrannsakan Balderv 21D

Uppgift

I patrull 11-cc323 jobbade Pinsp R Gradin och jag, Pa C Vörman, patrullen skulle genomföra husrannsakan hemma hos Anton Granat.

Anton var hemma tillsammans med sin mamma och hennes särbo.

Vid kontroll av Anton hade han pengar på sig i byxfickan, 8300kr samt en telefon, en google pixel telefon vilket var avstängd.

I soffan där Anton uppgav att han varit fanns en Iphone vilket var igång men sakande sim-kort.
Anton uppgav att han sov i soffan. Även mamma uppgav att han sov i soffan när han var hemma.
Telefonen hade inget skärmlås. Telefonen var nedstoppad i armstödet på vänster sida i soffan.

På bänken i hallen låg en samsung telefon som mamman uppgav var Anton men hon visste inte om han använde den.

Lite narkotika hittades i lägenheten vilket hamnade på anmälan 5000-K1521438-23.

/Pa C Vörman

Baldersvägen 21 A, Sundsvall

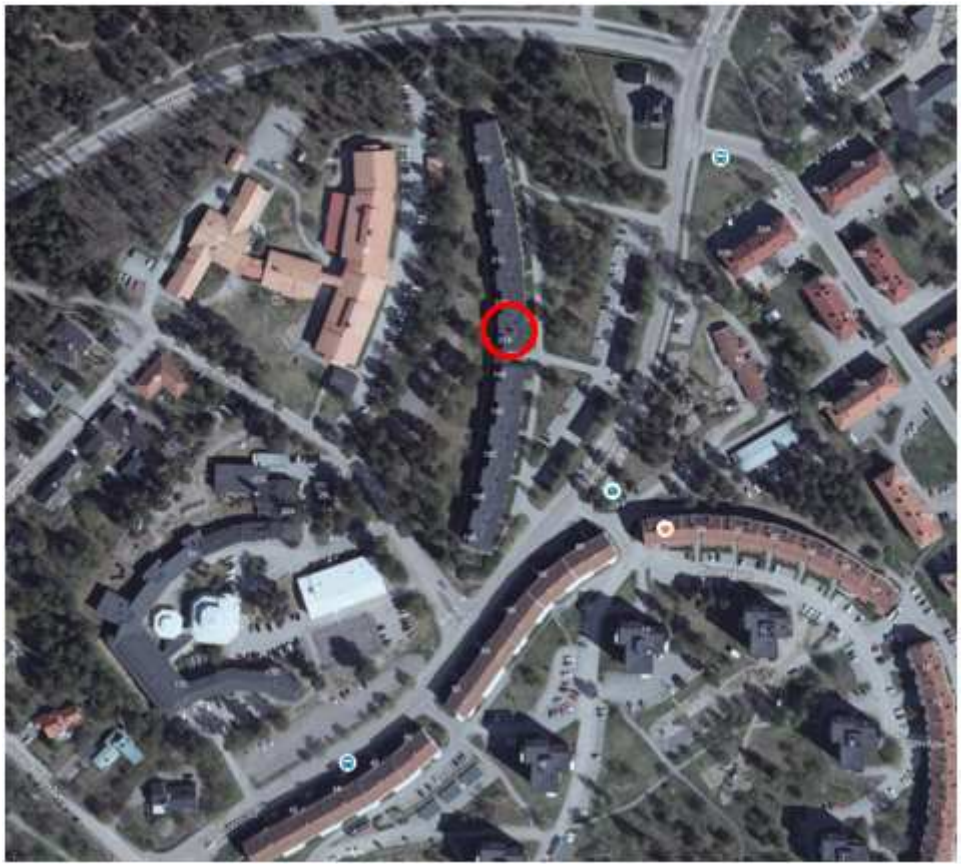

Ingång från både VIT & SVART sida

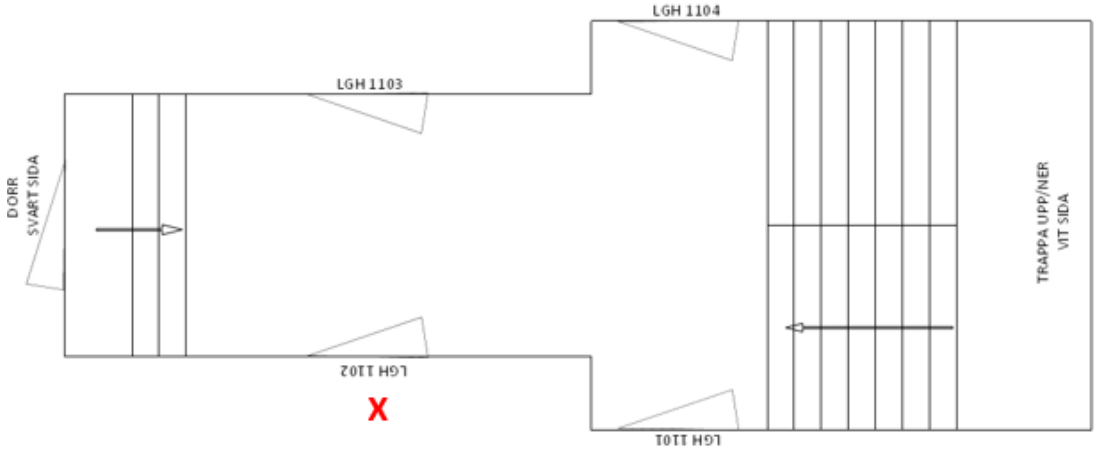

LGH 1102
”T HULT” på dörren

Polisen

PM

Brottsplatsundersökning Baldersvägen 21A

Signerad av

Signerad datum

Enhet	Diarienr
Region Nord, Forensik 4 Rgn Nord	5000-K1520865-23

Uppgiftslämnare	Datum	Tid
Nilsson, Niclas	2023-12-04	00:33

Beslag verkställt	Material för analys
Nej	Nej

Mottaget	Mottaget datum	Tid

Sätt på vilket uppgift lämnats

Upprättad av
Niclas Nilsson

Uppgiften avser
Brottsplatsundersökning Bladers väg 21A

Uppgift
Den 3 december 2023, mellan klockan 20:40 och 22:30 genomförde undertecknad tillsammans med kollegan Erica Stenudd en platsundersökning på adressen Balders väg 21A i lägenhet 1102.

Syftet med platsundersökningen var att säkra ett vapen, en påse samt ev narkotika som skulle finnas i frysen.

Lägenheten bestod av en hall med ett pentry till vänster sett från ytterdörren, rakt in fanns en dörr till en garderob, till höger om den fanns ett badrum.
Till höger fanns ett kombinerat vardagsrum. Direkt till vänster i vardagsrummet stod en säng, På golvet vid sängens fotände stod en svar "Stadium" påse (BG139991-7), i påsen låg en buff. I sängen under en bäddmadrass låg en mobiltelefon (BG139991-1) som var påslagen, skärmen var aktiv med en tidräknare som räknade uppåt, samt ett larm som tjöt. Telefonens batteri var nästan tomt, efter samtal med IT-Forensiker så sattes telefonen på laddning.

På golvet i vardagsrummet låg en pistol (BG139991-2) framför vardagsrumsbordet, i pistolen satt ett magasin **(**BG139991-3) med minst tre patroner i, i "loppet" på pistolen satt ytterligare en patron (BG139991-4).

Under vardagsrumsbordets bordsskiva fanns ett fack där det låg en svart plast pryl (BG139991-8) märkt "GPS".

I frysen stod en glasburk (BG139991-5) på det övre hyllplanet, i botten av burken fanns rester av ett gul/grått pulver. På det nedre hyllplanet i frysen låg ett vadderat kuvert (BG139991-6) som bland annat var märkt med texten "Weed with some got damn 'tegrity'".
I vardagsrummet sökte vi efter ytterligare spår och gods under sängen och soffan.

Vi fick information om att en vapenhund samt kriminaltekniker kommer komma tillbaka till lägenheten och söka på nytt under dagtid och valde utifrån det att avsluta vår undersökning.
Övriga iakttagelser från lägenheten är att det hängde en skyddsväst tillsammans med jackor och tröjor på en klädhängare i vardagsrummet, på ett hyllplan under skyddsvästen stod två skokartonger, i en av kartongerna fanns ett par skor som bedömdes vara välanvända, men upplevdes vara lite "gömd".

I garderoben fanns flera plastpåsar av olika märke och modell, bland annat fanns det en svart plastpåsen som var märkt "lager 157". I skokartong låg det tre stycken svarta balaklavor.

Samtliga fotografier från platsundersökningen finns sparade i filip. Beslagen har skrivits in och lämnats in till spangruppens kassaskåp på polisstationen i Sundsvall.

Kriminaltekniker Niclas Nilsson

Polisen

Region Nord
Forensiska sektionen, Sundsvall
Box 720
851 21 SUNDSVALL

Datum
2024-01-15

Diarienummer
K1520865-23
5101/49393-23

Protokoll över kompletterande platsundersökning – Baldersvägen 21A

Inledande uppgifter

Undersökningen begärd av:	Katarina Becker, kammaråklagare vid åklagarkammaren i Sundsvall.
Anledning till undersökningen:	Anmälan om förberedelse till mord m.m.
Undersökningsansvarig:	Kriminaltekniker Henrik Lundblom
Medundersökare:	Kriminaltekniker Christoffer Backlund
Plats och tider för undersökningen:	Baldersvägen 21A, lgh 1102, Sundsvall. Undersökningen påbörjades den 5 december 2023 kl. 09:34 och avslutades samma dag kl. 10:46.
Avspärrning och bevakning:	Lägenheten var avspärrad och låskolven var utbytt till polisens.
Övrig information:	I den aktuella lägenheten har det i samma ärende redan genomförts en platsundersökning. Detta protokoll kompletterar det tidigare protokollet på samma adress. Vid denna undersökning skulle särskilt eftersökas vapen, narkotika och förpackningsmaterial, mobiltelefoner, kvitton, användarnamn och lösenord. Bilder från undersökningen finns i Filip- Filer inom polisen.

Platsbeskrivning

Den aktuella lägenheten ligger i ett flerbostadshus i stadsdelen Haga i Sundsvall. Adressen ligger lite drygt en kilometer nordost om stadskärnans mitt. Närområdet utgörs främst av bostäder och skolor.

Figur 1. Kartbild. Turkos cirkel visar Baldersvägen 21A. (Poliskarta web 2023-12-15).

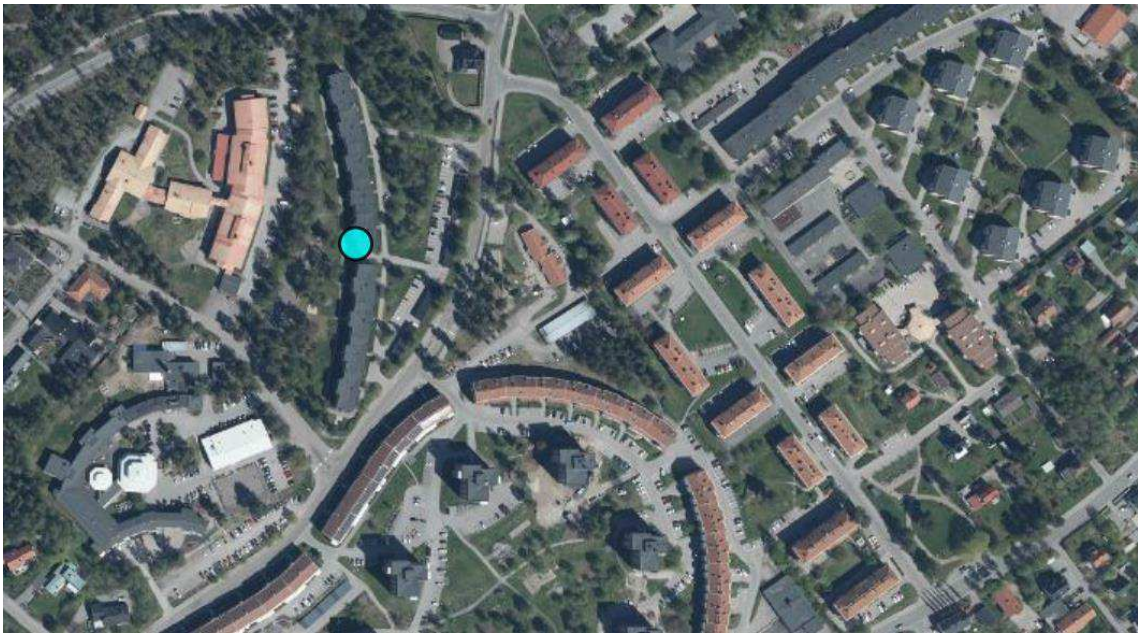

Figur 2. Flygfoto. Turkos cirkel visar Baldersvägen 21A. (Poliskarta web 2023-12-15).

Iakttagelser och undersökningar

Lägenheten är en liten enrumslägenhet med pentryt direkt i hallen. Från hallen nås badrummet med wc och lägenhetens invändiga förråd. Det fanns enbart fönster i själva rummet. Karmen till lägenhetens ytterdörr har omfattande skador som bedöms ha tillkommit när polisen forcerade lägenheten tidigt i utredningen.

Pentryt

Pentryt var längs en kortvägg i hallen och bestod av en diskho, underskåp, överskåp och en spishäll med fläkt. I övre högra skåpet i pentryt anträffades en rulle plastpåsar (BG140565-1).

Figur 3. Pentryt. Pilen markerar plastpåsarna (BG140565-1).

Hallen

Hallen var inredd med en klädhängare med hatthylla. Det hängde kläder och väskor på krokarna och låg kepsar och en router på hatthyllan. I jackan längst från ytterdörren anträffades bland annat ett bankkort (BG140565-6) och vad som bedömdes vara en bostadsnyckel med tagg (BG140565-5). På golvet låg ett rör från en dammsugare som var ihopsatt med ett verktyg.

Figur 4. Hallen fotograferad från pentryt. Pilen markerar jackan som innehöll bankkort och nyckel (BG140565-p5-6).

Badrummet

Badrummet var långsmalt och innehöll en duschhörna, en toalett och ett handfat med överskåp. I överskåpet anträffades en misstänkt joint (BG140565-3). På en väggkrok i badrummet hängde ett par Haglöfsbyxor.

Figur 5. Badrumsskåpet. Misstänkt joint (BG140565-3) markerad med en pil.

Förrådet

Förrådet var beläget mellan badrummet och pentryt. Det innehöll lådor, påsar, en väska m.m. I en skokartong iakttogs tre skoterluvor. På en av hyllorna fanns en blå Ikea-påse som innehöll en tom plastsäck med tejp utanpå (BG140565-2).

Figur 6. Förrådet i lägenheten. Gul ellips markerar Ikea-påsen som innehöll säcken med tejp utanpå (BG140565-2).

Rummet

Rummet i lägenheten var inrett med en soffa, ett soffbord och en matta. På golvet fanns en madrass. Rakt framför soffan fanns en tv-möbel med tv och en klädhängarmöbel med kläder och en skyddsväst. På golvet låg det glassplitter och en av fönsterrutorna i lägenheten var igensatt med en byggskiva.

På madrassen låg det bland annat en skoterluva. På soffbordet i rummet anträffades en tom zippåse (BG140565-4).

Figur 7. Rummet. Zippåsen (BG140565-4) inringad på bilden.

Undersökningsmetoder

Fotografering

Sammanställning av undersökningar och resultat

- Det anträffades en rulle med plastpåsar, en zippåse, en plastsäck och en misstänkt joint. Dessa förvaras vid forensisk station i avvaktan på eventuellt vidare undersökning.

- I en jackficka i hallen anträffades ett bankkort och en bostadsnyckel. Dessa överlämnades till spaningsledningen för eventuell spårning av innehavare m.m.

- Det anträffades, förutom den misstänkta jointen, **ingen** narkotika och ej heller något skjutvapen.

Materialförteckning

Gods

Material-märkning	Beskrivning	Platsbeskrivning	Tillvarataget av
2023-5000-BG140565-1	Påse (påsar på rulle)	Övre högra skåpet i köket/pentryt	Henrik Lundblom
2023-5000-BG140565-2	Plastsäck	Låg i klädkammaren/skrubben i en shoppingkorg	Henrik Lundblom
2023-5000-BG140565-3	Drog (mt joint)	Låg i badrumsskåpet	Henrik Lundblom
2023-5000-BG140565-4	Påse (zippåse)	Låg på vardagsrumsbordet	Henrik Lundblom
2023-5000-BG140565-5	Nyckel (Med tagg)	Låg i svarta jackans ficka	Henrik Lundblom
2023-5000-BG140565-6	Bankkort (Swedbank)	Låg i svarta jackans ficka	Henrik Lundblom

Henrik Lundblom
Kriminaltekniker

Polisen

Fotografi(er)

Översiktsbilder Baldersvägen 21A med bilagor

Signerat av

Signerat datum

Enhet	Diarienr
Region Nord, Utredning 2 PO Västernorrl	5000-K1520865-23

Originalhandlingens förvaringsplats	Datum	Tid
	2024-02-13	08:41

Involverade personer	Personnummer/Orgnr	Roll
Lantzidis, Tim		Berörd person

Involverad personal	Funktion
Hanna Engström	Uppgiftslämnare

Berättelse

Översiktsbilder från husrannsakan på Baldersvägen 21A 2023-12-03

Bifogade bilagor:

1. Fotografier från kompletterande husrannsakan på Baldersvägen 21A 2023-12-05

2. Bildbilaga på balaklavor från husrannsakan på Baldersvägen 21A.

2024-02-14
Polisassistent Hanna Engström

Polisen

Datum
2024-02-12

Diarienummer
5000-K1520865-23

Bildbilaga

ANTECKNINGAR

Översiktsbilder från husrannsakan på Baldersvägen 21A 2023-12-03.

Välkommen till Brf Norrhagen
Baldersvägen 21 A
Vån 3
J Eriksson
C Bergqvist
L Vahlberg
Vån 2
S Lundqvist
E De Wall
B Olsson / E Rudström
Vån 1
D Bergquist
S Kirakosyan / Ö Weidman
T Hult
E Engström
Riksbyggen
Skötsel av denna fastighet utförs av Riksbyggen på uppdrag av Brf Norrhagen
Brandskyddsrutiner och personligt ansvar
Brandvarnare
Vid brand i lägenhet
Trapphus och källarkorridor
Förvaring av brandfarliga varor
Brandskyddsinspektion
RÄDDA – VARNA – LARMA – SLÄCK
Intyg OVK
ENERGIDEKLARATION

1.

Ingen reklam
ENGSTRÖM
INGEN REKLAM
HULT T
KIRAKOSYAN
AK PERSSON
INGEN REKLAM TACK
David Bergquist
D BERGQUIST
OLSSON B
RUDSTROM E
Ingen reklam tack!
Ej Sundsvalls Nyheter tack!
brf Nornhagen
DE WALL
LUNDKVIST
INGEN REKLAM
VAHLBERG
BERGQUIST C
Stationary & Mobile Services Nordic AB
Food & Mobile Services Nordic AB
J ERIKSSON

2.

3.

4.

5.

6.

7.

8.

9.

10.

11.

12.

13.

14.

15.

16.

17.

18.

19.

20.

21.

22.

Plastpåsar i bruna tunnan blir skräp i jorden
Använd bara den brunaa plastpåsen locket!
Vattenmyndigheterna och de flesta mattsyrkar i kommunen.
MittSverige
Mat&Avfall
0620-50 www.mmv.se

23.

24.

25.

26.

27.

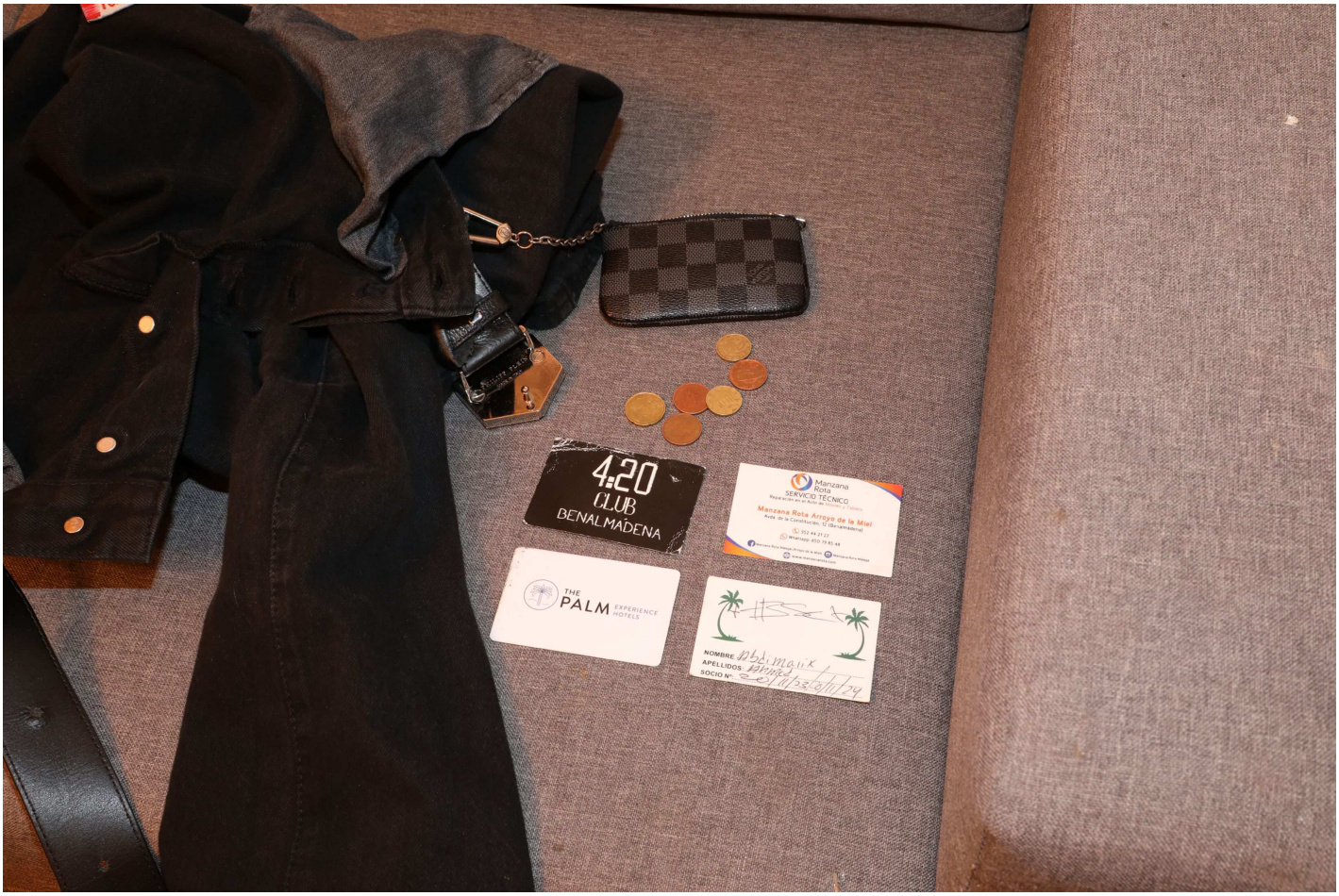
4:20
CLUB
BENALMÁDENA
Manzana Rota
SERVICIO TÉCNICO
Manzana Rota Arroyo de la Miel
THE
PALM
EXPERIENCE
HOTELS
NOMBRE
APELLIDOS
SOCIO Nº

28.

29.

30.

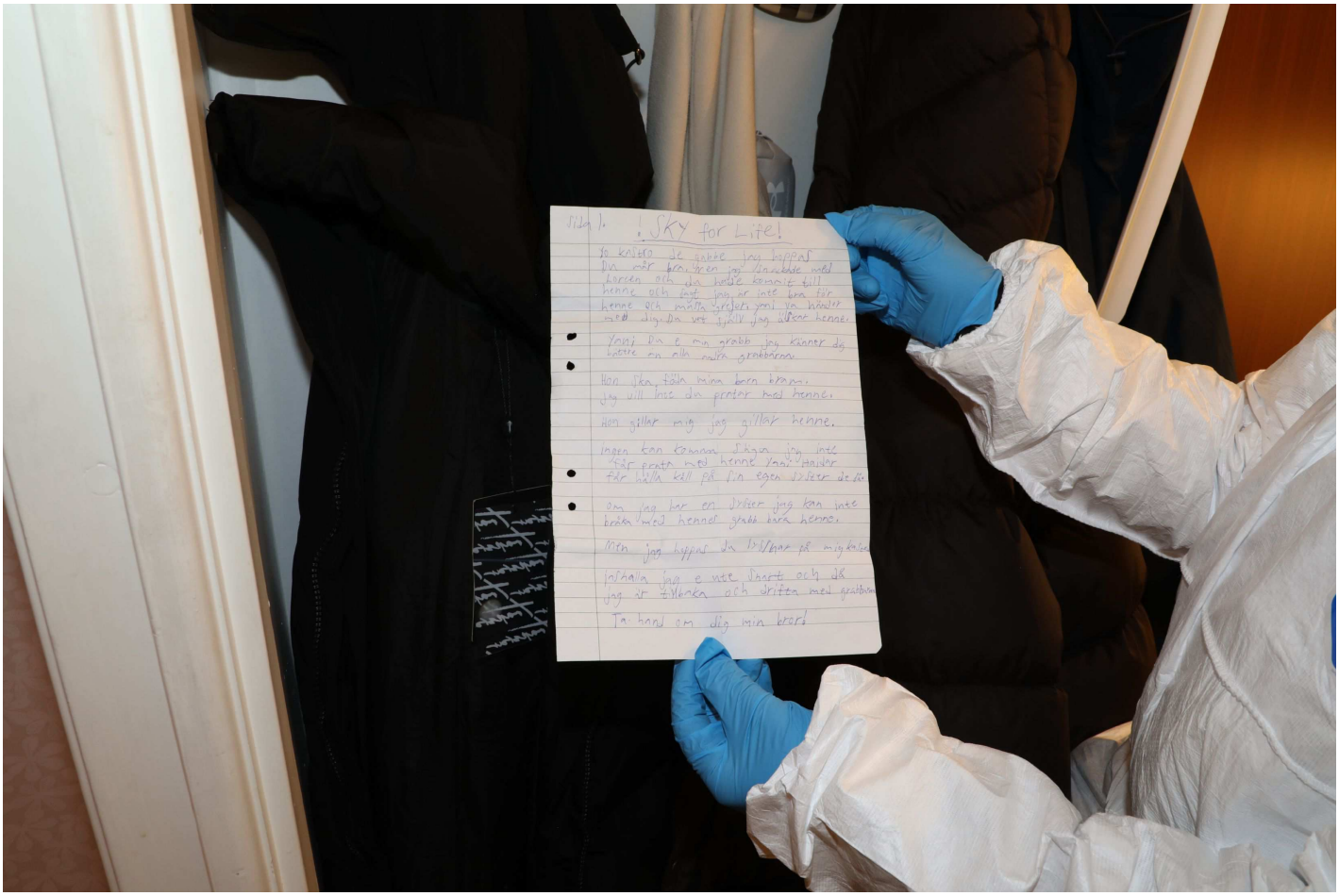
Sida 1.
! JKY for Life!
Ja knäcko de enkte jag hoppas
Du mår bra, även jag! Jag saknade mitt barnen och du hade kommit till henne och fått jag är inte bra för henne och måtte gråta jani va händer med dig. Du vet själv jag älskar henne.
Jani Du e min grabb jag känner dig enstie en alla andra grabbarna.
Hon säga, fråga mina barn barn. jag vill inte du prata med henne.
Hon gillar mig jag gillar henne.
Ingen kan komma ihågen jag inte får prata med henne Jani händer får hålla käll på din egen dyster de är
Om jag har en dyster jag kan inte bråka med henne! grabb bara henne.
Men jag hoppas du tänker på mig kaka
Inhalla jag e ute snart och då jag är tillbaka och dritta med grabbarna
Ta hand om dig min bror!

31.

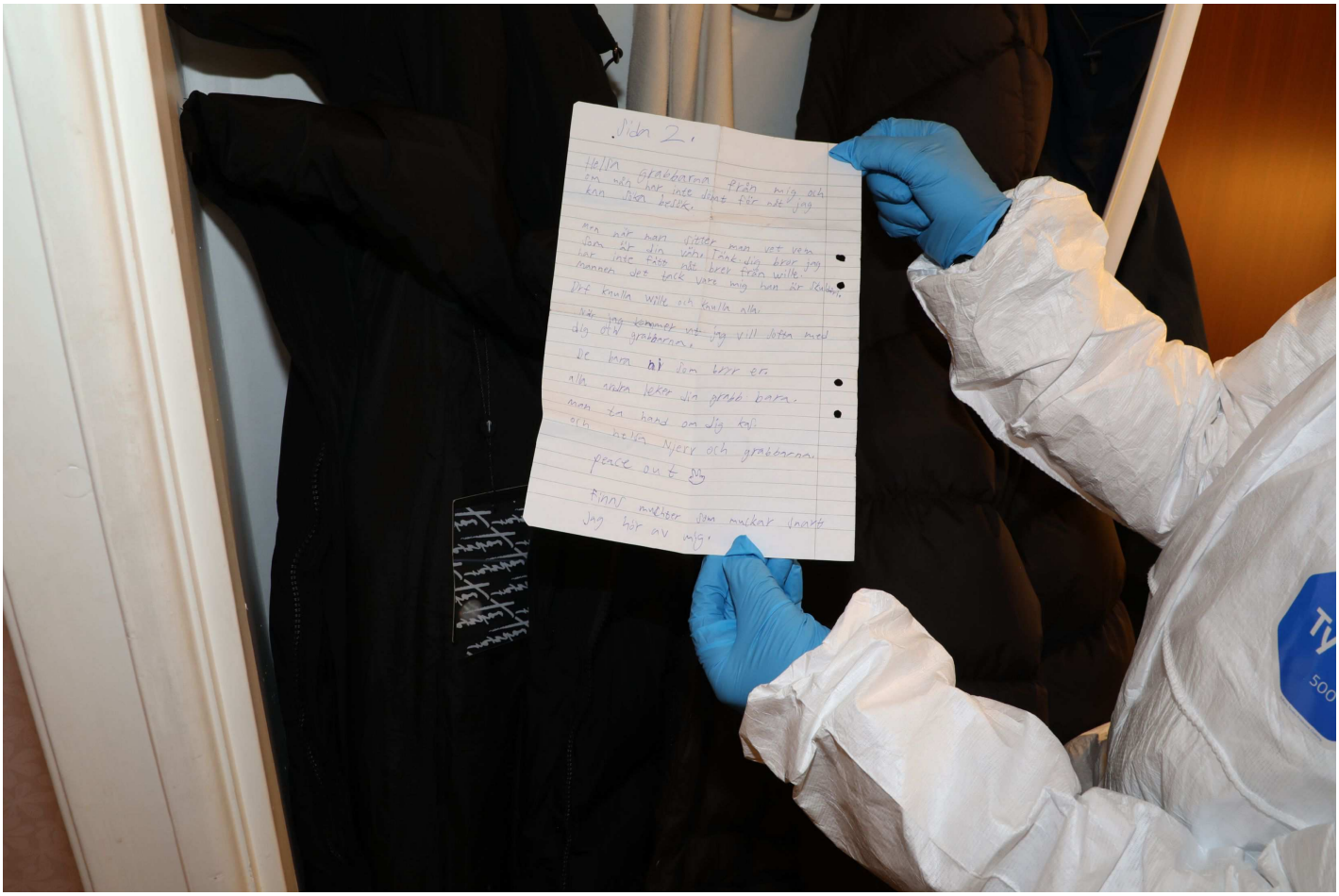
Sida 2.
Hejsan grabbarna från mig och
en vän har inte dopt för att jag
kan inte heller.
men när han sitter man vet vem
som är din vän. tänk dig bror jag
har inte fått nåt brev från wille.
mannen det tack vare mig han är Radion
Det kommer wille och kommer alla.
när jag kommer ut jag vill dopa med
dig och grabbarna.
De barn ni som bor er
alla vuxna lekar din grabb bara.
men ta hand om dig kal
och hälsa Nyerr och grabbarna.
peace out
Finn/ mobbar som mobbar snarkt
jag hör av mig.

32.

Polisen

Datum
2024-02-14

Diarienummer
5000-K1520865-23

Bildbilaga

ANTECKNINGAR

Kompletterande husrannsakan på Baldersvägen 21A. Husrannsakan utförd av kriminaltekniker 2023-12-05.

1.

2.

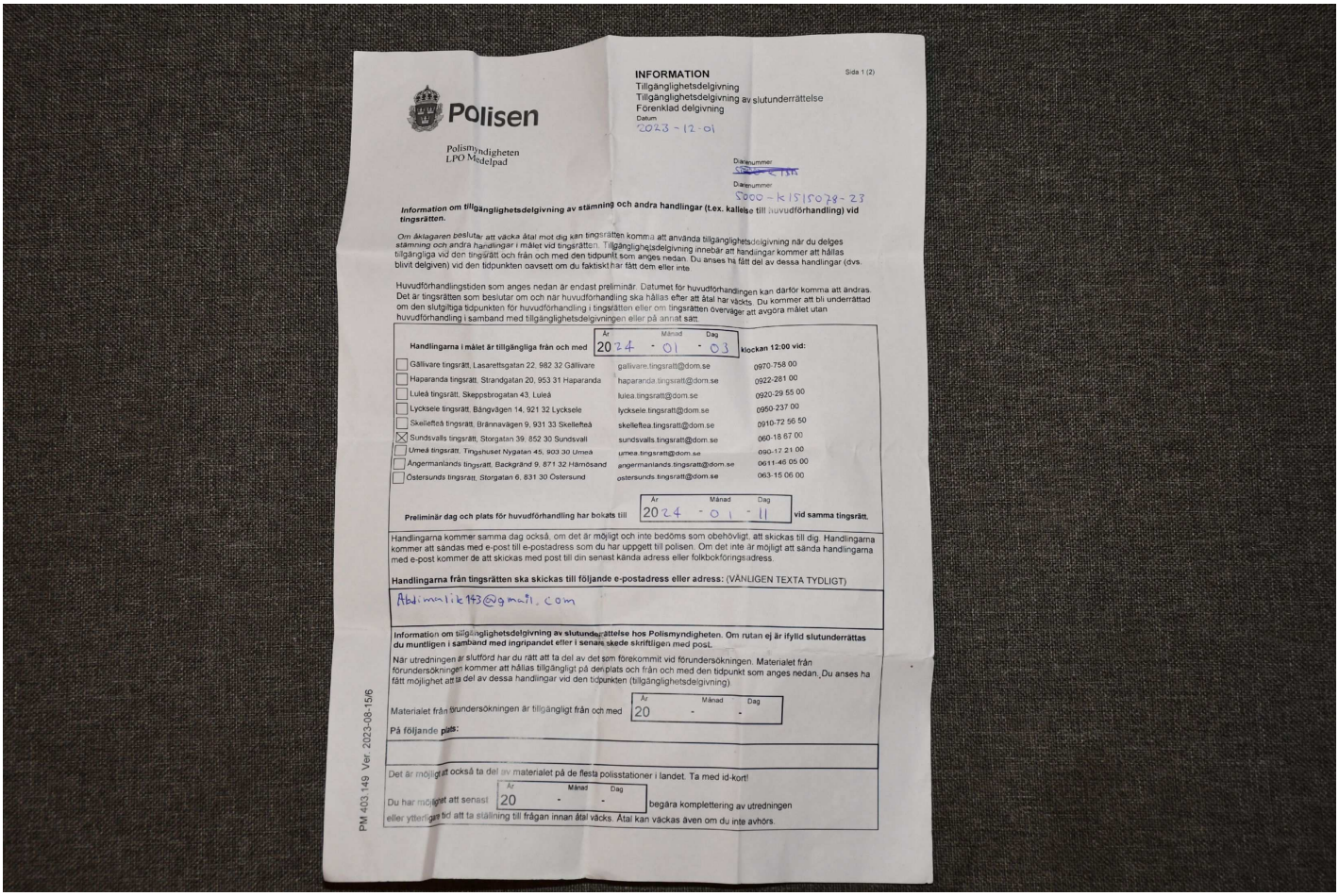

Polisen

Polismyndigheten
LPO Medelpad

INFORMATION
Tillgänglighetsdelgivning
Tillgänglighetsdelgivning av slutunderrättelse
Förenklad delgivning

Sida 1 (2)

Datum
2023-12-01

Diarienummer
~~[illegible]~~

Diarienummer
5000-K1515078-23

Information om tillgänglighetsdelgivning av stämning och andra handlingar (t.ex. kallelse till huvudförhandling) vid tingsrätten.

Om åklagaren beslutar att väcka åtal mot dig kan tingsrätten komma att använda tillgänglighetsdelgivning när du delges stämning och andra handlingar i målet vid tingsrätten. Tillgänglighetsdelgivning innebär att handlingar kommer att hållas tillgängliga vid den tingsrätt och från och med den tidpunkt som anges nedan. Du anses ha fått del av dessa handlingar (dvs. blivit delgiven) vid den tidpunkten oavsett om du faktiskt har fått dem eller inte.

Huvudförhandlingstiden som anges nedan är endast preliminär. Datumet för huvudförhandlingen kan därför komma att ändras. Det är tingsrätten som beslutar om och när huvudförhandling ska hållas efter att åtal har väckts. Du kommer att bli underrättad om den slutgiltiga tidpunkten för huvudförhandling i tingsrätten eller om tingsrätten överväger att avgöra målet utan huvudförhandling i samband med tillgänglighetsdelgivningen eller på annat sätt.

Handlingarna i målet är tillgängliga från och med 2024-01-03 **klockan 12:00 vid:**

☐ Gällivare tingsrätt, Lasarettsgatan 22, 982 32 Gällivare	gallivare.tingsratt@dom.se	0970-758 00
☐ Haparanda tingsrätt, Strandgatan 20, 953 31 Haparanda	haparanda.tingsratt@dom.se	0922-281 00
☐ Luleå tingsrätt, Skeppsbrogatan 43, Luleå	lulea.tingsratt@dom.se	0920-29 55 00
☐ Lycksele tingsrätt, Bångvägen 14, 921 32 Lycksele	lycksele.tingsratt@dom.se	0950-237 00
☐ Skellefteå tingsrätt, Brännavägen 9, 931 33 Skellefteå	skelleftea.tingsratt@dom.se	0910-72 56 50
☒ Sundsvalls tingsrätt, Storgatan 39, 852 30 Sundsvall	sundsvalls.tingsratt@dom.se	060-18 67 00
☐ Umeå tingsrätt, Tingshuset Nygatan 45, 903 30 Umeå	umea.tingsratt@dom.se	090-17 21 00
☐ Ångermanlands tingsrätt, Backgränd 9, 871 32 Härnösand	angermanlands.tingsratt@dom.se	0611-46 05 00
☐ Östersunds tingsrätt, Storgatan 6, 831 30 Östersund	ostersunds.tingsratt@dom.se	063-15 06 00

Preliminär dag och plats för huvudförhandling har bokats till 2024-01-11 **vid samma tingsrätt.**

Handlingarna kommer samma dag också, om det är möjligt och inte bedöms som obehövligt, att skickas till dig. Handlingarna kommer att sändas med e-post till e-postadress som du har uppgett till polisen. Om det inte är möjligt att sända handlingarna med e-post kommer de att skickas med post till din senast kända adress eller folkbokföringsadress.

Handlingarna från tingsrätten ska skickas till följande e-postadress eller adress: (VÄNLIGEN TEXTA TYDLIGT)

Abdimalik143@gmail.com

Information om tillgänglighetsdelgivning av slutunderrättelse hos Polismyndigheten. Om rutan ej är ifylld slutunderrättas du muntligen i samband med ingripandet eller i senaste skede skriftligen med post.

När utredningen är slutförd har du rätt att ta del av det som förekommit vid förundersökningen. Materialet från förundersökningen kommer att hållas tillgängligt på det platts och från och med den tidpunkt som anges nedan. Du anses ha fått möjlighet att ta del av dessa handlingar vid den tidpunkten (tillgänglighetsdelgivning).

Materialet från förundersökningen är tillgängligt från och med 20 - -

På följande plats:

Det är möjligt att också ta del av materialet på de flesta polisstationer i landet. Ta med id-kort!

Du har möjlighet att senast 20 - - begära komplettering av utredningen eller ytterligare bid att ta ställning till frågan innan åtal väcks. Åtal kan väckas även om du inte avhörs.

PM 403.149 Ver. 2023-08-15/6

3.

4.

5.

6.

7.

8.

9.

10.

11.

12.

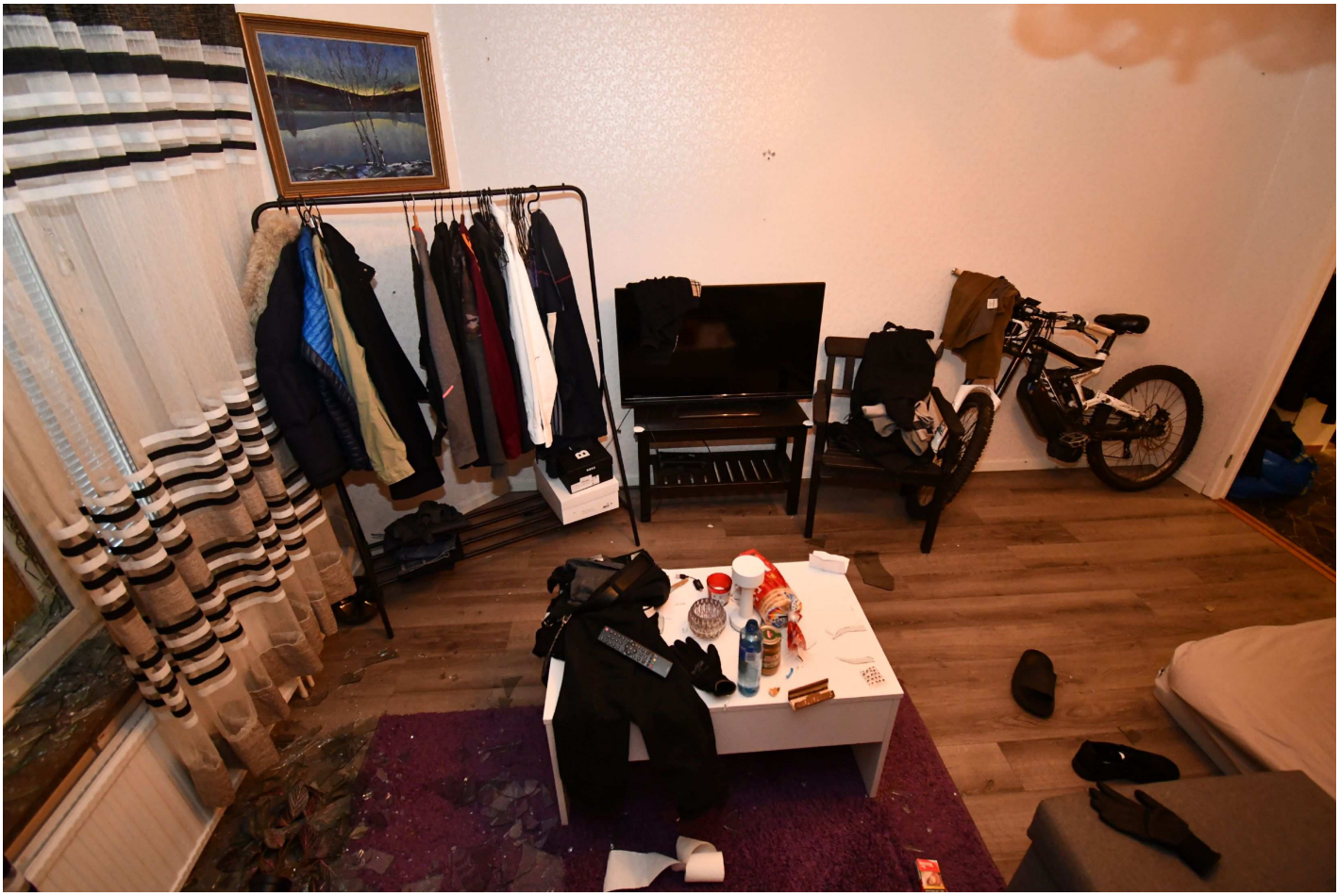

13.

14.

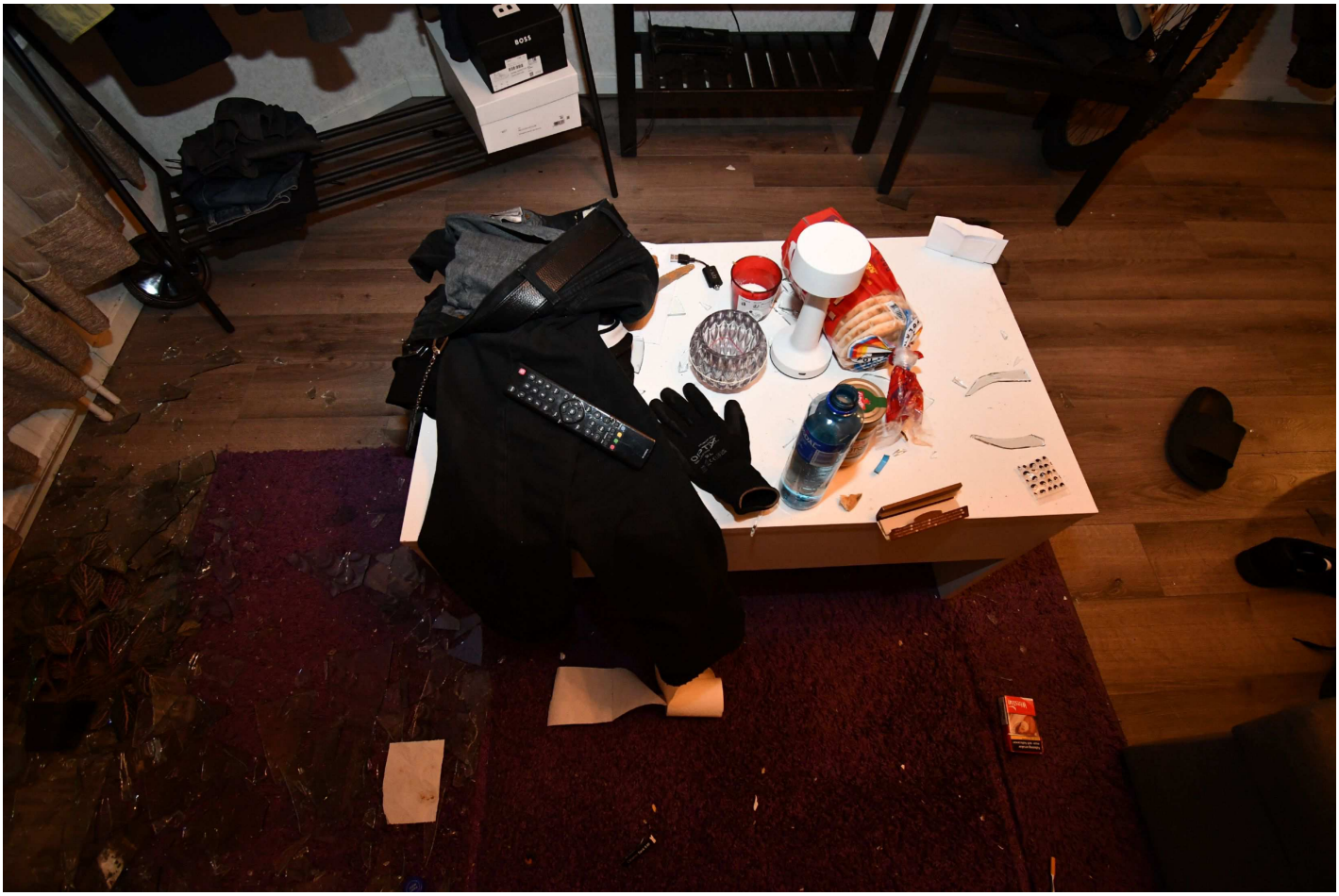

15.

16.

17.

18.

19.

20.

21.

22.

23.

24.

25.

26.

27.

WONDER GRIP®
Atlas
OP-1300B
T6
L
EN388
4111X
EN407
X1XXXX
CE
UK
CA

28.

29.

30.

by Frank Dandy
SIZE
M
ANDY BY FRANK DANDY
OUTLET PRICE!
NOR NOK
274195 101 102
2 200035 928883

31.

32.

33.

157®
100% COTTON
Style: ELIAS
Art.no: 13986-135
Order. no: 19076
180-22-085
www.lager157.com

34.

35.

36.

37.

WORKER GRIP
ARTEO
ORGANIC COTTON
9L
EN388
4142X
UK
BRITISH STANDARD

38.

39.

40.

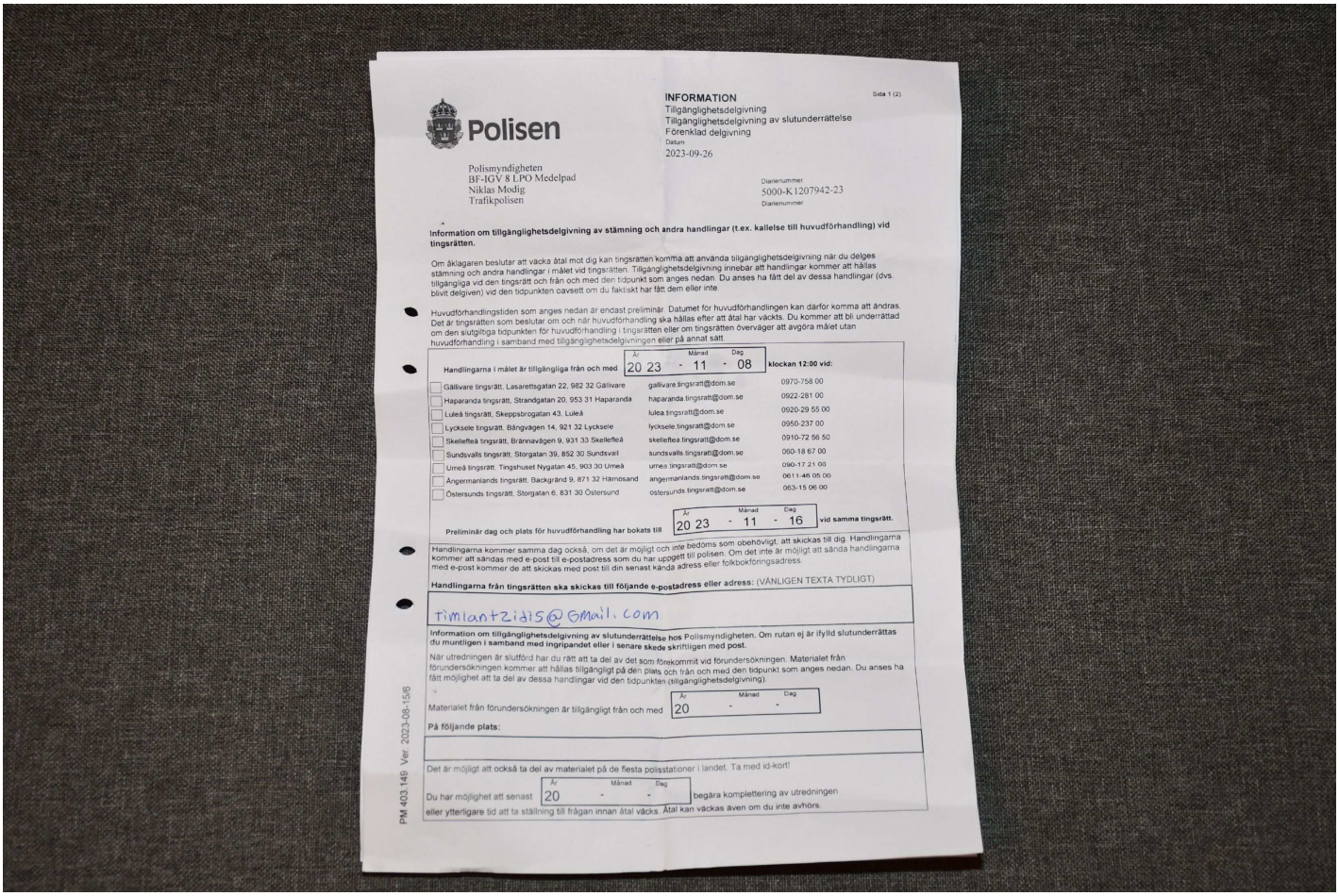

Polisen

Polismyndigheten
BF-IGV 8 LPO Medelpad
Niklas Modig
Trafikpolisen

INFORMATION
Tillgänglighetsdelgivning
Tillgänglighetsdelgivning av slutunderrättelse
Förenklad delgivning
Datum
2023-09-26

Sida 1 (2)

Diarienummer
5000-K1207942-23
Diarienummer

Information om tillgänglighetsdelgivning av stämning och andra handlingar (t.ex. kallelse till huvudförhandling) vid tingsrätten.

Om åklagaren beslutar att väcka åtal mot dig kan tingsrätten komma att använda tillgänglighetsdelgivning när du delges stämning och andra handlingar i målet vid tingsrätten. Tillgänglighetsdelgivning innebär att handlingar kommer att hållas tillgängliga vid den tingsrätt och från och med den tidpunkt som anges nedan. Du anses ha fått del av dessa handlingar (dvs. blivit delgiven) vid den tidpunkten oavsett om du faktiskt har fått dem eller inte.

Huvudförhandlingstiden som anges nedan är endast preliminär. Datumet för huvudförhandlingen kan därför komma att ändras. Det är tingsrätten som beslutar om och när huvudförhandling ska hållas efter att åtal har väckts. Du kommer att bli underrättad om den slutgiltiga tidpunkten för huvudförhandling i tingsrätten eller om tingsrätten överväger att avgöra målet utan huvudförhandling i samband med tillgänglighetsdelgivningen eller på annat sätt.

Handlingarna i målet är tillgängliga från och med 20 23 - 11 - 08 **klockan 12:00 vid:**

☐ Gällivare tingsrätt, Lasarettsgatan 22, 982 32 Gällivare	gallivare.tingsratt@dom.se	0970-758 00
☐ Haparanda tingsrätt, Strandgatan 20, 953 31 Haparanda	haparanda.tingsratt@dom.se	0922-281 00
☐ Luleå tingsrätt, Skeppsbrogatan 43, Luleå	lulea.tingsratt@dom.se	0920-29 55 00
☐ Lycksele tingsrätt, Bångvägen 14, 921 32 Lycksele	lycksele.tingsratt@dom.se	0950-237 00
☐ Skellefteå tingsrätt, Brännavägen 9, 931 33 Skellefteå	skelleftea.tingsratt@dom.se	0910-72 56 50
☐ Sundsvalls tingsrätt, Storgatan 39, 852 30 Sundsvall	sundsvalls.tingsratt@dom.se	060-18 67 00
☐ Umeå tingsrätt, Tingshuset Nygatan 45, 903 30 Umeå	umea.tingsratt@dom.se	090-17 21 00
☐ Ångermanlands tingsrätt, Backgränd 9, 871 32 Härnösand	angermanlands.tingsratt@dom.se	0611-46 05 00
☐ Östersunds tingsrätt, Storgatan 6, 831 30 Östersund	ostersunds.tingsratt@dom.se	063-15 06 00

Preliminär dag och plats för huvudförhandling har bokats till 20 23 - 11 - 16 **vid samma tingsrätt.**

Handlingarna kommer samma dag också, om det är möjligt och inte bedöms som obehövligt, att skickas till dig. Handlingarna kommer att sändas med e-post till e-postadress som du har uppgett till polisen. Om det inte är möjligt att sända handlingarna med e-post kommer de att skickas med post till din senast kända adress eller folkbokföringsadress.

Handlingarna från tingsrätten ska skickas till följande e-postadress eller adress: (VÄNLIGEN TEXTA TYDLIGT)

timlantziis@gmail.com

Information om tillgänglighetsdelgivning av slutunderrättelse hos Polismyndigheten. Om rutan ej är ifylld **slutunderrättas du muntligen i samband med ingripandet eller i senare skede skriftligen med post.**

När utredningen är slutförd har du rätt att ta del av det som förekommit vid förundersökningen. Materialet från förundersökningen kommer att hållas tillgängligt på den plats och från och med den tidpunkt som anges nedan. Du anses ha fått möjlighet att ta del av dessa handlingar vid den tidpunkten (tillgänglighetsdelgivning).

Materialet från förundersökningen är tillgängligt från och med 20 - - (År Månad Dag)

På följande plats:

Det är möjligt att också ta del av materialet på de flesta polisstationer i landet. Ta med id-kort!

Du har möjlighet att senast 20 - - (År Månad Dag) begära komplettering av utredningen eller ytterligare tid att ta ställning till frågan innan åtal väcks. Åtal kan väckas även om du inte avhörs.

PM 403 149 Ver. 2023-08-15/6

41.

42. Fotografering av diverse föremål samt beslag av påsar, bankkort, nycklar mm

43. Fotografering av diverse föremål samt beslag av påsar, bankkort, nycklar mm

44. Fotografering av diverse föremål samt beslag av påsar, bankkort, nycklar mm

45. Skokartong i klädkammare/skrubb som innehöll tre skoterluvor.

46. Fotografering av diverse föremål samt beslag av påsar, bankkort, nycklar mm

47. Fotografering av diverse föremål samt beslag av påsar, bankkort, nycklar mm

48. arbetsbyxor med "tjänstekort" på.

49. Fotografering av diverse föremål samt beslag av påsar, bankkort, nycklar mm

50. Fotografering av diverse föremål samt beslag av påsar, bankkort, nycklar mm

51. Fotografering av diverse föremål samt beslag av påsar, bankkort, nycklar mm

52. Fotografering av diverse föremål samt beslag av påsar, bankkort, nycklar mm

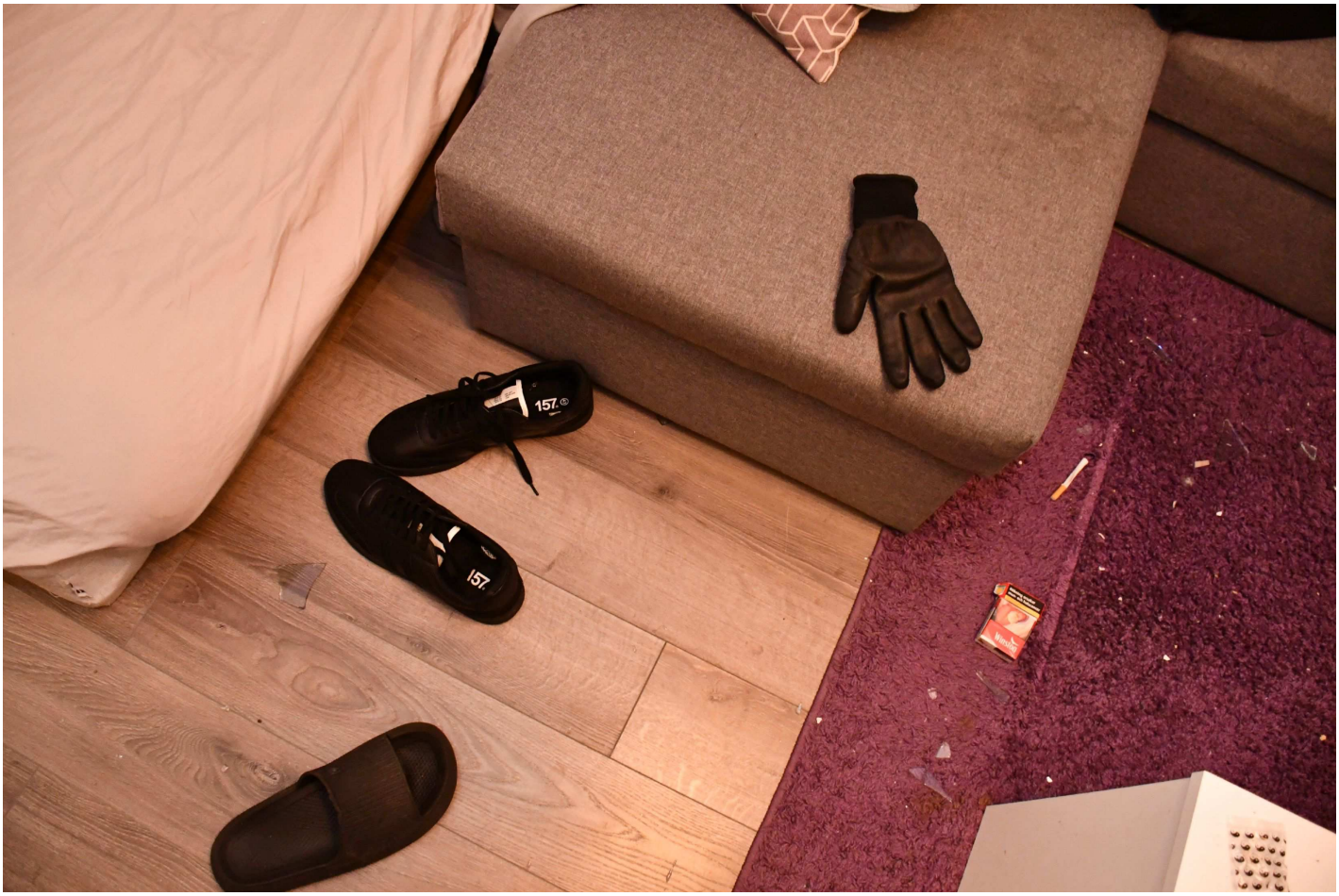

53. Fotografering av diverse föremål samt beslag av påsar, bankkort, nycklar mm BG143338-1

Polisen

Datum
2024-02-14

Diarienummer
5000-K1520865-23

Bildbilaga

ANTECKNINGAR

Fotografier på balaklavor som anträffades i en skokartong vid husrannsakan på Baldersvägen 21A 2023-12-03 och 2023-12-05. Balaklavorna anträffades i garderoben i hallen.

1.

2.

3.

4. Skokartong i klädkammare/skrubb som innehöll tre skoterluvor.

5. Fotografering av diverse föremål samt beslag av påsar, bankkort, nycklar mm

Polisen

Fotografi(er)

Bildkollage fyndplats vapnet Baldersvägen 21A

Signerat av

Signerat datum

Enhet	Diarienr
Region Nord, Insatsgrupp 1 PO Västernorrl	5000-K1520865-23

Originalhandlingens förvaringsplats	Datum	Tid
	2023-12-03	20:39

Involverad personal	Funktion
Mikael Snabb	Uppgiftslämnare

Polisen

Datum
2023-12-03

Diarienummer
u0011607

Bildbilaga

ANTECKNINGAR

Bilder över fyndplatsen på vapnet, Baldersvägen 21A, Sundsvall

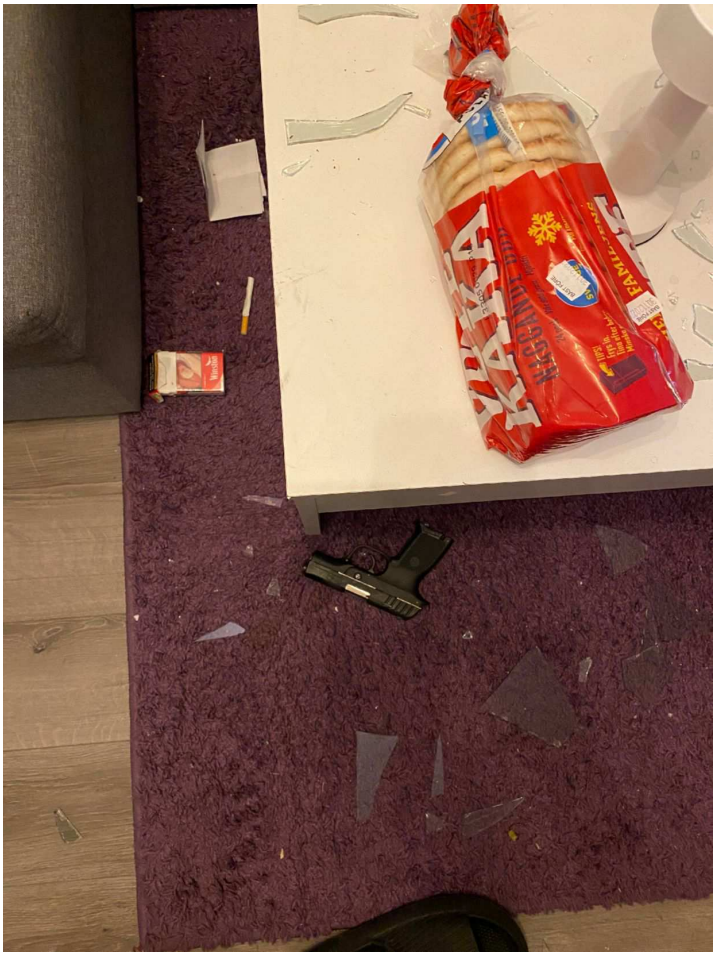

1. Fyndplatsen för vapnet.

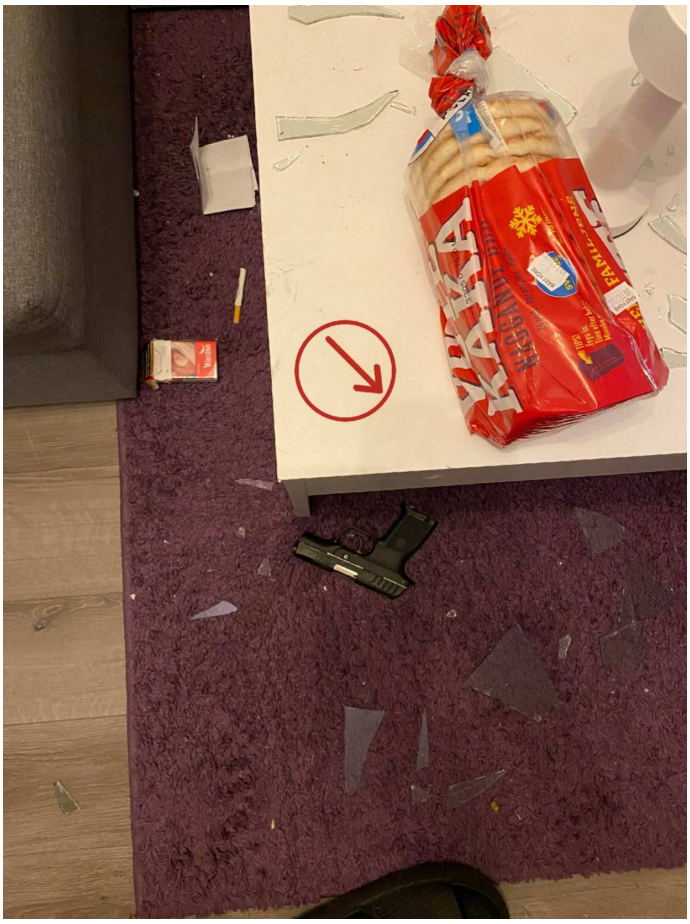

2. Fyndplatsen för vapnet, vapnet låg inom cirkeln, och pilen markerar riktningen på pipan. Handgreppet vette mot vänster bordskant på bilden.

Polisen

Fotografi(er)

Väskor tillhörande Tim Lantzidis

Signerat av

Signerat datum

Enhet	Diarienr
Region Nord, Utredning 2 PO Västernorrl	5000-K1520865-23

Originalhandlingens förvaringsplats	Datum	Tid
	2024-02-20	09:29

Involverade personer	Personnummer/Orgnr	Roll
Lantzidis, Tim		Berörd person

Involverad personal	Funktion
Hanna Engström	Uppgiftslämnare

Berättelse

Sammanfattande dokument gällande de väskor som anträffats i ärendet och som bedöms tillhöra Tim Lantzidis.

Bild 1-3: Bag liknande den som anträffades vid husrannsakan på Läraregatan 1B 2023-12-07. Väskan finns i beslag BG141545-1.

Bild 4-5: Luis Vuitton väska liknande den som anträffades vid husrannsakan på [redacted]. Väskan finns i beslag: BG4241-1.

Bild 6-7: Svart kabinväska som anträffades vid husrannsakan bland Tim Lantzidis tillhörigheter på häktet Saltvik 2023-12-20.

I dokumentet *"Sammanfattning HKÖ Baldersvägen 21A"* observeras Tim Lantzidis med liknande väskor, enligt ovan, 2023-12-03 ca kl 01:20:12 på Baldersvägen 21A.

2024-02-20
Polisassistent Hanna Engström

Polisen

Datum
2024-02-15

Diarienummer
5000-K1520865-23

Bildbilaga

ANTECKNINGAR

Bild 1-3: Bag som anträffades vid husrannsakan på Läraregatan 1B 2023-12-07. Väskan finns i beslag BG141545-1.

Bild 4-5: Luis Vuitton väska som anträffades vid husrannsakan på [redacted]. Väskan finns i beslag: BG4241-1.

Bild 6-7: Svart kabinväska som anträffades vid husrannsakan bland Tim Lantzidis tillhörigheter på häktet Saltvik 2023-12-20.

1. Träningsbagen hittades i en garderob innanför lägenhetens ytterdörr

2. Träningsbag innehållande kläder, skor, doping narkotika mm

3. Träningsbag innehållande kläder, skor, doping narkotika mm

4. Beslag taget vid husrannsakan på [redacted] 2024-01-10. Luis Vuitton väska. BG4241.

5. Beslag taget vid husrannsakan på [redacted] 2024-01-10. Luis Vuitton väska.

6. Kabinväska

7. Kabinväska

Polisen

Fotografi(er)

Påse med innehåll i sopkärl BG139987

Signerat av

Signerat datum

Enhet	Diarienr
Region Nord, Utredning 2 PO Västernorrl	5000-K1520865-23

Originalhandlingens förvaringsplats	Datum	Tid
	2024-02-20	12:57

Involverade personer	Personnummer/Orgnr	Roll
Lantzidis, Tim		Berörd person

Involverad personal	Funktion
Hanna Engström	Uppgiftslämnare

Berättelse

Fotografier över soppåse med innehåll BG139987.

Bild 1-2: Soppåsens innehåll. Soppåsen låg i en container vid Baldersvägen 21A. och anträffades 2023-12-03.

Bild 3: Sko spår i snön framför sopinkastet, containern, vid Baldersvägen 21A. Fotograferat 2023-12-03.

Bild 4: Soppåsens innehåll i beslag BG139987: Mobiltelefon, patron, ampuller och handskar. Fotograferat 2023-12-03.

Bild 5-6: Ampuller i beslag BG139987-3, fotograferat av kriminaltekniker 2024-02-20.

I dokumentet *"Sammanfattning HKÖ Baldersvägen 21A"* observeras Tim Lantzidis bärandes på en brun papperspåse och en svart soppåse 2023-12-03 ca kl. 01:20:12 på Baldersvägen 21A. Detta är vid samma tillfälle som han lämnar lägenheten med tre väskor. Se även PM *"Beslag ur sopkärl Baldersvägen 21A"* skrivet av Polisinspektör Tim Persson.

2024-02-20
Polisassistent Hanna Engström

Polisen

Datum
2024-02-20

Diarienummer
5000-K1520865-23

Bildbilaga

ANTECKNINGAR

Bild 1-2: Soppåsens innehåll. Soppåsen låg i en container vid Baldersvägen 21A. och anträffades 2023-12-03.

Bild 3: Skospår i snön framför sopinkastet, containern, vid Baldersvägen 21A. Fotograferat 2023-12-03.

Bild 4: Soppåsens innehåll i beslag BG139987: Mobiltelefon, patron, ampuller och handskar. Fotograferat 2023-12-03.

Bild 5-6: Ampuller i beslag BG139987-3, fotograferat av kriminaltekniker 2024-02-20.

1. Soppåsens innehåll

2. Soppåsens innehåll

3. Skospår i snön framför sopinkastet

4. Soppåsens innehåll BG139987

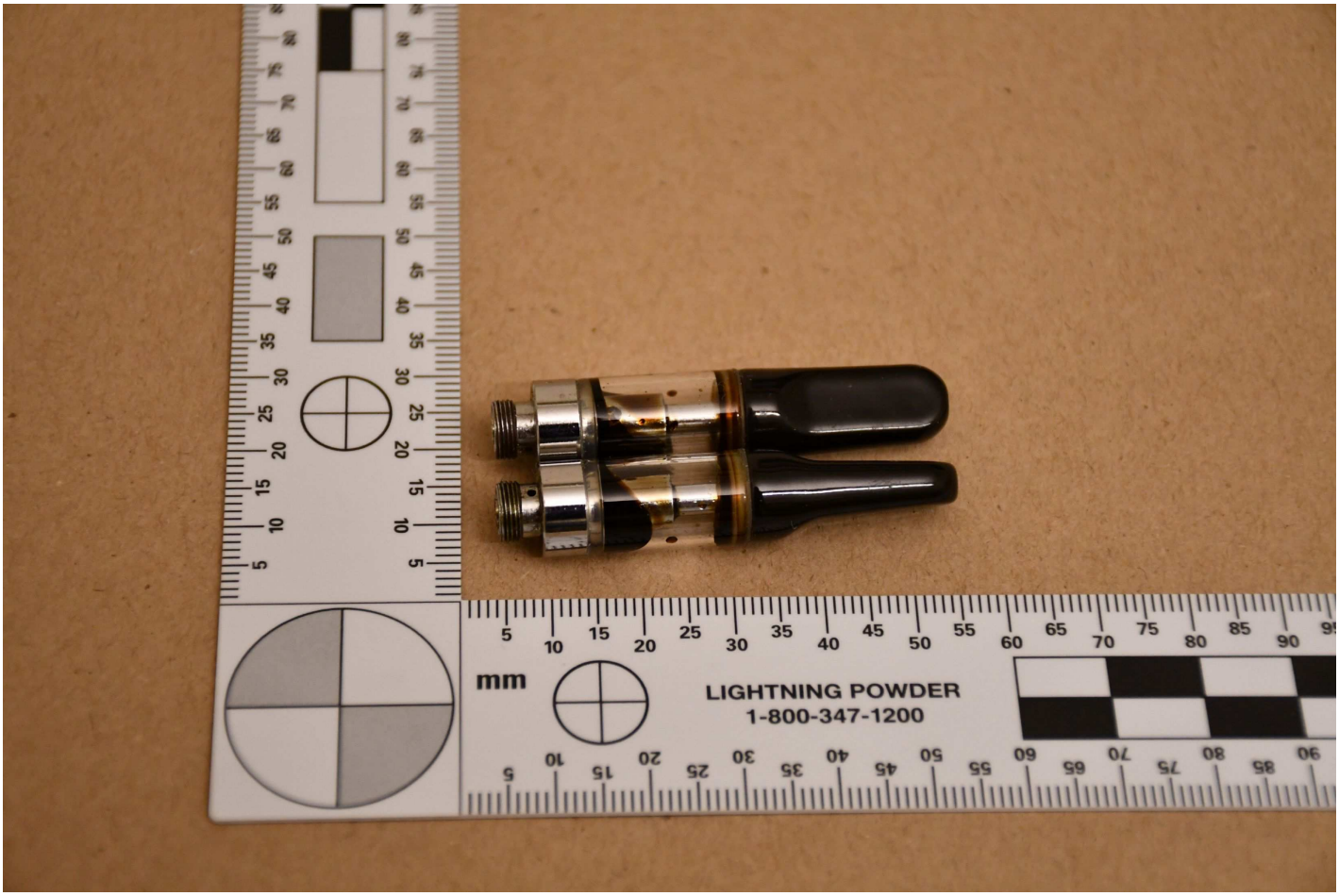

5. Ampuller Beslag BG139987-3

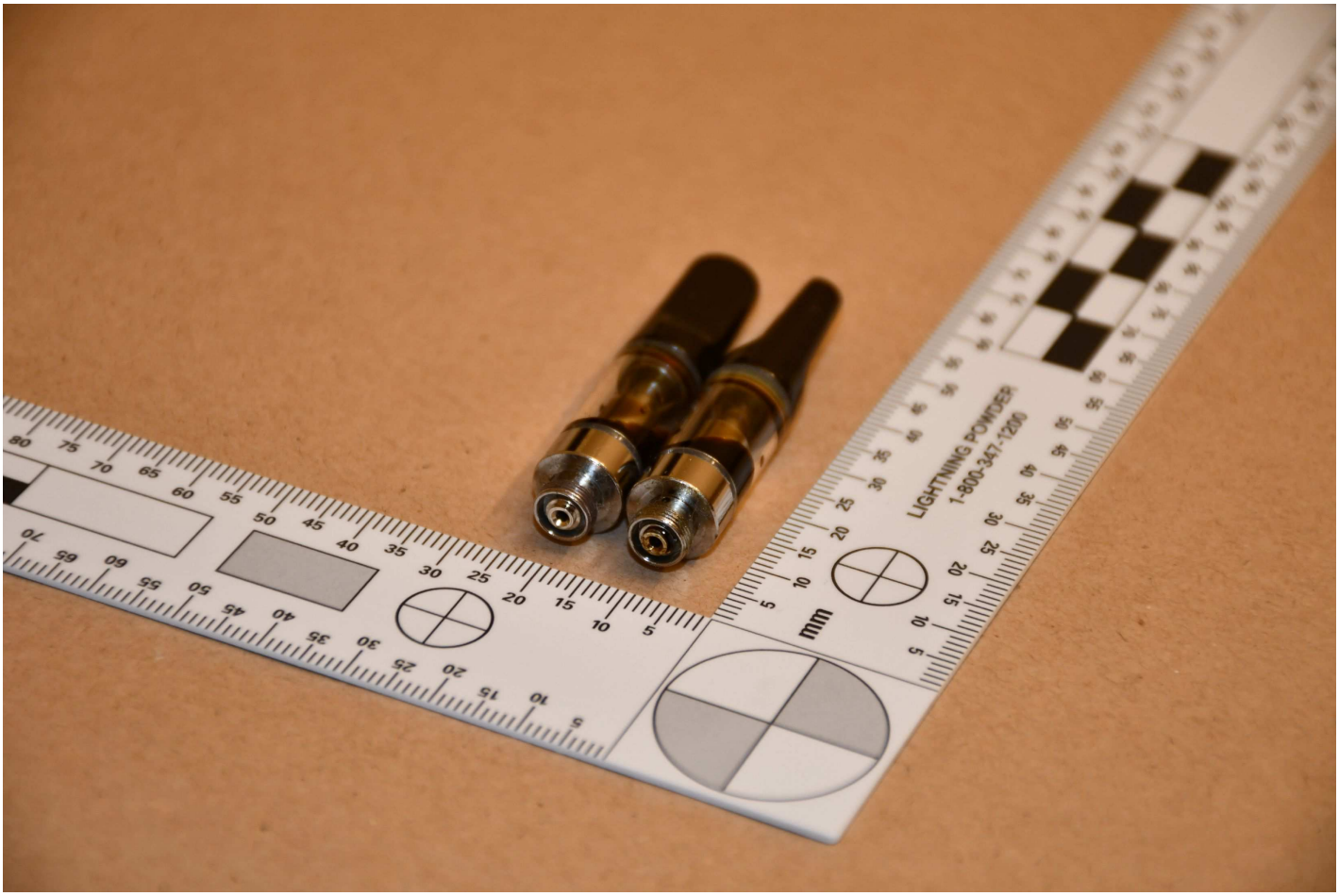

6. Beslag BG139987-3

Polisen

Fotografi(er)

Mobiltelefon i sopkärl BG139987-1

Signerat av

Signerat datum

Enhet	Diarienr
Region Nord, Utredning 2 PO Västernorrl	5000-K1520865-23

Originalhandlingens förvaringsplats	Datum	Tid
	2024-02-20	09:03

Involverade personer	Personnummer/Orgnr	Roll
Lantzidis, Tim		Berörd person

Involverad personal	Funktion
Hanna Engström	Uppgiftslämnare

Berättelse

Anträffad mobiltelefon i sopkärl vid Baldersvägen 21A. Mobiltelefonen finns i beslag 2023-5000-BG139987-1.

Polisen

Datum
2024-02-20

Diarienummer
5000-K1520865-23

Bildbilaga

ANTECKNINGAR

Mobiltelefon BG139987-1 som anträffades i en påse i ett sopkärl vid Baldersvägen 21A 2023-12-03.

1.

2.

3.

S96801-ANT9
V1.0-A SPD
2203
S96801-NFC-V1.0-B SPD
OCTA
REV 1.0
LCM
FPC
SUB
M14
WT7-1

4.

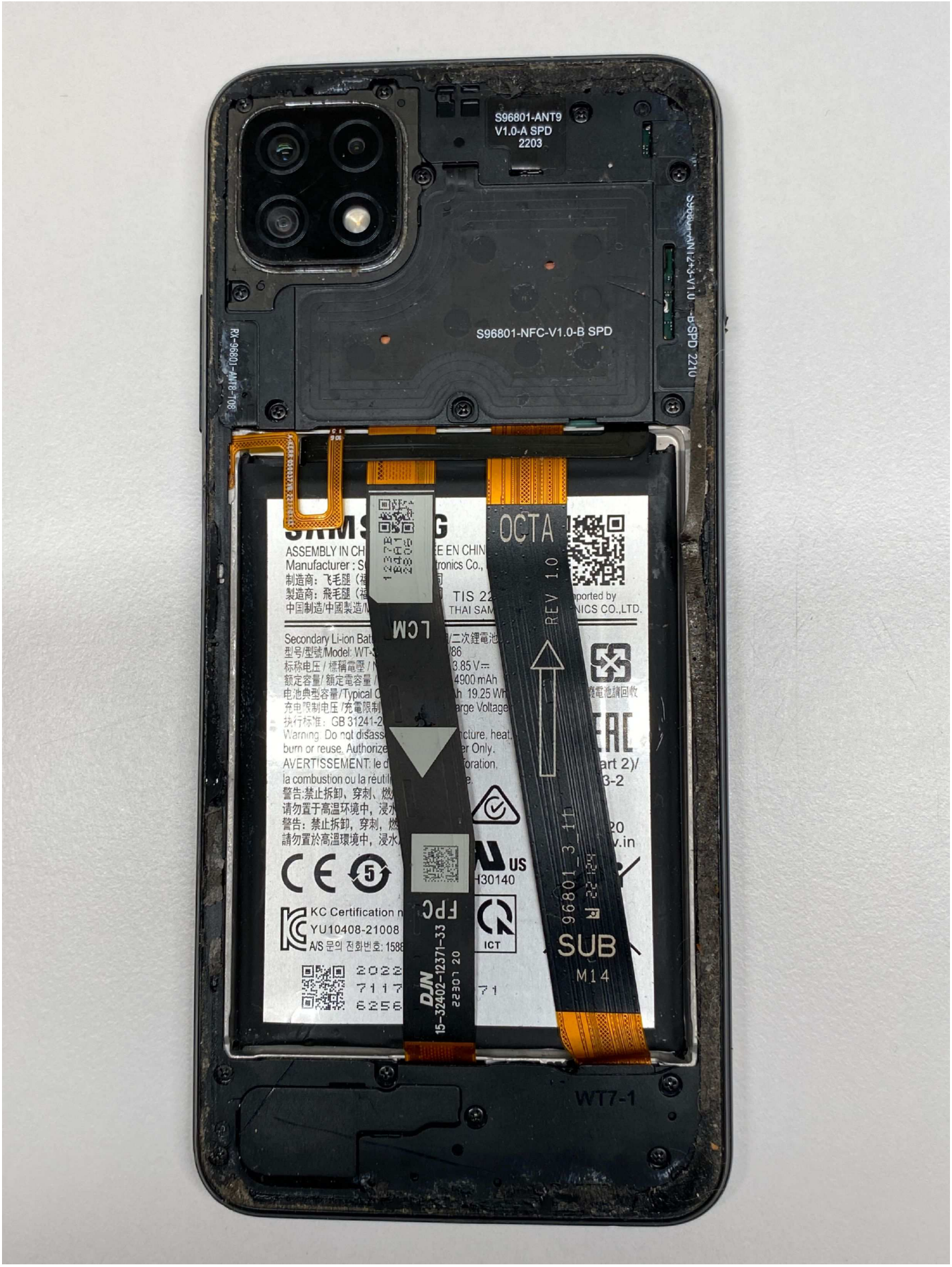
S96801-ANT9
V1.0-A SPD
2203
S96801-NFC-V1.0-B SPD
RX-96801-ANT8-T08
OCTA
REV 1.0
LCM
FPC
SUB
M14
WT7-1

5.

6.

S96801-ANT9
V1.0-A SPD
2203
S96801-NFC-V1.0-B SPD
RX-96801-ANT8-T08
OCTA
REV 1.0
LCM
FPC
DJN
15-32402-12371-33
SUB
M14
WT7-1

7.

Polisen

Fotografi(er)

Svart påse/kasse Stadium Outlet BG139991-7

Signerat av

Signerat datum

Enhet	Diarienr
Region Nord, Utredning 2 PO Västernorrl	5000-K1520865-23

Originalhandlingens förvaringsplats	Datum	Tid
	2024-03-13	07:17

Involverade personer	Personnummer/Orgnr	Roll
Lantzidis, Tim		Berörd person

Involverad personal	Funktion
Hanna Engström	Uppgiftslämnare

Berättelse

Svart påse/kasse, Stadium Outlet, BG139991-7. Anträffades vid husrannsakan på Baldersvägen 21A 2023-12-03. Fotograferad av kriminaltekniker.

Polisen

Datum
2024-03-13

Diarienummer
5000-K1520865-23

Bildbilaga

ANTECKNINGAR

Svart påse/kasse, Stadium Outlet, BG139991-7. Anträffades vid husrannsakan på Baldersvägen 21A 2023-12-03.

1. Påse BG139991-7

Stadium outlet. En buff låg i påsen.

2. Påse BG139991-7

Stadium outlet. En buff låg i påsen.

3. Påse BG139991-7

Stadium outlet. En buff låg i påsen.

4. Påse BG139991-7

Stadium outlet. En buff låg i påsen.

5. Påse BG139991-7

Stadium outlet. En buff låg i påsen.

Polisen

Fotografi(er)

Läraregatan 1B Parkering och entré 01:35 231203

Signerat av

Signerat datum

Enhet	Diarienr
Region Nord, Utredning 2 PO Västernorrl	5000-K1520865-23

Originalhandlingens förvaringsplats	Datum	Tid
	2024-02-15	21:56

Involverade personer	Personnummer/Orgnr	Roll
Lantzidis, Tim		Berörd person

Involverad personal	Funktion
Hanna Engström	Uppgiftslämnare

Berättelse

Bilder utanför Läraregatan 1B i Sundsvall klockan 01:35 2023-12-03. Bildbilagan är hämtad från ärende K1520029-23.

Polisen

Datum
2024-01-04

Diarienummer
5000-K1520865-23

Bildbilaga

ANTECKNINGAR

Bilder utanför Läraregatan 1B i Sundsvall klockan 01:35 2023-12-03.

1. Foto över Läraregatan 1. Tänt trapphus 1B hela vägen upp till vinden

2. Foto på Läraregatan 1B

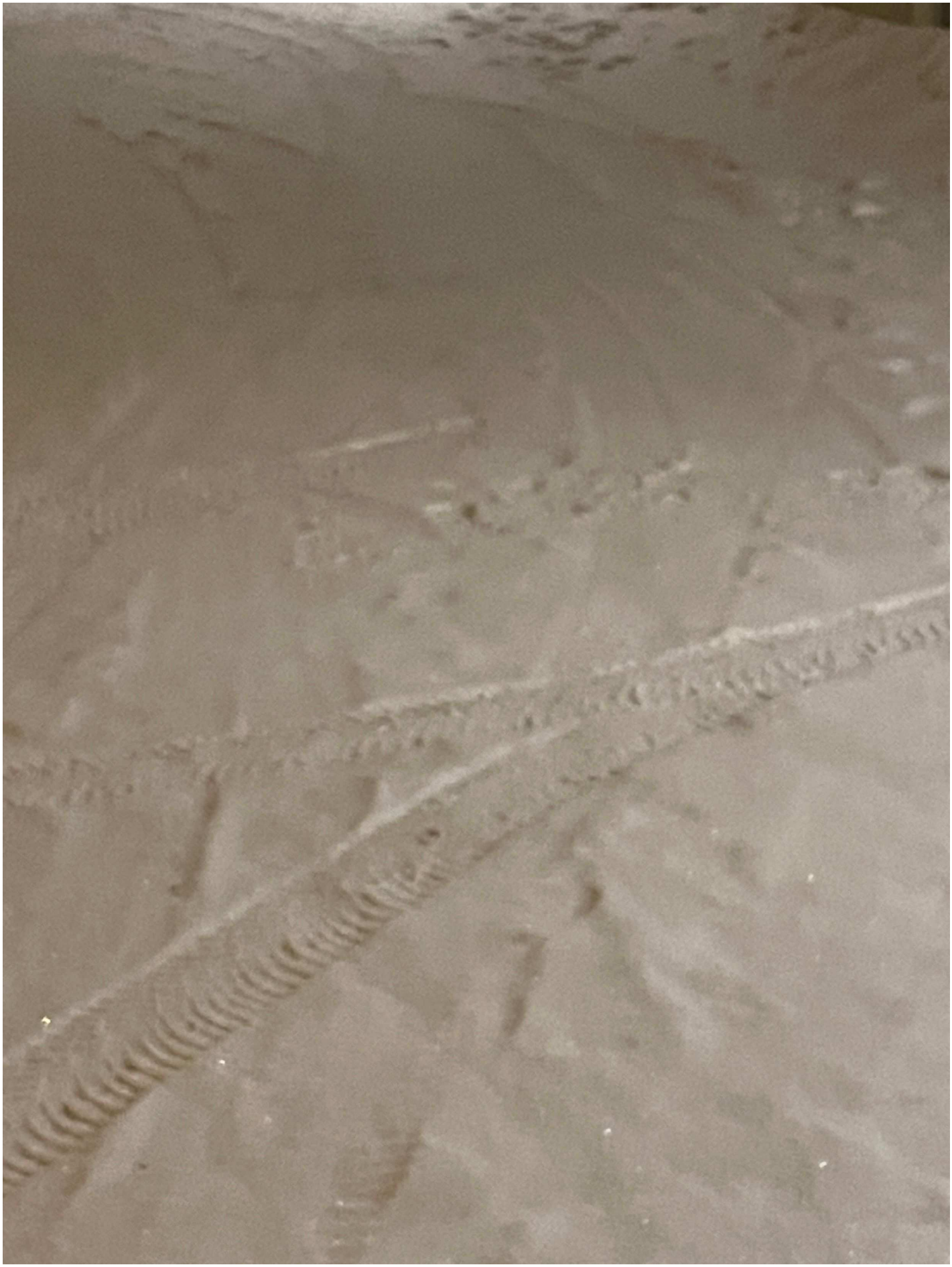

3. Färska däckspår i snön utanför 1B

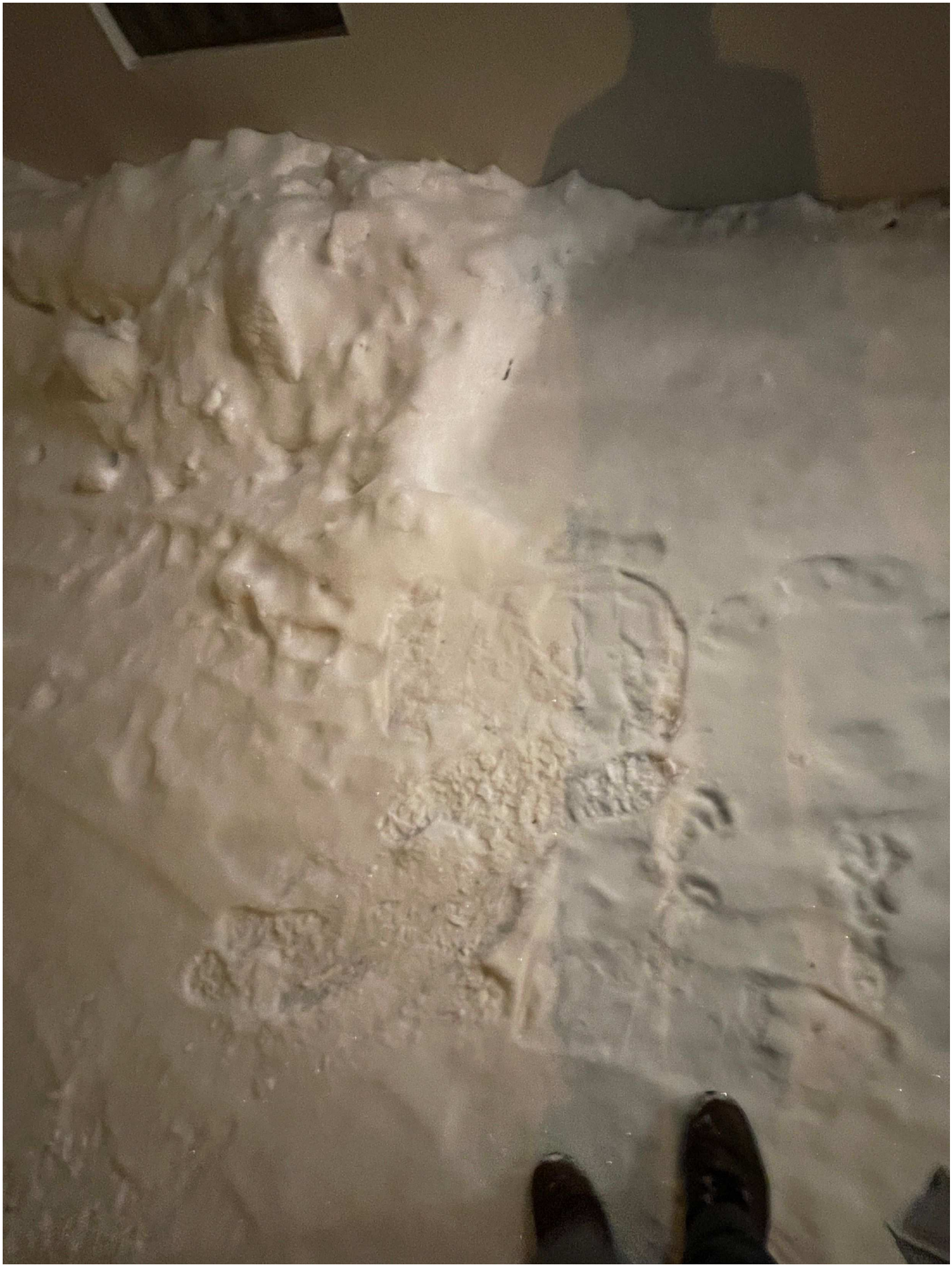

4. Spår i snön som kan härröra från väskor som ställts ner isnön

Polisen

Fotografi(er)

Översiktsbilder Läraregatan 1B 231207

Signerat av

Signerat datum

Enhet	Diarienr
Region Nord, Utredning 2 PO Västernorrl	5000-K1520865-23

Originalhandlingens förvaringsplats	Datum	Tid
	2024-02-15	22:00

Involverade personer	Personnummer/Orgnr	Roll
Lantzidis, Tim		Berörd person

Involverad personal	Funktion
Hanna Engström	Uppgiftslämnare

Berättelse

Översiktsbilder från husrannsakan och beslag på Läraregatan 1B i Sundsvall. 2023-12-07.
Bildbilagan är hämtad från ärende K1520029-23.

Polisen

Datum
2023-12-19

Diarienummer
5000-K1540029-23

Bildbilaga

ANTECKNINGAR

Husrannsakan och beslag på Läraregatan 1B i Sundsvall. 2023-12-07.

1. hall

2. kläder i hall

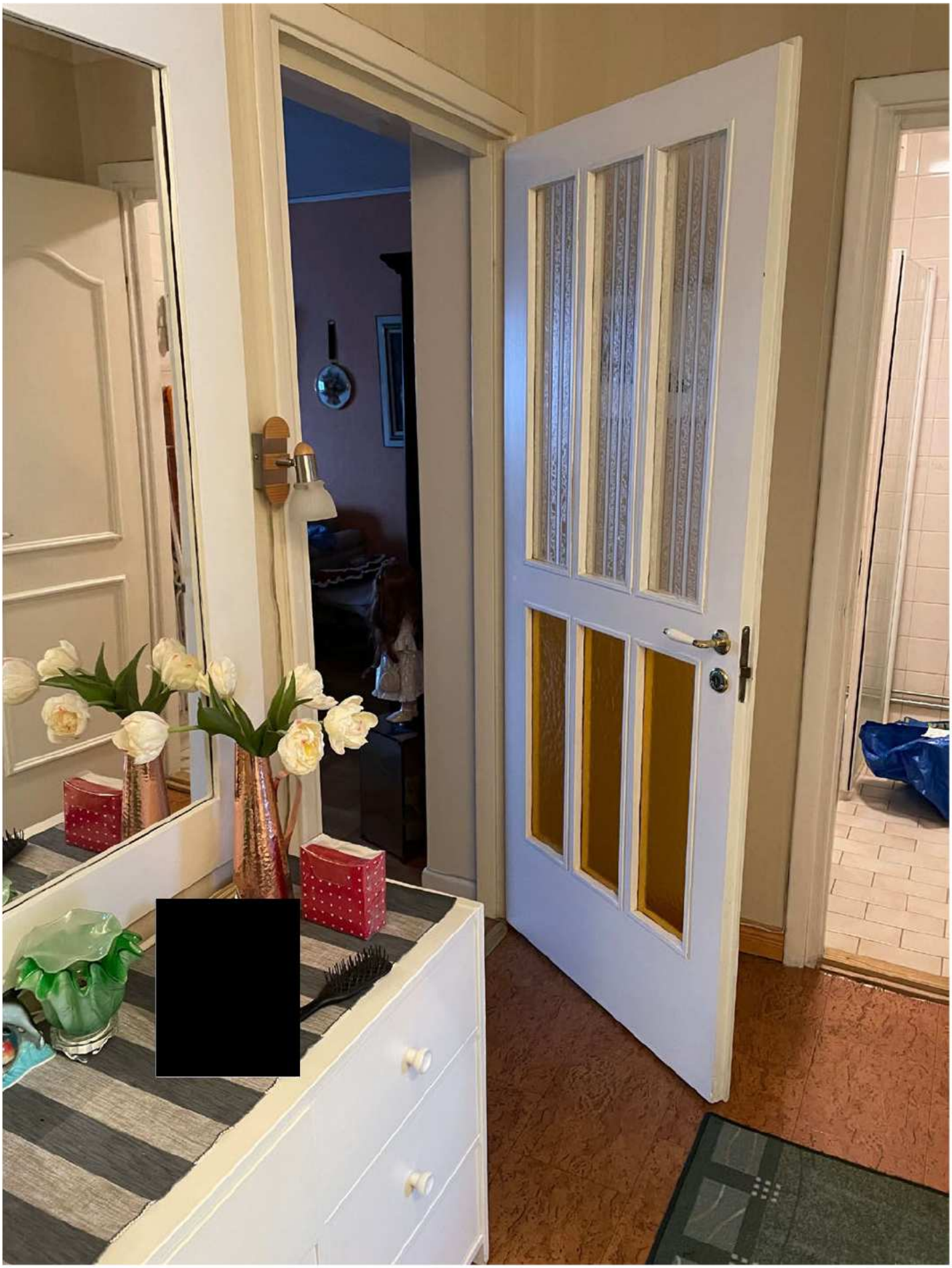

3. hallbyrå

4. sovrum

5. sovrum

6. sovrum

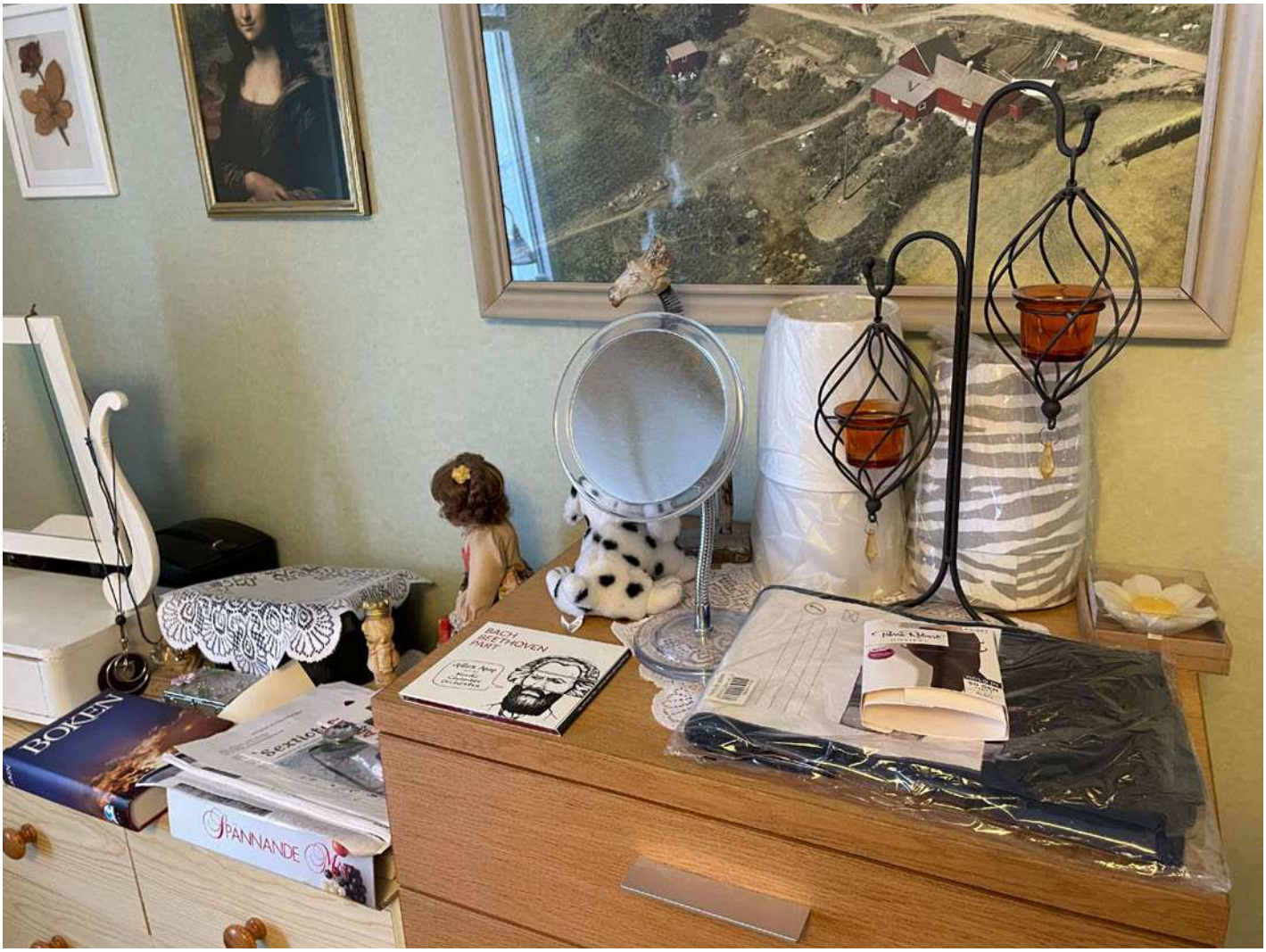

7. sovrum

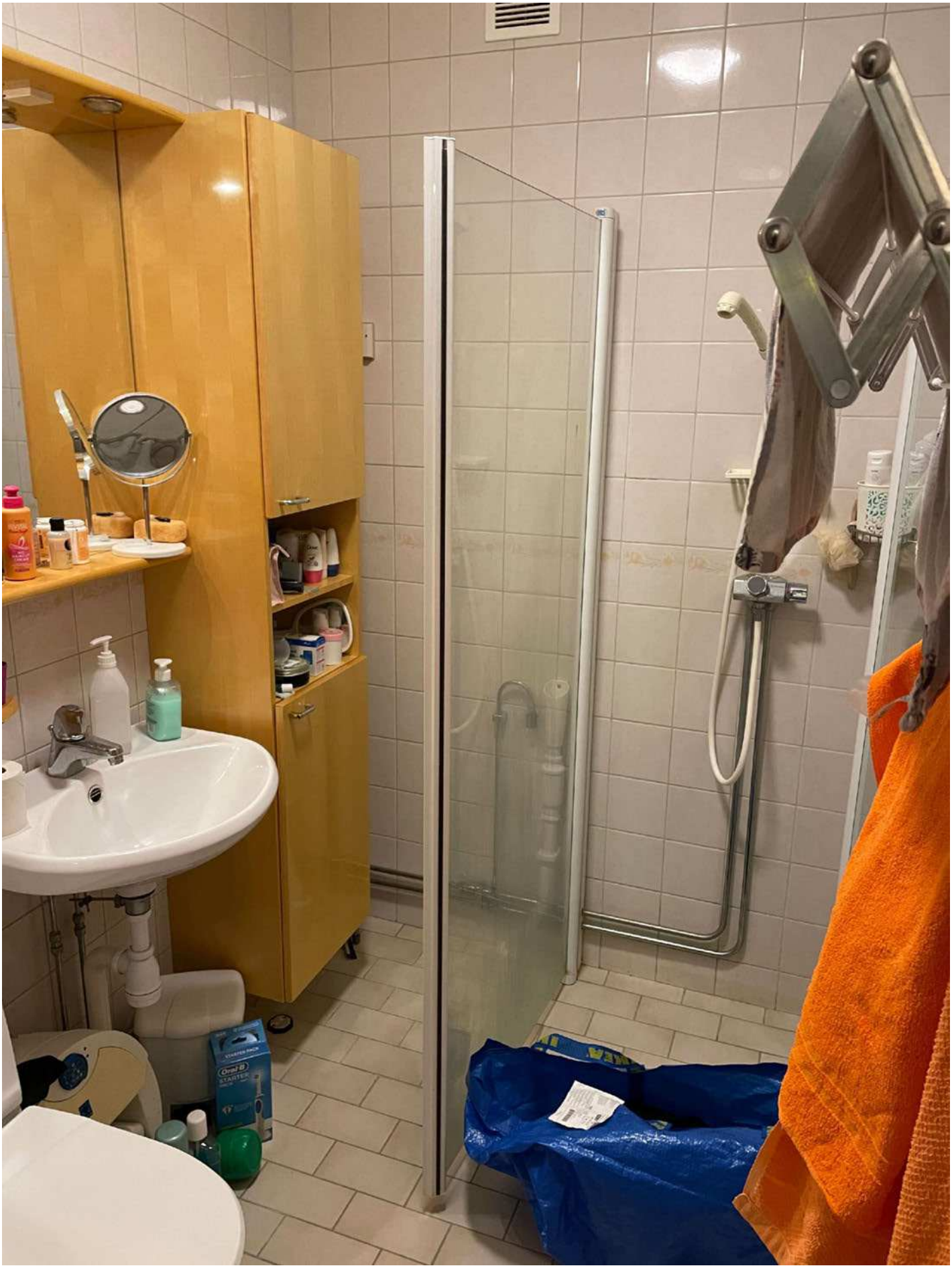

8. Badrum

9. Vardagsrum

10. vardagsrum

11. vardagsrum

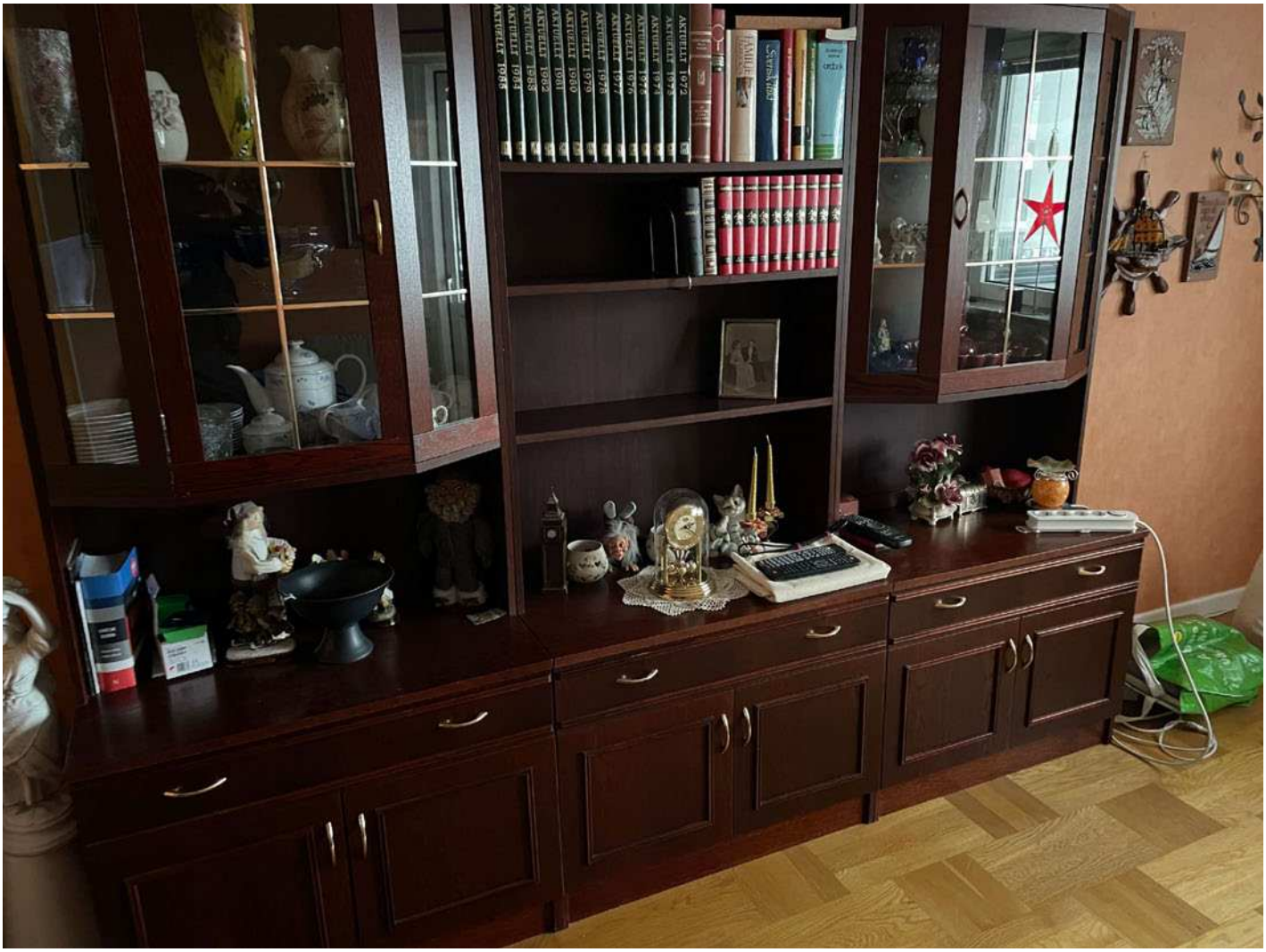

12. vardagsrum

max
min
BÄST FÖRE 141223
J05 00:01
Arla
eko
I SAMSPEL MED JORD, KOR OCH BIN
SVENSK MJÖLK
3 DL

13. kylskåp

14. Påse innehållande två förpackningar med ett stort antal ampuller med CBD-olja samt en bit hasch

15. Påse innehållande två förpackningar med ett stort antal ampuller med CBD-olja samt en bit hasch

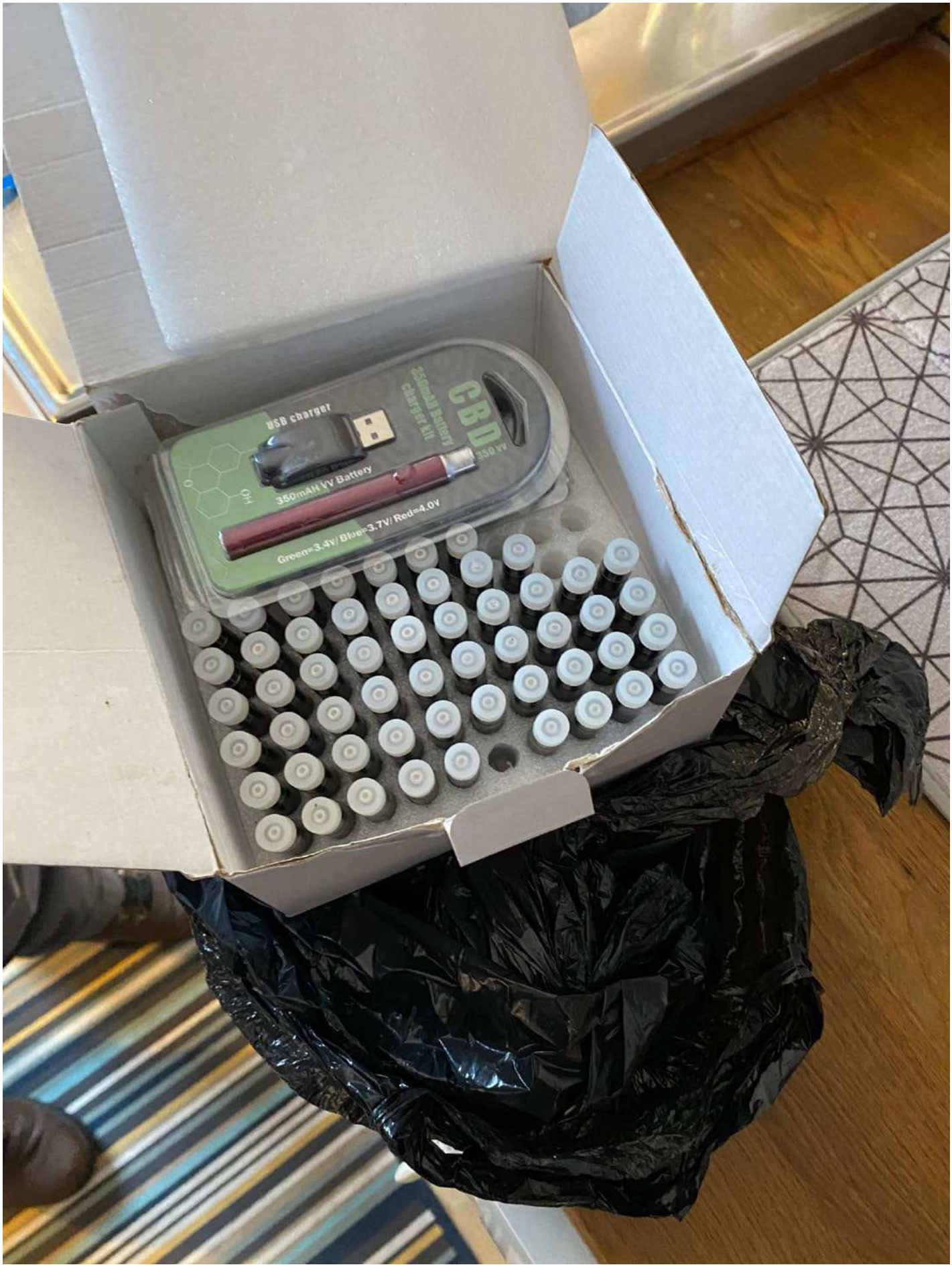

16. Förpackning med ett stort antal ampuller med CBD-olja samt en bit hasch

17. Liten påse innehållande 10 st 10 ml vialerTestosterone Enanthate

18. Förpackning med ett stort antal ampuller med CBD-olja samt en bit hasch

19. Förpackning med ett stort antal ampuller med CBD-olja samt en bit hasch

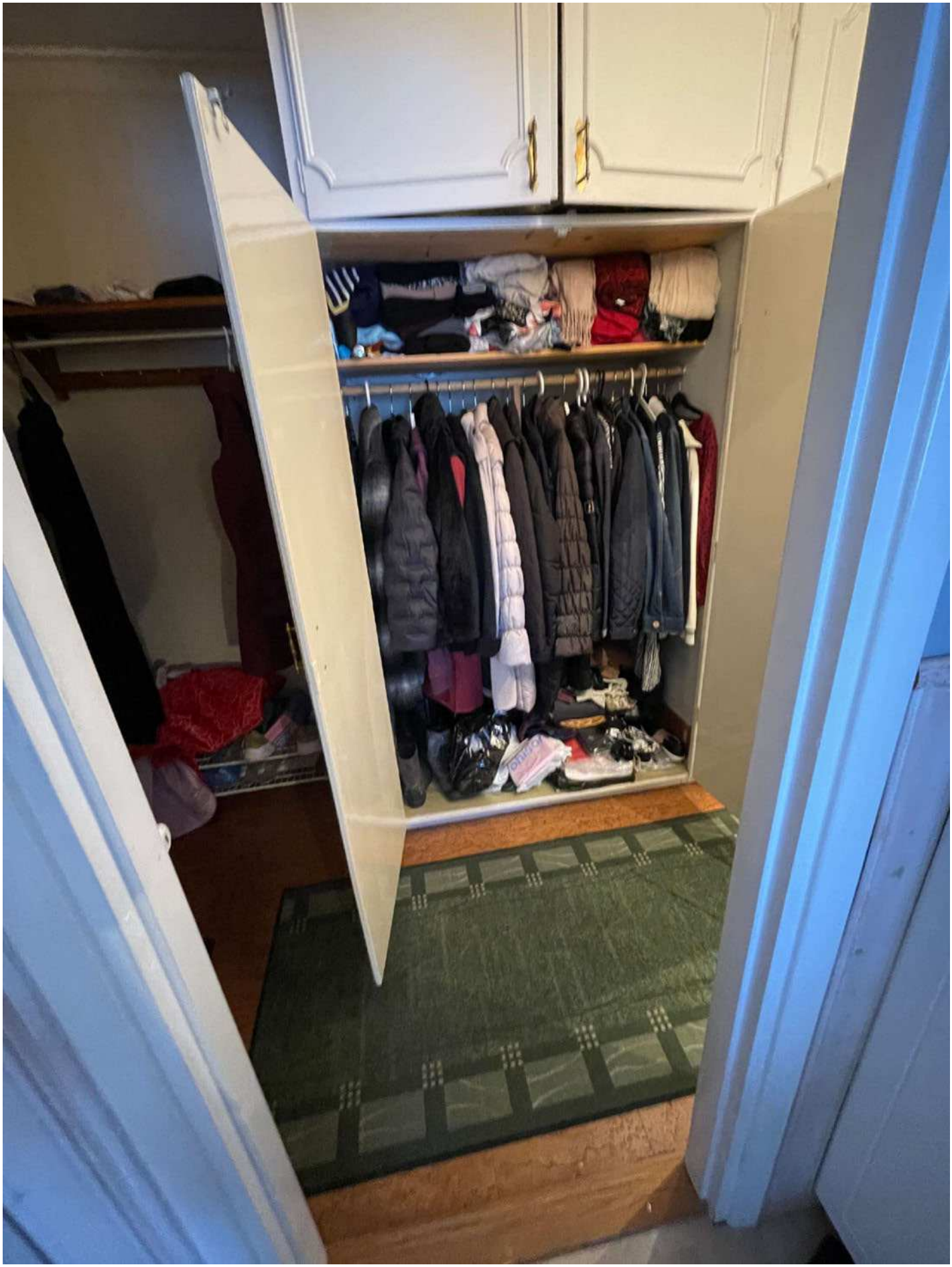

20. hallgarderob

21. Burkar som låg i väskan

Polisen

Fotografi(er)

Väska med innehåll K5120029-23

Signerat av

Signerat datum

Enhet	Diarienr
Region Nord, Utredning 2 PO Västernorrl	5000-K1520865-23

Originalhandlingens förvaringsplats	Datum	Tid
	2024-02-15	21:40

Involverade personer	Personnummer/Orgnr	Roll
Lantzidis, Tim		Berörd person

Involverad personal	Funktion
Hanna Engström	Uppgiftslämnare

Berättelse

Bildbilaga hämtad från ärende K5120029-23. Fotografier på väska med innehåll.

I dokumentet *"Sammanfattning HKÖ Baldersvägen 21A"* observeras Abdimalik Ahmed 2023-12-01 ca kl 00:29:35 med en liknande lite tjockare blå jacka av märket Haglöfs.

2024-02-21
Polisassistent Hanna Engström

Polisen

Datum
2023-12-20

Diarienummer
5000-K1540029-23

Bildbilaga

ANTECKNINGAR

I påträffad väska låg diverse träningskläder, grå adidasbyxor, Boss-skor, Haglöfsjacka, en orange påse innehållande en svart knyten sopsäck som innehöll cannabisolja och dopning.

1. Träningsbagen hittades i en garderob innanför lägenhetens ytterdörr

2. Träningsbagen hittades i en garderob innanför lägenhetens ytterdörr

3. Träningsbag innehållande kläder, skor, doping narkotika mm

4. Träningsbag innehållande kläder, skor, doping narkotika mm

5. Träningsbag innehållande kläder, skor, doping narkotika mm

6. Träningsbag innehållande kläder, skor, doping narkotika mm

7. Träningsbag innehållande kläder, skor, doping narkotika mm

8. Jacka från träningsbagen

9. Jacka från träningsbagen

10. Träningskläder från träningsväskan

11. Skor från träningsbagen

12. Skor från träningsbagen

13. Skor från träningsbagen

14. Skor från träningsbagen

15. Påse i väska som svarta soppåse låg i

16. påse med mt beslag i

17. Liten påse innehållande 10 st 10 ml vialerTestosterone Enanthate

18. Förpackning med ett stort antal ampuller med CBD-olja samt en bit hasch

19. Förpackning med ett stort antal ampuller med CBD-olja samt en bit hasch

20. dopingpreparat

21. dopingpreparat

Polisen

Bilder av brev BG141507-13 från väskan

Signerat av

Signerat datum

Enhet	Diarienr
Region Nord, Utredning 2 PO Västernorrl	5000-K1520865-23

Originalhandlingens förvaringsplats	Datum	Tid
	2024-03-25	18:24

Involverade personer	Personnummer/Orgnr	Roll
Lantzidis, Tim		Berörd person

Involverad personal	Funktion
Hanna Engström	Uppgiftslämnare

Berättelse

Bildbilaga på brev anträffade i väska i beslag 2023-5000-BG141545-1.

Polisen

Datum
2024-03-26

Diarienummer
5000-K1520865-23

Bildbilaga

ANTECKNINGAR

Brev påträffade i väska BG141545-1 tillsammans med kläder, skor och droger

(1)

Tjo Bror

Fått in brev idag av Pontus morsa där hon beskriver pajasen O.P. umgås med fitthoran M.M som har garaget i bommen..
Dom 2 mytar och jävlas har bett en söderfrån sätta bot på 50k på O.P

Sedan är det väl dax stänga igen det där garaget i Bommen också kan jag tycka. Ovantat ve det ju inte att dom två umgås M.M + O.P vilka jävla muppar dom är asså!

Får dom på Hovr. inaorgon kan bli allt från 6mån - 2år 2mån till att sitta, jag skiter eg. i vilket är ute småningom.

Har hel del nytt bra kött i "Gruppen" nu så längter ut till er alla, döttern o Sandra... :)

Livet är fullt av vat bror och det val O.P + M.M gjort kommer bli kontenta på!

Verkligheten kommer ikapp alla tillslut och du kan skynda på verkligheten för O.P + M.M :)

1. Papper som hittades i en påse i träningsbagen

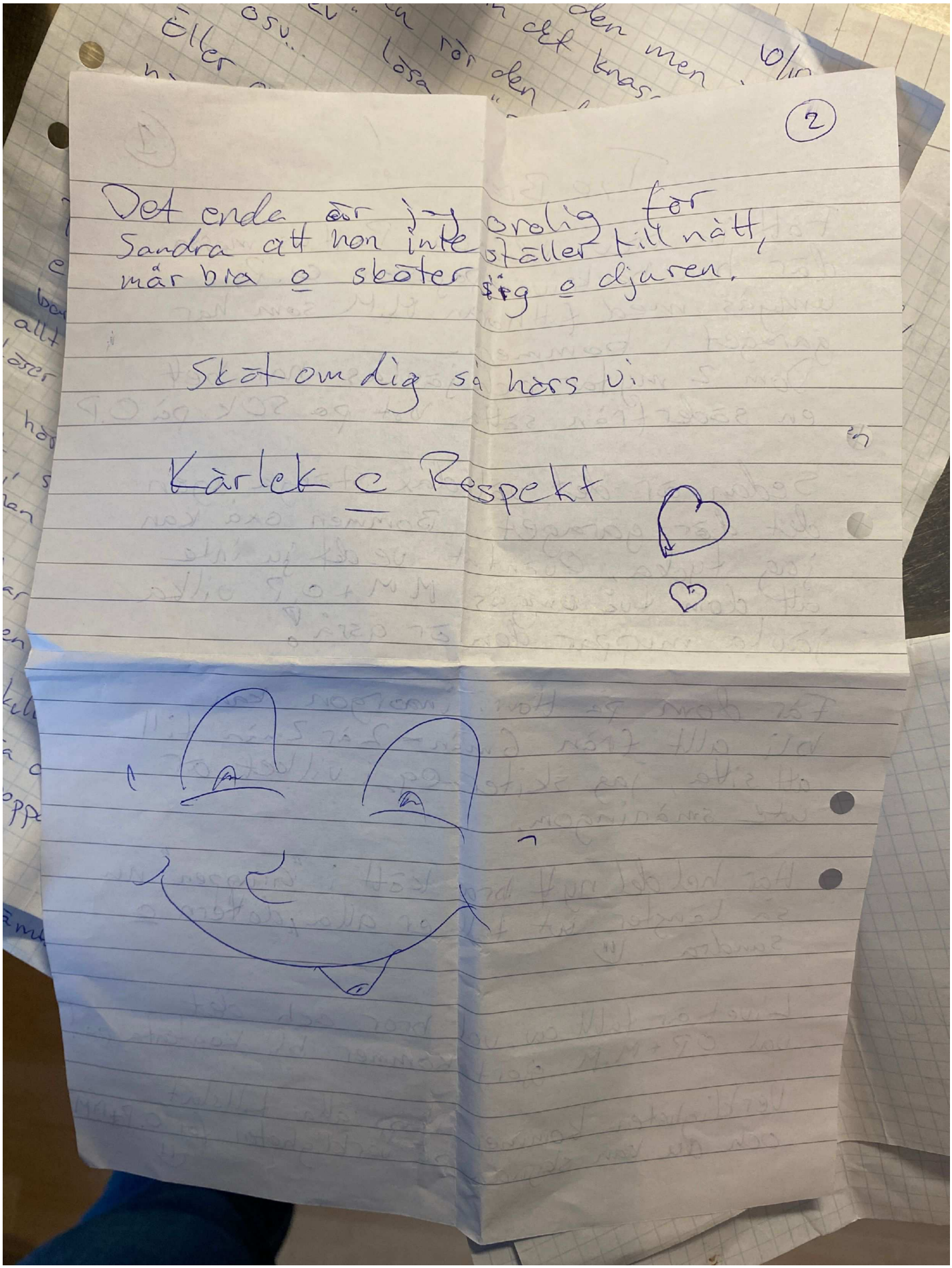

2

Det enda är jag orolig för Sandra att hon inte ställer till nätt, mår bra o sköter sig o djuren.

Sköt om dig så hörs vi

Kärlek o Respekt

2. Papper som hittades i en påse i träningsbagen

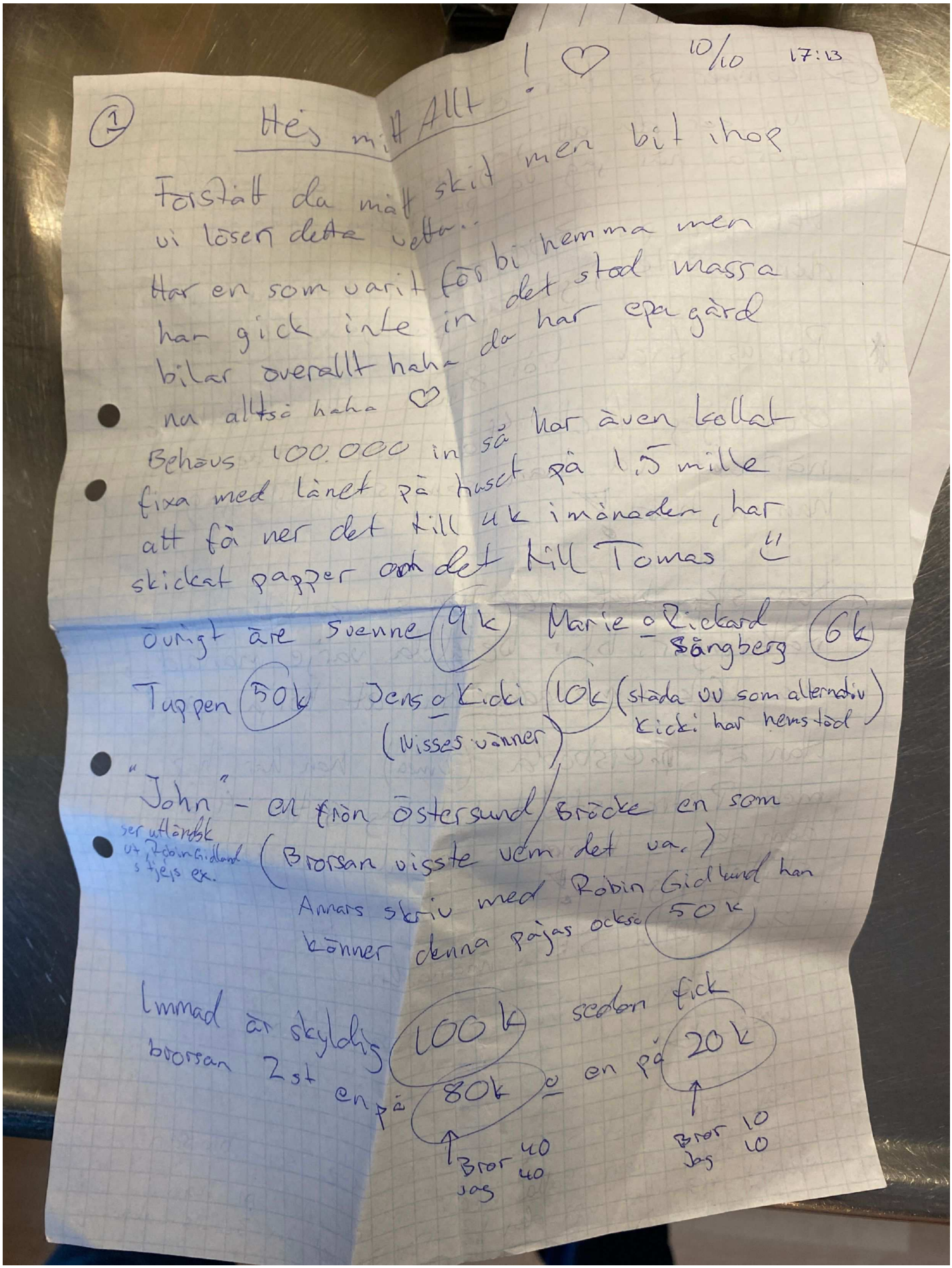

10/10 17:13

(1) Hej mitt Allt ! ♡

Förstått da mått skit men bit ihop
vi lösen detta vetta..
Har en som varit för bi hemma men
har gick inte in det stod massa
bilar overallt haha da har epa gård
na alltså haha ♡
Behaus 100.000 in så har även kollat
fixa med lånet på huset på 1,5 mille
att få ner det till 4k imånaden, har
skickat papper om det till Tomas :)

Övrigt är Svenne (9k) Marie o Rickard Sångberg (6k)
Tuppen (50k) Jens o Kicki (10k) (stada UV som alternativ Kicki har hemstöd)
(Nisses vänner)
"John" - en från Östersund/Bröcke en som
ser utländsk ut, Robin Gidlund stjejs ex.
(Brorsan visste vem det va.)
Ammars skriv med Robin Gidlund han
känner denna pojas också (50k)

Immad är skyldig (100k) sedan fick
brorsan 2st en på (80k) o en på (20k)
Bror 40 Bror 10
Jag 40 Jag 10

3. Papper som hittades i en påse i träningsbagen

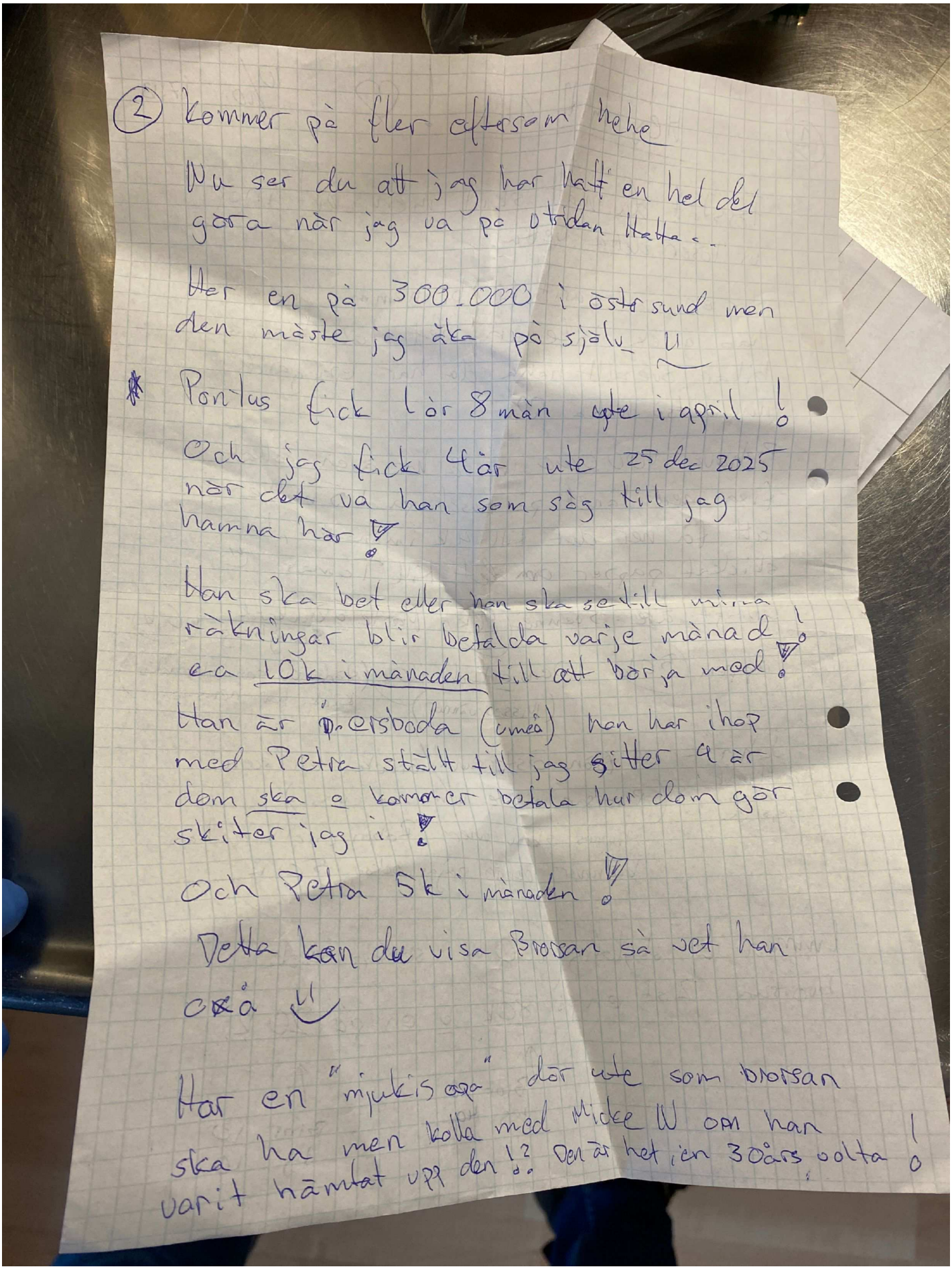

(2) Kommer på fler eftersom hehe

Nu ser du att jag har haft en hel del göra när jag va på utrikan Hatta..

Har en på 300.000 i östersund men den måste jag åka på själv :)

Pontus fick 1 år 8 mån ute i april!

Och jag fick 4 år ute 25 dec 2025 när det va han som sög till jag hamna här!

Han ska bet eller han ska se till mina räkningar blir betalda varje månad! ca 10k i månaden till att börja med!

Han är ifrån Umeå (Umeå) han har ihop med Petra stått till jag sitter 9 år dom ska o kommer betala hur dom gör skiter jag i!

Och Petra 5k i månaden!

Detta kan du visa Brorsan så vet han också :)

Har en "mjukis apa" där ute som brorsan ska ha men kolla med Micke W om han varit hämtat upp den!? Den är het, en 30års oolta!

4. Papper som hittades i en påse i träningsbagen

(3)

10/10 Typ klaaa
17:52

Kolla med han om den men är general knas om det knasar!

Vill inte du rör den det kan Bjorsan och "Dev" lösa... "Dev" vet vart den är osv...

Eller om det kan vänntes löser jag den när ja ute!

Nog om det nu längtar ja efter dig så det e sjukt baby ♡ :)

Tänker på dig och alla djuren så det e inte klokt :) men 2 år går fort bara vi för till med lån, hus, osv kommer allt kännas mycket lättare säkert men det löser sig de också tillslut.

Så hör med Matias Ardtsson om det är nätt, sedan Magnus på Legend bygg om han vill köpa lös doschret, klinker m.m.

Va sjukt har syrran eldat upp alla roliga saker vilken jävla dåre hatte vafan liksom :)

Hörde Tommy skulle lacka fronten på Kian det e nice :) snacka om hoppa i skrivandet man skriver vad som poppar upp liksom HATTA :) ♡

5. Papper som hittades i en påse i träningsbagen

6. Papper som hittades i en påse i träningsbagen

Hej Peter

Det Pontus berättade om en viss "O", det var även nån snubbe från Njurunda med på det. Han som har det garaget i bommen... Så Pontus & jag trodde det var nåtts slags test om Jenny skulle berätta för mig o/ du få veta... Jag kan även tänka mig det var "O" som ~~[illegible]~~ försökte knäcka Jenny för han uppkaades nästan. Hon kunde ju inte kontakta dig om det...

Pontus bad mig skriva att han är ledsen att det inte blev som ni kom överens om.
Han hade pratat m. sin advokat som sagt att det bara hade varit ni båda som fått straff för samma brott.
Han älskar dig. Storebror

Frimärken skickar jag i brevet.

Take care!

Sandra

7. Papper som hittades i en påse i träningsbagen

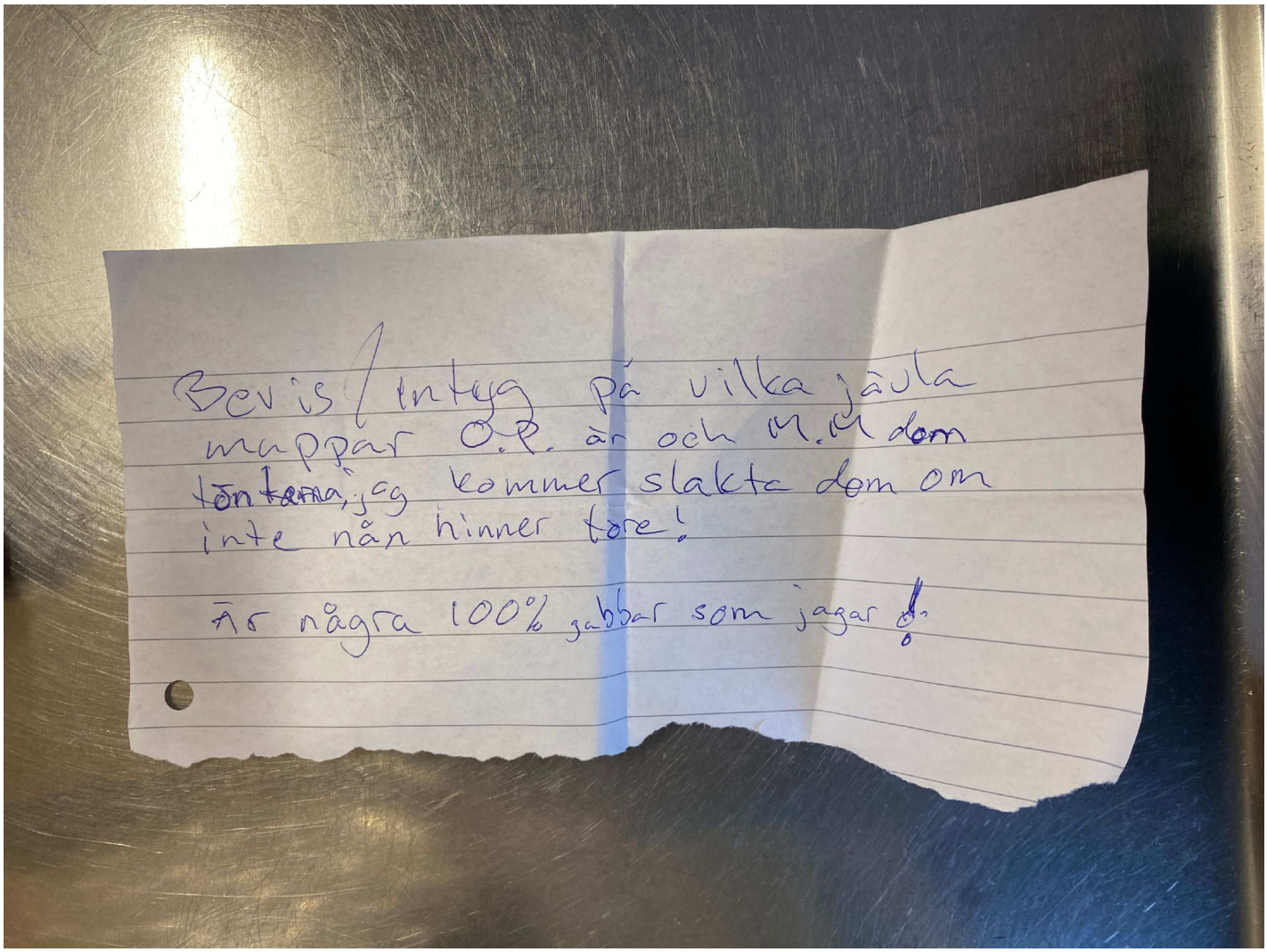

8. Papper som hittades i en påse i träningsbagen

Polisen

Datum
2023-12-03

Diarienummer
u0035275

Bildbilaga

ANTECKNINGAR

Bilder från husrannsakan Baldersvägen 21D

1. Soffa i vardagsrummet

2. Pengar låg i misstänktes ficka 8300kr

3. Soffa som misstänkte använde, iphone hittad till vänster

4. Soffa som misstänkte använde, iphone hittad till vänster

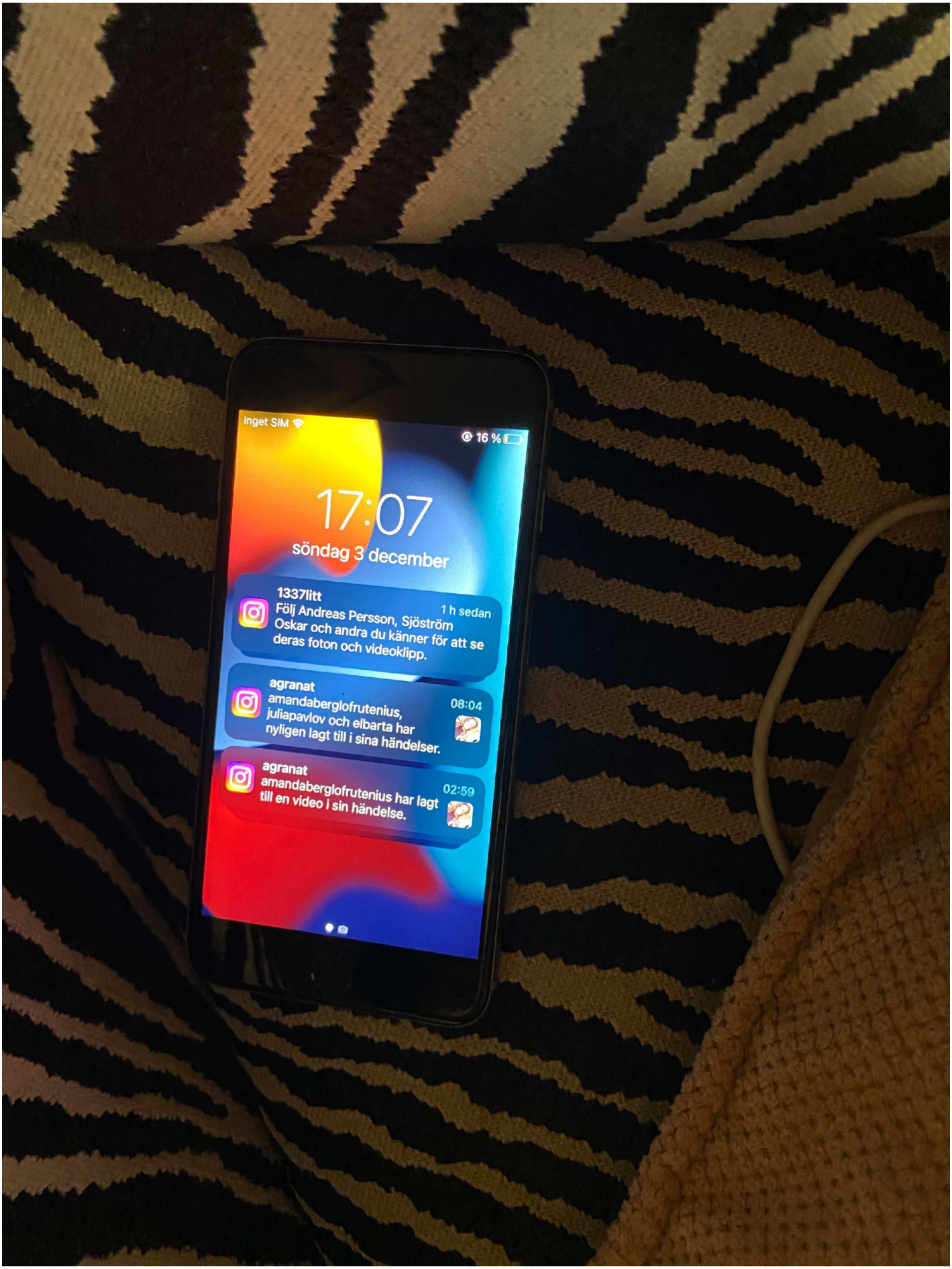

5. Soffa som misstänkte använde, iphone hittad till vänster

Polisen

Fotografi(er)

Arrestbilder Tim Lantzidis

Signerat av

Signerat datum

Enhet	Diarienr
Region Nord, Utredning 2 PO Västernorrl	5000-K1520865-23

Originalhandlingens förvaringsplats	Datum	Tid
	2024-01-03	13:27

Involverade personer	Personnummer/Orgnr	Roll
Lantzidis, Tim		Berörd person

Involverad personal	Funktion
Hanna Engström	Uppgiftslämnare

Polisen

Datum
2024-01-03

Diarienummer
5000-K1520865-23

Bildbilaga

ANTECKNINGAR

Arrestbilder på Tim Lantzidis i Norrtälje.

1. Misstänkt Tim i samband med att han inkommer till arresten i Norrtälje.
DAF132915/2023
Foto av Pa Montelius 2023-12-03

2. Misstänkt Tim i samband med att han inkommer till arresten i Norrtälje.
Foto av Pa Montelius 2023-12-03

3. Misstänkt Tim i samband med att han inkommer till arresten i Norrtälje.
Foto av Pa Montelius 2023-12-03

4. Misstänkt Tim i samband med att han inkommer till arresten i Norrtälje.
Foto av Pa Montelius 2023-12-03

Polisen

Fotografi(er)

Bild på svart kabinväska och pengar

Signerat av

Signerat datum

Enhet	Diarienr
Region Nord, Utredning 2 PO Västernorrl	5000-K1520865-23

Originalhandlingens förvaringsplats	Datum	Tid
	2023-12-21	10:30

Involverade personer	Personnummer/Orgnr	Roll
Lantzidis, Tim		Berörd person

Involverad personal	Funktion
Catarina Öhlén	Uppgiftslämnare

Berättelse

Bilder på Tim Lantzidis tillhörigheter.
Svart kabinväska som Tim hade med sig när han greps.
Pengar, svenska och turkiska

Polisen

Datum
2023-12-21

Diarienummer
5000-K1520865-23

Bildbilaga

ANTECKNINGAR

Bilder på Tim Lantzidis tillhörigheter.
Svart kabinväska som han hade med sig när han greps.
Pengar, svenska och turkiska

1. Kabinväska

2. Kabinväska

3. Pengar, Svenska och Turkiska

Polisen

Fotografi(er)

Bilder Tim Lantzidis tillhörigheter Jacka VIKING

Signerat av

Signerat datum

Enhet	Diarienr
Region Nord, Utredning 2 PO Västernorrl	5000-K1520865-23

Originalhandlingens förvaringsplats	Datum	Tid
	2024-01-10	16:17

Involverade personer	Personnummer/Orgnr	Roll
Lantzidis, Tim		Berörd person

Involverad personal	Funktion
Catarina Öhlén	Uppgiftslämnare

Berättelse

Bilder på Tim Lantzidis tillhörigheter.
Jacka tryck VIKING som Tim hade med sig i svart kabinväska när han greps.

Polisen

Datum
2024-01-10

Diarienummer
5000-K1520865-23

Bildbilaga

ANTECKNINGAR

Bilder på Tim Lantzidis tillhörigheter.
Jacka tryck VIKING

1. Jacka

2. Jacka

3. Jacka

Polisen

Fotografi(er)

Tims Hugo Boss väska

Signerat av

Signerat datum

Enhet	Diarienr
Region Nord, Utredning 2 PO Västernorrl	5000-K1520865-23

Originalhandlingens förvaringsplats	Datum	Tid
	2024-02-26	15:46

Involverad personal	Funktion
Mats Olof Jonsson	Uppgiftslämnare

Berättelse

Tims Hugo Boss väska fotograferad på häktet
i Saltvik.

Polisen

Datum
2024-02-26

Diarienummer
5000-K1520865-23

Bildbilaga

ANTECKNINGAR

1. Svart liten väska

2. Svart liten väska

Polisen

Fotografi(er)

Bilder på Abdimalik Ahmed vid gripande

Signerat av

Signerat datum

Enhet	Diarienr
Region Nord, Utredning 2 PO Västernorrl	5000-K1520865-23

Originalhandlingens förvaringsplats	Datum	Tid
	2024-02-21	12:15

Involverade personer	Personnummer/Orgnr	Roll
Ahmed, Abdimalik Xamud		Berörd person

Involverad personal	Funktion
Hanna Engström	Uppgiftslämnare

Berättelse

Bildbilagan innehåller bilder på Abdimalik Ahmed i polisarresten Sundsvall.

Bild 1–6: Lager 1, kläder som Abdimalik Ahmed har på sig vid gripandet när han kommer in till arresten, polisstationen Sundsvall.

Lager 1
BG139950-3 Tröja från Lager 157.
BG139950-7 Frank Dandy "Andy" (Bild 6) **Det vita märket, "Andy", på framsidan av byxorna, döljs av tröjan.** Byxorna är från Stadium Outlet. ***I bifogad fil finns en likadan byxa på bild med aktuellt märke som observeras framtill på byxan.***
BG139950-1 Skor från Sprayway
BG139950-4 Buff (Bild 5)

Bild 7–12: Lager 2, kläder då han har tagit av sig en tröja och ett par byxor.

Lager 2
Abdimalik Ahmed efter att han tagit av sig en tröja och ett par byxor.
BG139950-5 Tröja dragkedja Merinoull
BG139950-8 Byxa från Lager 157 (Bild 12)
BG139950-2 Strumpor

Bild 13–17: Lager 3, Abdimalik Ahmed efter att han tagit av sig två par byxor och två par tröjor.

Lager 3
BG139950-6 T-shirt vit
BG139950-9 Byxa Umbro med Team Sportia märke. Närbild på plasthandske i vänster ficka, lager 3 byxor. (Bild 17).

Bild 18: Lager 4 av byxor efter att Abdimalik Ahmed tagit av sig tre par byxor.

Lager 4
Abdimalik Ahmeds byxor han bar som lager 4 byxor vid gripandet. BG139950-11 Adidasbyxor. De byxor han hade längst in på kroppen.

2023-02-21
Polisassistent Hanna Engström

Polisen

Datum
2024-02-21

Diarienummer
5000-K1520865-23

Bildbilaga

ANTECKNINGAR

Bild 1-6: Lager 1, kläder som Abdimalik Ahmed har på sig vid gripandet när han kommer in till arresten, polisstationen Sundsvall.

Lager 1
BG139950-3 Tröja Lager 157.
BG139950-7 Frank Dandy "Andy" (Bild 6) Det vita märket, "Andy", på framsidan på byxorna döljs av tröjan. I bifogad fil finns en likadan byxa på bild med aktuellt märke som observeras framtill på byxan.
BG139950-1 Skor Sprayway
BG139950-4 Buff (Bild 5)

Bild 7-12: Lager 2, kläder då han har tagit av sig en tröja och ett par byxor.

Lager 2
Abdimalik Ahmed efter att han tagit av sig en tröja och ett par byxor.
BG139950-5 Tröja dragkedja Merinoull
BG139950-8 Byxa Lager 157 (Bild 12)
BG139950-2 Strumpor

Bild 13-17: Lager 3, Abdimalik Ahmed efter att han tagit av sig två par byxor och två par tröjor.

Lager 3
BG139950-6 T-shirt vit
BG139950-9 Byxa Umbro med Team Sportia märke. Närbild på plasthandske i vänster ficka, lager 3 byxor. (Bild 17).

Bild 18: Lager 4 av byxor efter att ha tagit av sig tre par byxor.Lager 4
Abdimalik Ahmeds byxor han bar som lager 4 byxor vid gripandet. BG139950-11 Adidasbyxor.

1. Abdimalik Xamud, Ahmed med de kläder han bar vid gripande. Lager 1.
BG139950-3 Tröja Lager 157.
BG139950-7 Frank Dandy
BG139950-1 Skor

2.

3.

4.

5. Abdimalik Xamud, Ahmeds buff han bar runt halsen vid gripandet.
BG139950-4 Halsduk/buff

6. Snöre kvar i lappen

7. Abdimalik Xamud, Ahmed efter att han tagit av sig en tröja och ett par byxor. Lager 2.
BG139950-5 Tröja dragkedja Merinoull
BG139950-8 Byxa Lager 157
BG139950-2 Strumpor

8. Abdimalik Xamud, Ahmed

9.

10.

11.

12. Snöre kvar i Lager157-lappen

13. Abdimalik Xamud, Ahmed efter att han tagit av sig två par byxor och två par tröjor. Lager 3.
BG139950-6 T-shirt vit
BG139950-9 Byxa Umbro

14. Lager 3

15. Lager 3

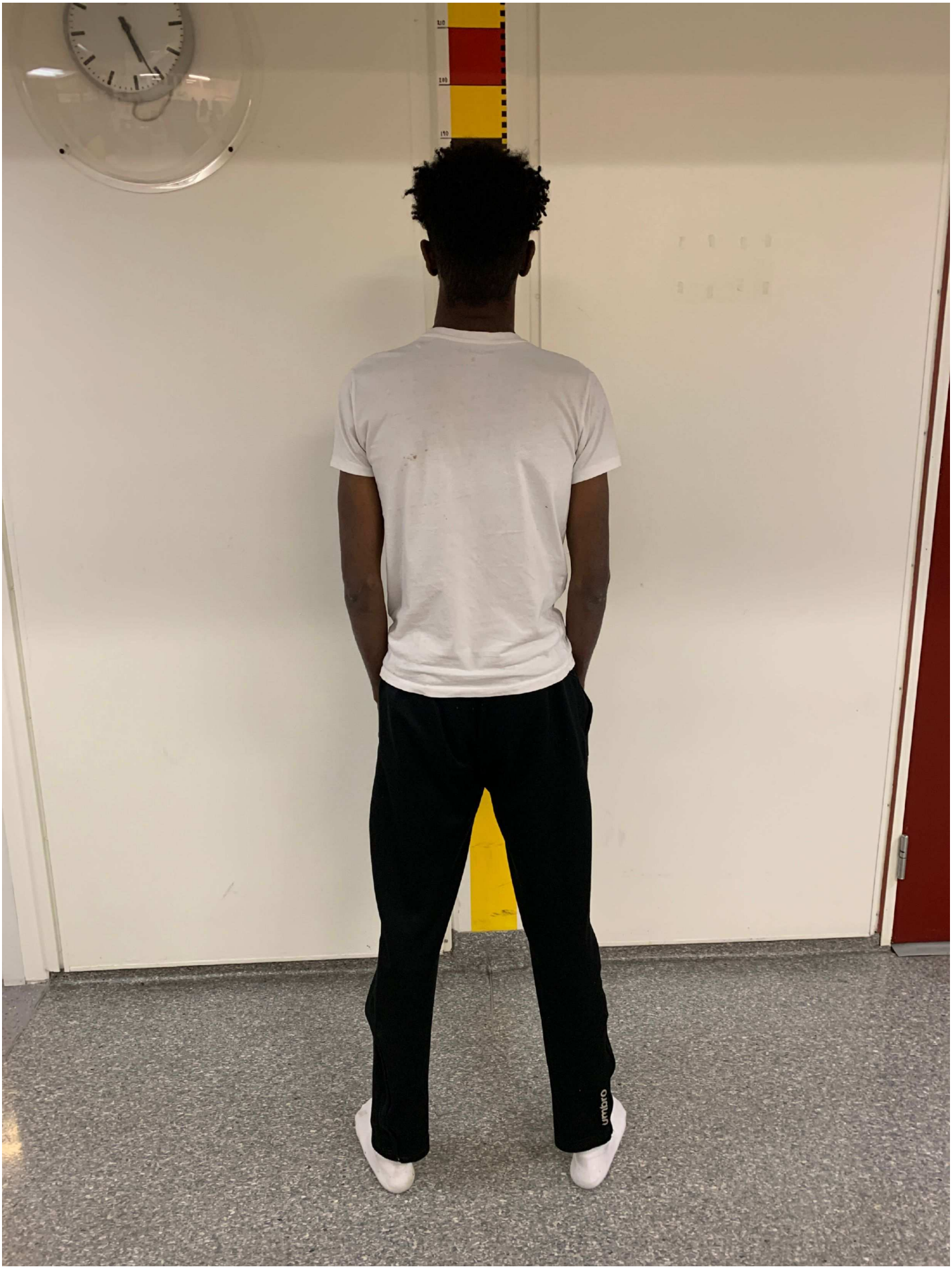

16. Lager 3

17. Närbild på plasthandske i vänster ficka, lager 3 byxor.

18. Abdimalik Xamud, Ahmeds byxor han bar som lager 4 byxor vid gripandet.
BG139950-11 Adidasbyxor. Längst underst.

Bilaga

Bild av vitt märke Andy

Bilaga till Externt dokument 2024-02-21 12:15, diarienr 5000-K1520865-23

Beskrivning

Bild på svarta mjukisbyxor med vitt Andy-märke på framsidan hämtad från Stadium Outlets hemsida.

Bild hämtad från Stadium Outlets hemsida.

Polisen

Fotografi(er)

Arrestbilder Peter Ålander

Signerat av

Signerat datum

Enhet	Diarienr
Region Nord, Utredning 2 PO Västernorrl	5000-K1520865-23

Originalhandlingens förvaringsplats	Datum	Tid
	2024-01-03	13:25

Involverade personer	Personnummer/Orgnr	Roll
Ålander, Peter		Berörd person

Involverad personal	Funktion
Hanna Engström	Uppgiftslämnare

Polisen

Datum
2024-01-03

Diarienummer
5000-K1520865-23

Bildbilaga

ANTECKNINGAR

Arrestbilder på misstänkt Peter Ålander 2023-12-03.

1. Bild på Peter så som han hämtades till förhör. Bild av D. Edvardsson.

2. Bild på Peter så som han hämtades till förhör. Bild av D. Edvardsson.

3. Bild på Peter så som han hämtades till förhör. Bild av D. Edvardsson.

4. Bild på Peter så som han hämtades till förhör. Bild av D. Edvardsson.

5. Bild på Peter så som han hämtades till förhör. Bild av D. Edvardsson.

6. Bild på Peter så som han hämtades till förhör. Bild av D. Edvardsson.

Polisen

Fotografi(er)

Arrestbilder Anton Granat

Signerat av

Signerat datum

Enhet	Diarienr
Region Nord, Utredning 2 PO Västernorrl	5000-K1520865-23

Originalhandlingens förvaringsplats	Datum	Tid
	2024-01-03	13:30

Involverade personer	Personnummer/Orgnr	Roll
Granat, Anton		Berörd person

Involverad personal	Funktion
Hanna Engström	Uppgiftslämnare

Polisen

Datum
2024-01-03

Diarienummer
5000-K1520865-23

Bildbilaga

ANTECKNINGAR

Arrestbilder på Anton Granat 2023-12-03.

1.

2.

3.

4.

5.

6.

7.

8.

9.

10.

Polisen

Datum
2024-02-15

Diarienummer
u0063071

Bildbilaga

ANTECKNINGAR

Sundsvall C, Kyrkogatan 2023-11-30 kl. 15:29

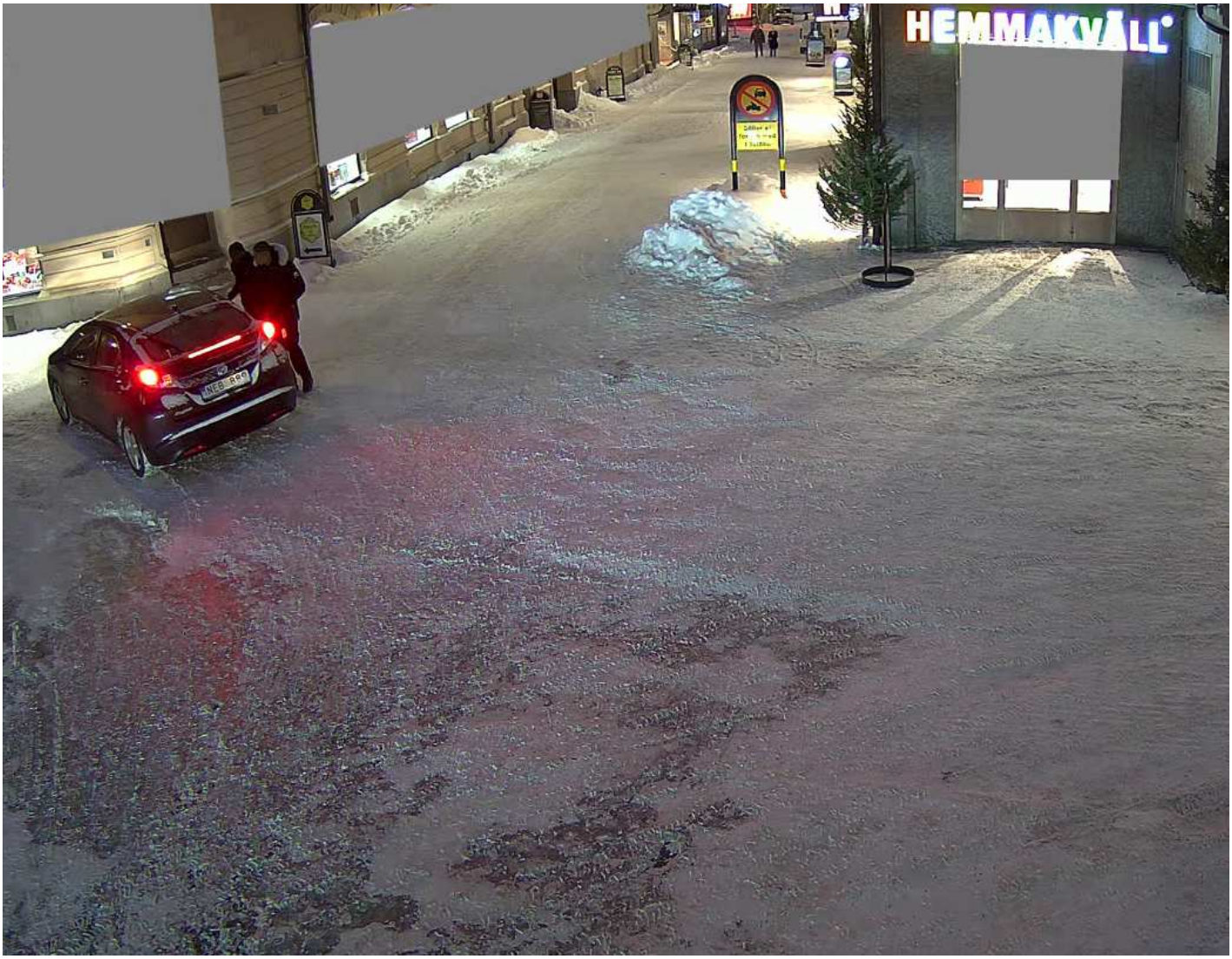

1. Yohannes Hiyabu-Dirar och Jad Al Omari kliver in i PB NEB889 som körs av Naser Ata.

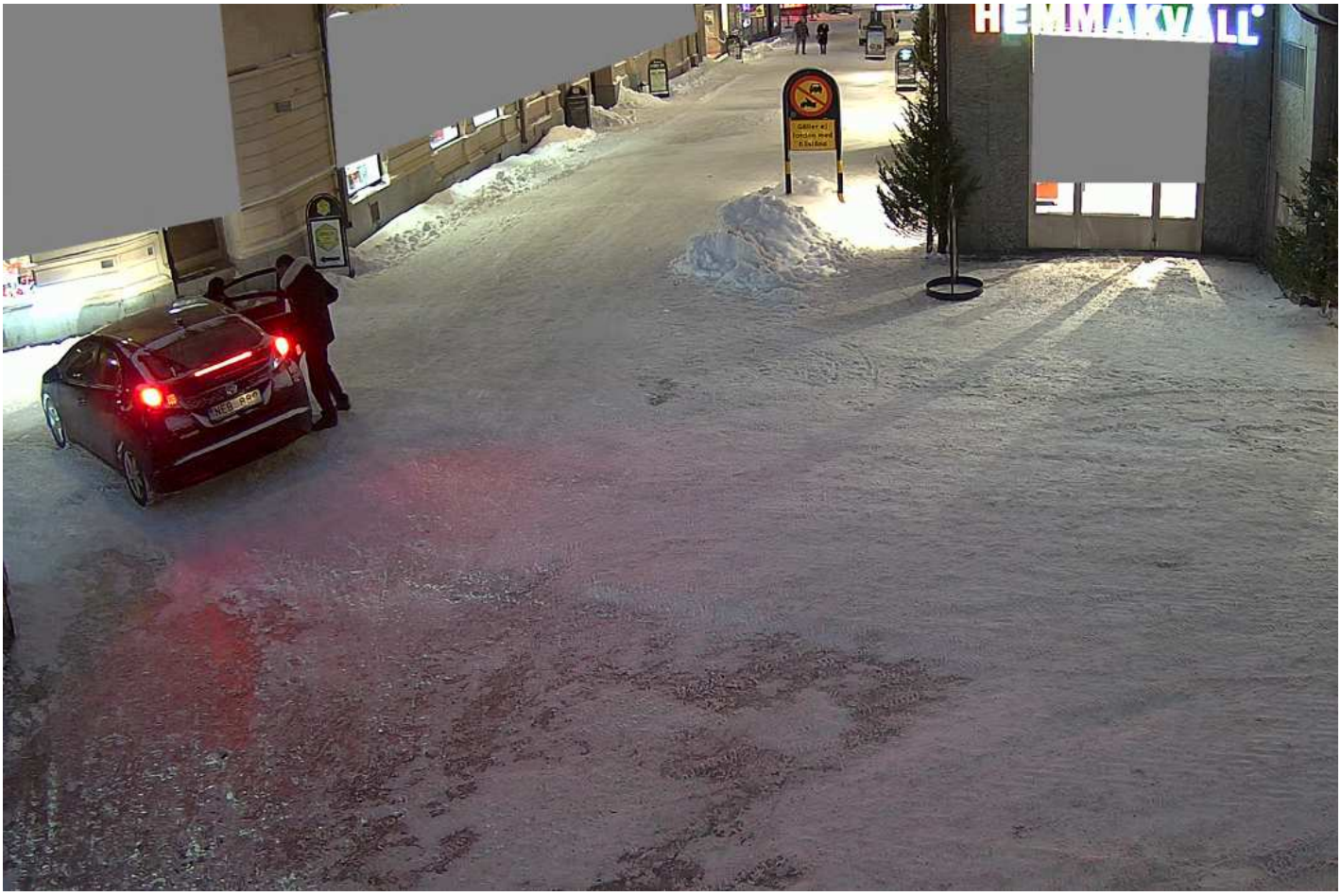

2. Yohannes Hiyabu-Dirar och Jad Al Omari kliver in i PB NEB889 som körs av Naser Ata.

3. PB NEB889 kör iväg.

Övervakningsfilm från Stadium Outlet den 30 november 2023.

231130 kl 16:09 kommer Naser, Ata , Yohannes Aman, Hiyabu-Dirar och Jad, Al Omari in på Stadium Outlet.

Naser; Ata går till skoavdelningen en kort stund samtidigt som Yohannes Aman, Hiyabu-Dirar och Jad, Al Omari går dit hoddies och mjukisbyxor hänger.

Jad, Al Omari går sedan ensam till skoavdelningen och strax efter ansluter Yohannes Aman, Hiyabu-Dirar.

Yohannes Aman, Hiyabu-Dirar och Jad, Al Omari på skoavdelningen.

Jad, Al Omari betalar för skor, hoddie och mjukisbyxor och betalar kontakt med två stycken 500-lappar kl 16:18.

Jad, Al Omari lämnar butiken med en svart Stadium påse och strax efter lämnar Yohannes Aman, Hiyabu-Dirar och Naser, Ata.

Stadium Outlet
Stadium Outlet Sundsvall
Gesällvägen 11
85753 Sundsvall
060-525 025
OrgNr: 5562491216

Butik	Säljare	Nr	Datum	Tid
08.0064/02	301060	6652	2023-11-30	16:18

SPRAYWAY STANAGE LOW W
700054101105 BLACK 40 399,00
ANDY BY FRANK DANDY SO ANDY FZ HOOD M
274195101102 BLACK M 199,00
ANDY BY FRANK DANDY SO ANDY SWT PANT M
265938101102 BLACK M 150,00
X TTL SO SHOPPING BAG
262999101101 BLACK One size 15,00

Totalt 763,00

Kontant 1000,00
Retur Kontant 237,00-

(Moms 25% x 610,40 = 152,60)

2632603386761205

Öppet köp och bytesrätt gäller
t.o.m 14/1 2024
endast på STADIUM OUTLET,
mot uppvisande av kvitto samt produkten i
originalskick och originalförpackning.
Gäller ej bad- och underkläder,
monterade skidor och presentkort.
Vid retur av varor betalda
med kontokort återbetalas
beloppet endast till det kontokort
som användes vid köptillfället.
Vår integritetspolicy hittar du på
www.stadiumoutlet.se/privacy
Tack för besöket och välkommen åter.

I tjänsten

Pinsp Malin Wärulf

Polisen

PM

Angående Jads inköp på Stadium Outlet

Signerad av

Signerad datum

Enhet	Diarienr
Region Nord, Utredning 2 PO Västernorrl	5000-K1520865-23

Uppgiftslämnare	Datum	Tid
Lundström, Mattias	2023-12-15	13:55

Beslag verkställt	Material för analys
Nej	Nej

Mottaget	Mottaget datum	Tid

Sätt på vilket uppgift lämnats

Upprättad av
Mattias Lundström

Uppgiften avser

Uppgift
Den 2023-12-15 kommer Jads pappa med de inköp som Jad påstår sig ha gjort den 2023-11-30 på Stadium Outlet i Birsta. Det som överlämnas till polisen är en svart hoodietröja av märket Andy storlek M, ett par svarta mjukisbyxor av märket Andy i storlek M samt ett par svarta skor av märket Sprayway storlek 40 modell Stanage Low M (man).

Vid kontakt med Stadium Outlet i Birsta framkommer att det som köptes den 30/11 kl 16:18 var en svart hoodie tröja av märket Andy storlek M, ett par svarta mjukisbyxor av märket Andy i storlek M samt ett par svarta skor av märket Sprayway storlek 40 modell Stanage Low W (dam).

Butiken tittade även på den etikett som sitter på plösen, både på deras dammodell och deras herrmodell. På dammodellen är beteckningen SWW050 medan det på herrmodellen är beteckningen SWM050.

De skor som Jads pappa inkommer med och som Jad påstår sig ha köpt den 2023-11-30 står det SWM050. På den skokartong som överlämnades med skorna sitter en tejp med en liten avriven bit, av vad som ser ut att vara, presentpapper. Prislappen på kartongen är delvis bortskrapad men man kan se vilken skomodell det är samt ett efterföljande M (herrmodell). Enligt personal på Stadium outlet ska det stå ett efterföljande W om det är en dammodell.

Skorna som köptes den 30/11 stämmer inte med dem som överlämnades till polisen.

De skor som polisen har i beslag är de skor som Abdimalik hade på fötterna vid intransporten till arresten och de skorna är märkta med SWW050.

I tjänsten
M. Lundström

Polisen

Fotografi(er)

Bilder på beslag av kläder Stadium Outlet

Signerat av

Signerat datum

Enhet	Diarienr
Region Nord, Utredning 2 PO Västernorrl	5000-K1520865-23

Originalhandlingens förvaringsplats	Datum	Tid
	2024-02-15	15:48

Involverade personer	Personnummer/Orgnr	Roll
Ahmed, Abdimalik Xamud		Berörd person

Involverad personal	Funktion
Hanna Engström	Uppgiftslämnare

Berättelse

Bildbilaga som visar Abdimalik Ahmed i kläder från Stadium Outlet vid gripandet. I bildbilagan finns ett par svarta byxor av märket Andy och ett par svarta skor från Sprayway.

I bildbilagan finns en svart tröja, en hoodie, av märket Andy i beslag. Tröjan anträffades vid husrannsakan på Baldersvägen 21A 2023-12-12.

En svart kasse av märket Stadium Outlet anträffades på Baldersvägen 21A 2023-12-03. Den svarta kassen finns i beslag och finns i samma bildbilaga.

I dokumentet *"Sammanfattning HKÖ Baldersvägen 21A"* observeras Abdimalik Ahmed bärandes på en svart kasse, med en liknande vit text "Stadium Outlet" på sidan. Datum och tid för första iakttagelsen av den svarta kassen är 2023-11-30 19:07:49. Liknande kasse syns sedan bäras av Peter Ålander, Anton Granat och Tim Lantzidis utanför lägenheten på Baldersvägen 21A. I samma dokument bär Abdimalik ett par svarta byxor med ett vitt märke liknande märket Andy och ett par skor liknande märket Sprayway.

2024-02-15
Polisassistent Hanna Engström

Polisen

Datum
2024-02-14

Diarienummer
5000-K1520865-23

Bildbilaga

ANTECKNINGAR

Bild 1-2 visar Abdimalik Ahmed i de kläder han hade vid gripandet. Abdimalik Ahmed har ett par svarta byxor av märket Andy BG139950-7 och ett par svarta skor från Sprayway BG139950-1.

Bild 3-4 visar märkningen på skor från Sprayway BG139950-1 som är märkta med SWW050 i plösen.

Bild 5 visar en svart tröja i beslag med beslagsnummer BG143338-8. Tröjan anträffades vid husrannsakan på Baldersvägen 21A 2023-12-12.

Bild 6-8 visar var den svarta kassen från Stadium Outlet anträffades på Baldersvägen 21A. Den svarta kassen från Stadium Outlet anträffades på golvet vid sängen 2023-12-03. Kassen finns i beslag BG139991-7.

1. Abdimalik Xamud, Ahmed med de kläder han bar vid gripande. Lager 1.
BG139950-3 Tröja Lager 157.
BG139950-7 Frank Dandy
BG139950-1 Skor

2.

3. Bild plös vä sko med märkning SWW050

4. Bild plös hö sko med märkning SWW050

5. BG143338-8 Huvtröja, Frank Dandy

6.

7. Skor Lager 157 anträffade vid husrannsakan 231203. BG143338-1.

8. BG139991-7

Bilder från övervakningskamera från Lager 157

2023-12-03 ca kl. 14:02:20 kommer Naser Ata in till Lager 157.

2023-12-03 ca kl. 14:16:27 kommer Naser Ata fram till kassan med vad som ser ut som ett par mörka skor, byxor och en huvtröja.

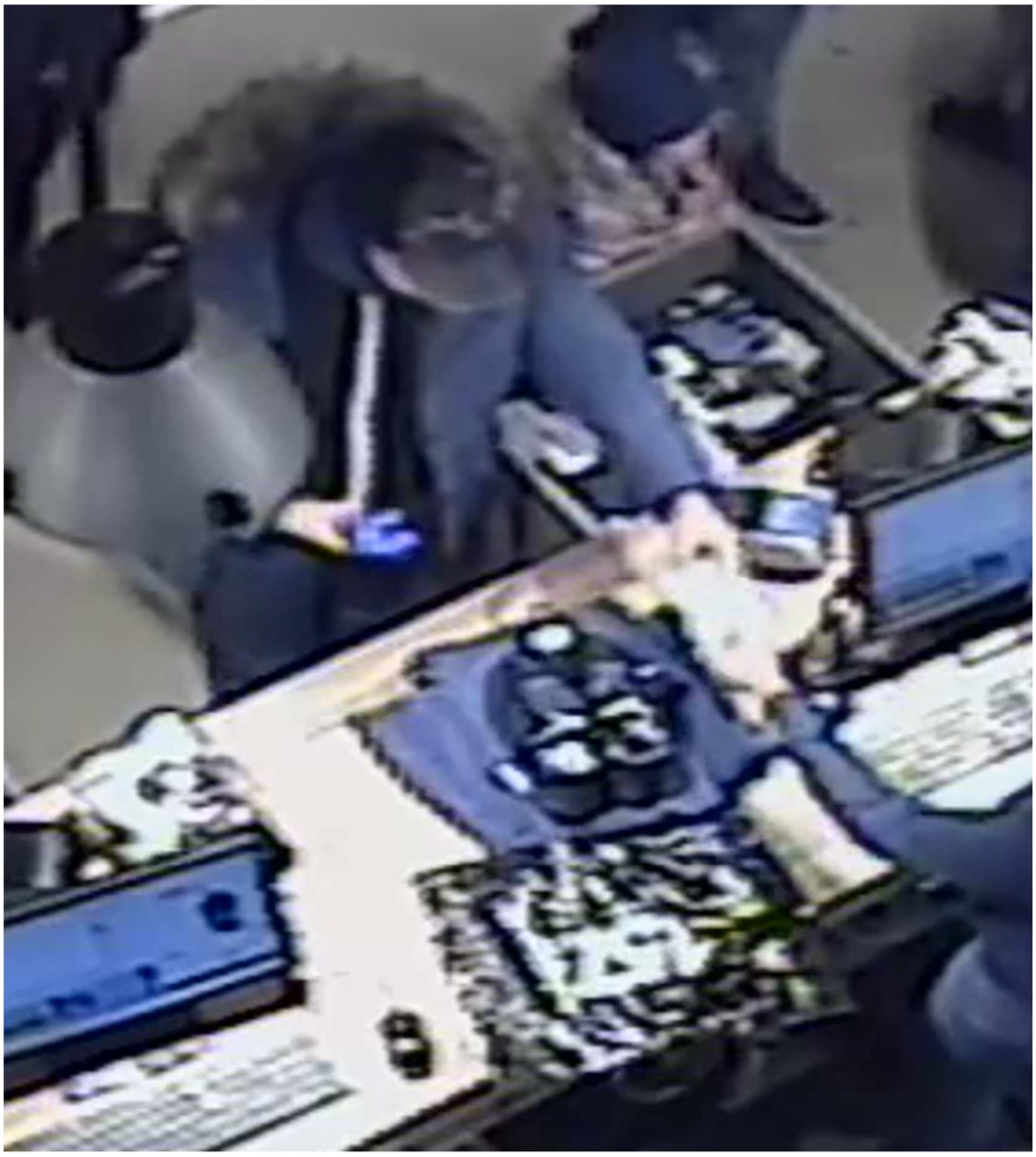

2023-12-03 ca kl. 14:18:00

Naser Ata sträcker fram vad det ser ut som sedlar till kassörskan.

2023-12-03 ca kl. 14:18:12

Det ser ut som att Naser Ata betalar en del med sin mobil. Han för mobilen mot kortläsaren.

2023-12-03 ca kl. 14:18:38

Kassörskan packar ner varorna i en svart Lager 157-påse som hon sträcker över till Naser Ata som han tar emot.

2023-12-03 ca kl. 14:18:37

Naser Ata lämnar Lager 157 bärande på den svarta Lager 157-påsen.

Efter kontakt med personal på Lager 157 kan det konstateras att det fanns skor av samma modell i mindre storlekar i butiken 2023-12-03 då Naser Ata köpte de aktuella skorna. Fotot ovan är från 2023-12-11 och inga skor har blivit påfyllda på butikshyllan sedan 2023-12-03.

I tjänsten, Pa Mattias Eriksson

Polisen

Fotografi(er)

Fotografier från Biltema 231203

Signerat av

Signerat datum

Enhet	Diarienr
Region Nord, Utredning 2 PO Västernorrl	5000-K1520865-23

Originalhandlingens förvaringsplats	Datum	Tid
	2023-12-11	13:32

Involverade personer	Personnummer/Orgnr	Roll
Ata, Naser		Berörd person

Involverad personal	Funktion
Hanna Engström	Uppgiftslämnare

Berättelse

Fotografier från Biltema gällande Ata Naser 2023-12-03.

Övervakningsfilm från Biltema 23-12-03 mellan kl. 14:31 och 14:42

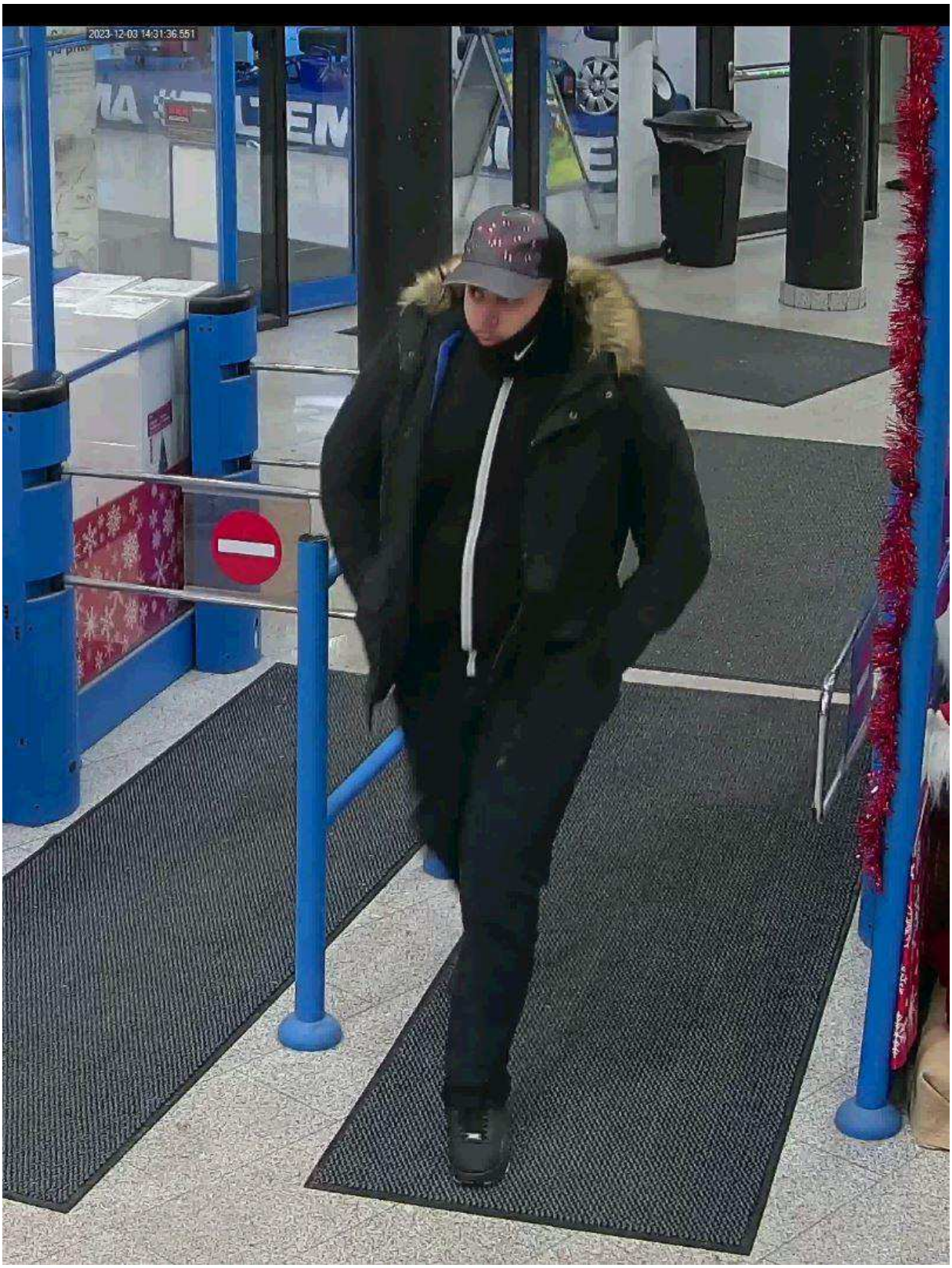

Biltema 231203 kl 14.31 Naser Ata in i entrén

Biltema 231203 kl 14.37 Naser Ata vid laddkablarna

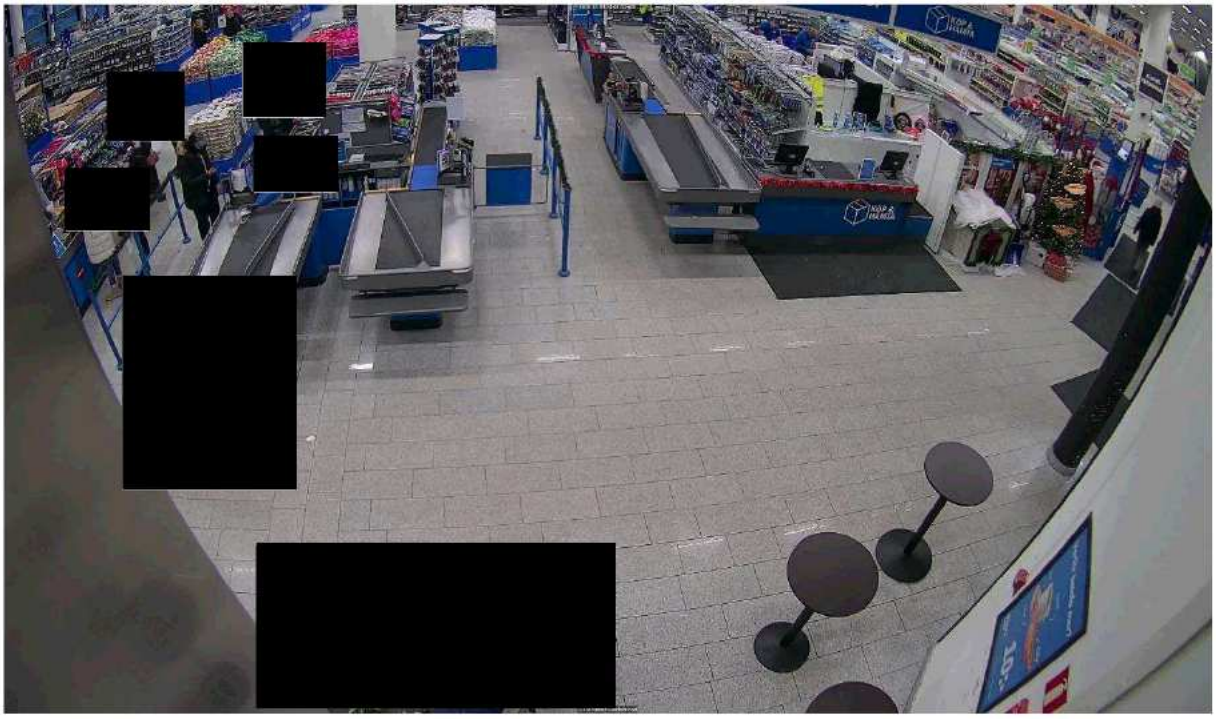

Biltema 231203 kl 14.42 Naser Ata köper laddare och laddkabel

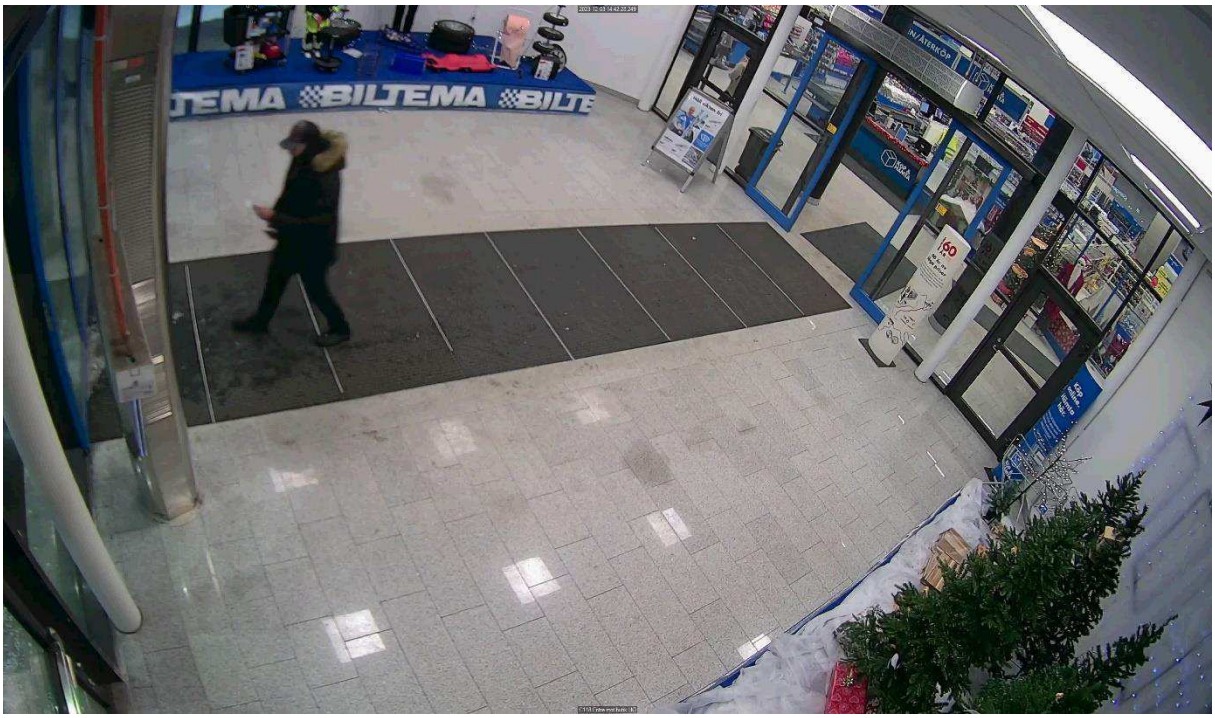

Biltema 231203 kl 14.42 Naser Ata lämnar butiken.

COPY

Biltema Sweden AB/Sundsvall135
Org.nr. : 556297-3320
Norravägen 99
Sundsvall 86337

*USB-KABEL MED TYP	841756	1.000	39.90	39.90
*USB-LADDARE 3 ST T	849142	1.000	129.00	129.00

		Totalt	: 168.90
		Bank	: 168.90
Varav moms	: 33.78	Antal artiklar	: 2.000
Kvittonr	: 435592	Terminalnr.	: 202
Terminalnamn	: POS 202	Operatörnr.	: 19390
Handläggare	: Sonja	Datum	: 03.12.2023
Tid	: 14:41:46		

Moms%	Netto	Moms
*25.00	135.12	33.78

Kvitto från Naser Atas besök på Biltema 231203.

Polisen

Datum
2024-01-22

Diarienummer
5000-K1520865-23

Bildbilaga

ANTECKNINGAR

Naser Ata visar i samband med förhör upp kvitton från Biltema och Lager157

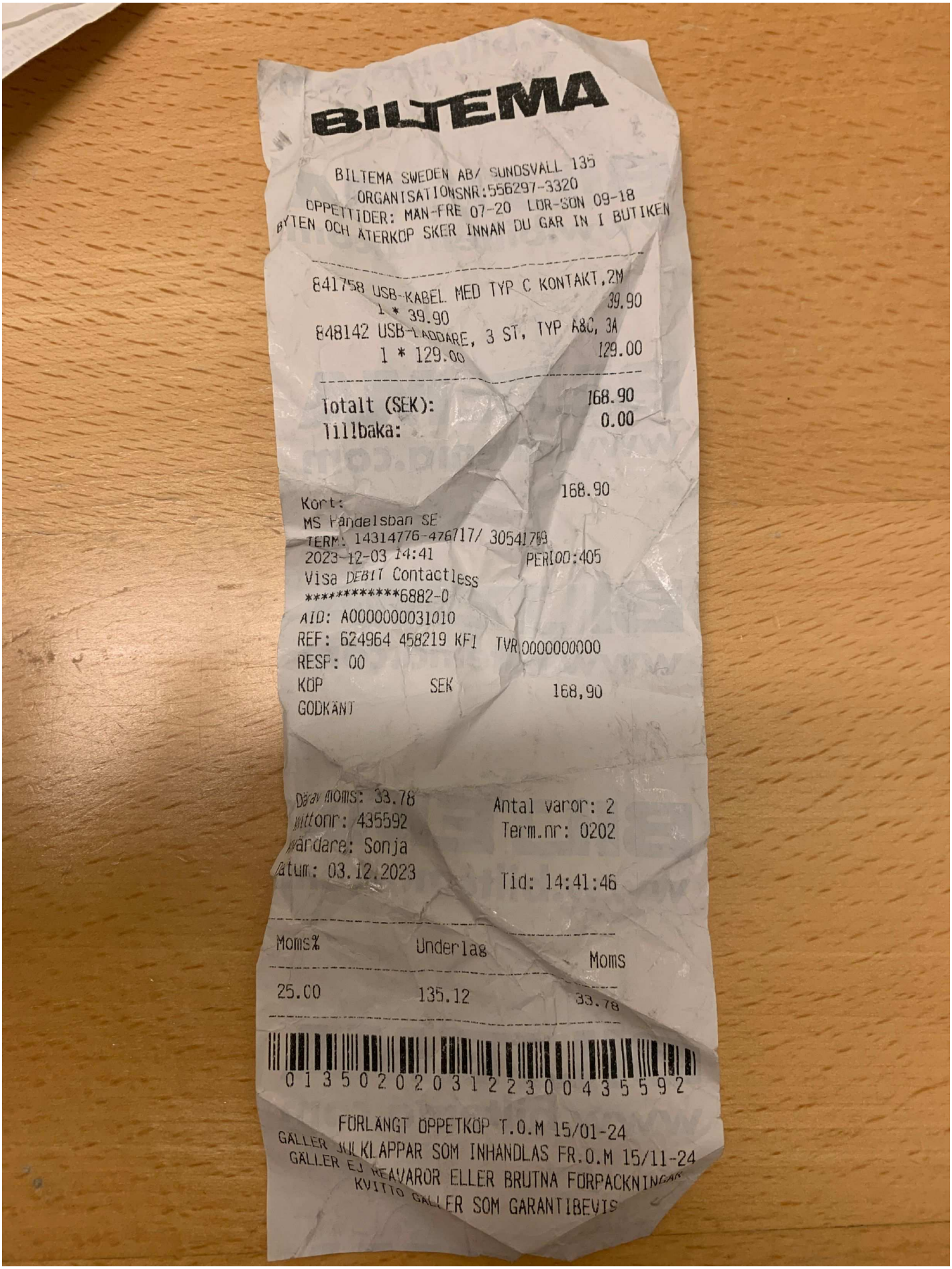

BILTEMA

BILTEMA SWEDEN AB/ SUNDSVALL 135
ORGANISATIONSNR:556297-3320
ÖPPETTIDER: MÅN-FRE 07-20 LÖR-SÖN 09-18
BYTEN OCH ÅTERKÖP SKER INNAN DU GÅR IN I BUTIKEN

841758 USB-KABEL MED TYP C KONTAKT,2M 39.90
1 * 39.90
848142 USB-LADDARE, 3 ST, TYP A&C, 3A 129.00
1 * 129.00

Totalt (SEK): 168.90
Tillbaka: 0.00

Kort: 168.90
MS Handelsban SE
TERM: 14314776-476717/ 30541759
2023-12-03 14:41 PERIOD:405
Visa DEBIT Contactless
**********6882-0
AID: A0000000031010
REF: 624964 458219 KF1 TVR:0000000000
RESP: 00
KÖP SEK 168,90
GODKÄNT

Därav moms: 33.78 Antal varor: 2
Kvittonr: 435592 Term.nr: 0202
Säljare: Sonja
Datum: 03.12.2023 Tid: 14:41:46

Moms%	Underlag	Moms
25.00	135.12	33.78

0135020203122300435592

FÖRLÄNGT ÖPPETKÖP T.O.M 15/01-24
GÄLLER JULKLAPPAR SOM INHANDLAS FR.O.M 15/11-24
GÄLLER EJ REAVAROR ELLER BRUTNA FÖRPACKNINGAR
KVITTO GÄLLER SOM GARANTIBEVIS

1. Biltema översiktsbild

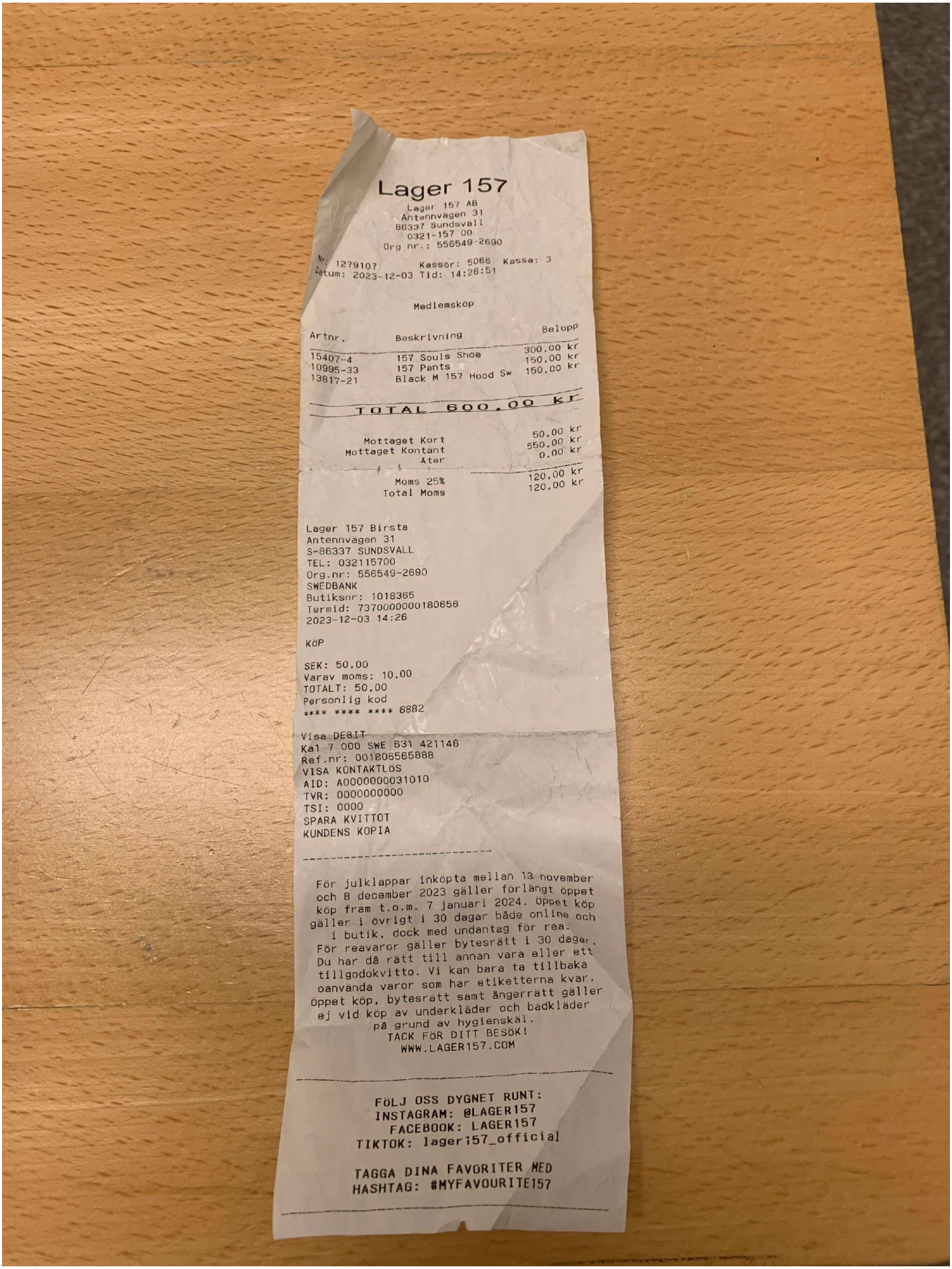

Lager 157
Lager 157 AB
Antennvägen 31
86337 Sundsvall
0321-157 00
Org nr.: 556549-2690

Nr: 1279107 Kassör: 5066 Kassa: 3
Datum: 2023-12-03 Tid: 14:26:51

Medlemsköp

Artnr.	Beskrivning	Belopp
15407-4	157 Souls Shoe	300,00 kr
10995-33	157 Pants	150,00 kr
13817-21	Black M 157 Hood Sw	150,00 kr

TOTAL 600,00 kr

Mottaget Kort	50,00 kr
Mottaget Kontant	550,00 kr
Åter	0,00 kr
Moms 25%	120,00 kr
Total Moms	120,00 kr

Lager 157 Birsta
Antennvägen 31
S-86337 SUNDSVALL
TEL: 032115700
Org.nr: 556549-2690
SWEDBANK
Butiksnr: 1018365
Termid: 73700000000180656
2023-12-03 14:26

KÖP

SEK: 50.00
Varav moms: 10,00
TOTALT: 50.00
Personlig kod
**** **** **** 6882

Visa DEBIT
Kal 7 000 SWE 631 421146
Ref.nr: 001806565888
VISA KONTAKTLOS
AID: A0000000031010
TVR: 0000000000
TSI: 0000
SPARA KVITTOT
KUNDENS KOPIA

För julklappar inköpta mellan 13 november och 8 december 2023 gäller förlängt öppet köp fram t.o.m. 7 januari 2024. Öppet köp gäller i övrigt i 30 dagar både online och i butik, dock med undantag för rea. För reavaror gäller bytesrätt i 30 dagar. Du har då rätt till annan vara eller ett tillgodokvitto. Vi kan bara ta tillbaka oanvända varor som har etiketterna kvar. Öppet köp, bytesrätt samt ångerrätt gäller ej vid köp av underkläder och badkläder på grund av hygienskäl.
TACK FÖR DITT BESÖK!
WWW.LAGER157.COM

FÖLJ OSS DYGNET RUNT:
INSTAGRAM: @LAGER157
FACEBOOK: LAGER157
TIKTOK: lager157_official

TAGGA DINA FAVORITER MED
HASHTAG: #MYFAVOURITE157

2. Lager 157 översiktsbild

Polisen

Fotografi(er)

Bilder på beslag av kläder Lager 157

Signerat av

Signerat datum

Enhet	Diarienr
Region Nord, Utredning 2 PO Västernorrl	5000-K1520865-23

Originalhandlingens förvaringsplats	Datum	Tid
	2024-02-13	13:08

Involverade personer	Personnummer/Orgnr	Roll
Ahmed, Abdimalik Xamud		Berörd person

Involverad personal	Funktion
Hanna Engström	Uppgiftslämnare

Berättelse

Bildbilaga som visar Abdimalik Ahmed i kläder från Lager 157 vid gripandet. I bildbilagan finns skor från Lager 157 och en kasse från Lager 157 som anträffats vid husrannsakan på Baldersvägen 21A.

I dokumentet *Sammanfattning HKÖ Baldersvägen 21A* observeras Naser Ata vid porten på Baldersvägen 21A 14:58 2023-12-03. Abdimalik Ahmed möter Naser och sträcker sig ut mot Naser. Abdimalik går tillbaka med en svart Lager 157-kasse och går in i lägenheten.

2024-02-13
Polisassistent Hanna Engström

Polisen

Datum
2024-02-13

Diarienummer
5000-K1520865-23

Bildbilaga

ANTECKNINGAR

Bild 1-2 visar Abdimalik Ahmed i de kläder han hade vid gripandet. Abidmalik hade en svart tröja/hoodie från Lager 157 BG139950-3 och ett par svarta byxor från Lager 157 BG139950-8.

Bild 3-4 visar var och hur ett par svarta skor från Lager 157 anträffades på Baldersvägen 21A.

Bild 5-8 visar skorna från Lager 157 i beslag BG143338-1.

Bild 9-11 visar var den svarta kassen från Lager 157 anträffades på Baldersvägen 21A. Den svarta kassen från Lager 157 anträffades under den blå IKEA kassen, i garderoben, i hallen på Baldersvägen 21A.

1. Abdimalik Xamud, Ahmed med de kläder han bar vid gripande. Lager 1.
BG139950-3 Tröja Lager 157.
BG139950-7 Frank Dandy
BG139950-1 Skor

2. Snöre kvar i Lager157-lappen

3. Skor Lager 157 anträffade vid husrannsakan 231203. BG143338-1.

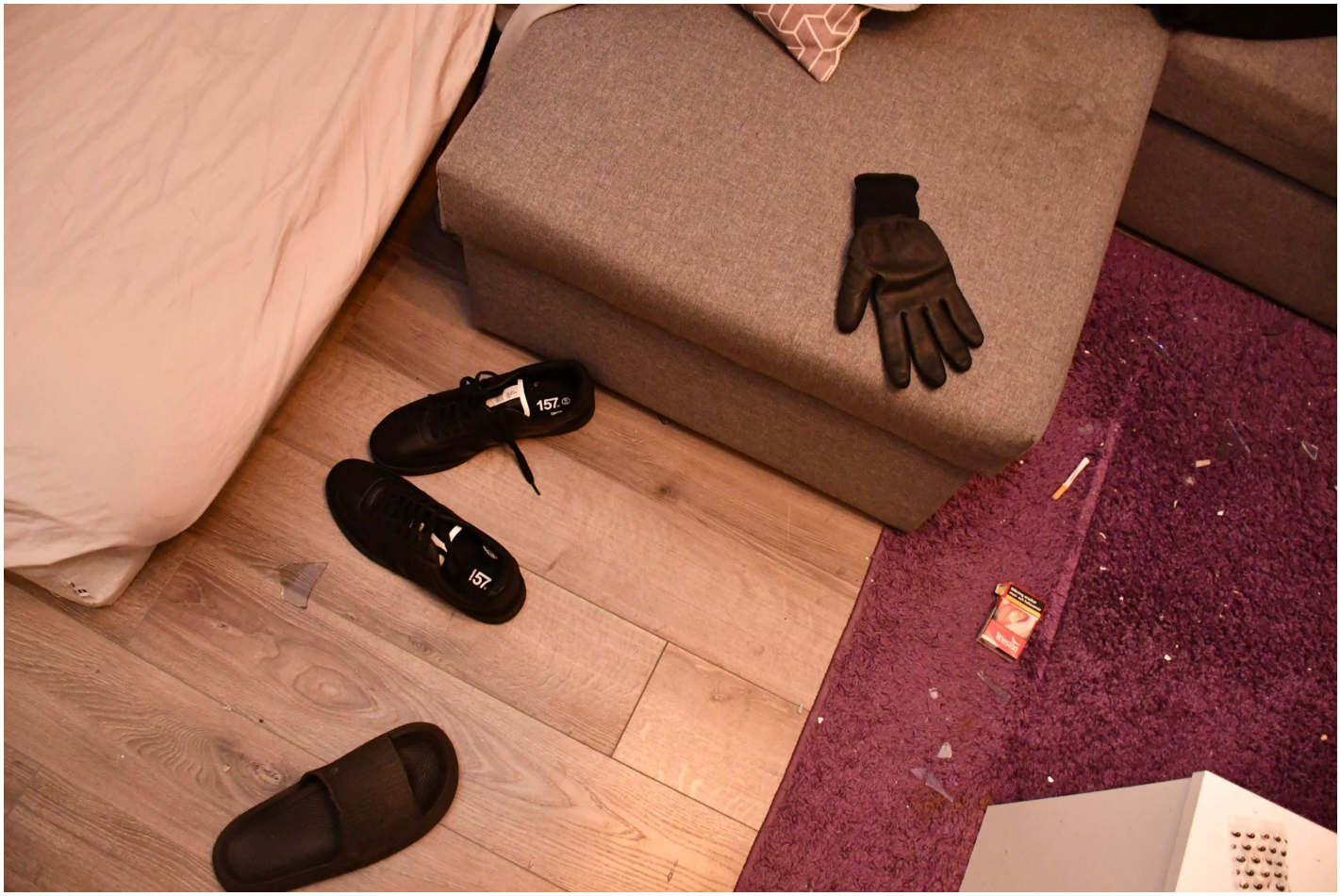

4. Fotografering av diverse föremål samt beslag av påsar, bankkort, nycklar mm BG143338-1

5. BG143338-1. Skor från Lager 157

6. BG143338-1. Skor från lager 157

7. Fotografering av diverse föremål samt beslag av påsar, bankkort, nycklar mm BG1433338-1

8. Fotografering av diverse föremål samt beslag av påsar, bankkort, nycklar mm BG143338-1

9.

10.

11. Fotografering av diverse föremål samt beslag av påsar, bankkort, nycklar mm

Polisen

Bildbilaga Arlanda Maskad

Signerat av

Signerat datum

Enhet	Diarienr
Region Nord, Utredning 2 PO Västernorrl	5000-K1520865-23

Originalhandlingens förvaringsplats	Datum	Tid
	2024-03-25	17:02

Involverade personer	Personnummer/Orgnr	Roll
Lantzidis, Tim		Berörd person

Involverad personal	Funktion
Hanna Engström	Uppgiftslämnare

Polisen

Datum
2024-02-28

Diarienummer
5000-K1520865-23

Bildbilaga

ANTECKNINGAR

Urval av stillbilder från övervakningsfilmer på Arlanda 2023-12-03 som visar Tim Lantzidis.

1. OBS! Dessa filer är ett urval ur bearbetad videosekvens.
Det rekommenderas att i stället titta på den bearbetade videosekvensen i första hand för att se och lättare förstå händelseförloppet! Dessa stillbilder är endast ett urval av originalmaterialet och visar ett begränsat urval av händelsen i ett urval av urklippta stillbilder ur befintlig bearbetad version av videosekvens.
För vidare analys eller tolkning av materialet
rekommenderas att denna utförs på
ursprungsmaterialet och att en sådan djupare analys
inte ska göras utifrån denna bearbetade version.
KAMERATEKNIKGRUPPEN REGION NORD

2. OBS! Dessa filer är ett urval ur bearbetad videosekvens.
Det rekommenderas att i stället titta på den bearbetade videosekvensen i första hand för att se och lättare förstå händelseförloppet! Dessa stillbilder är endast ett urval av originalmaterialet och visar ett begränsat urval av händelsen i ett urval av urklippta stillbilder ur befintlig bearbetad version av videosekvens.
För vidare analys eller tolkning av materialet
rekommenderas att denna utförs på
ursprungsmaterialet och att en sådan djupare analys
inte ska göras utifrån denna bearbetade version.
KAMERATEKNIKGRUPPEN REGION NORD

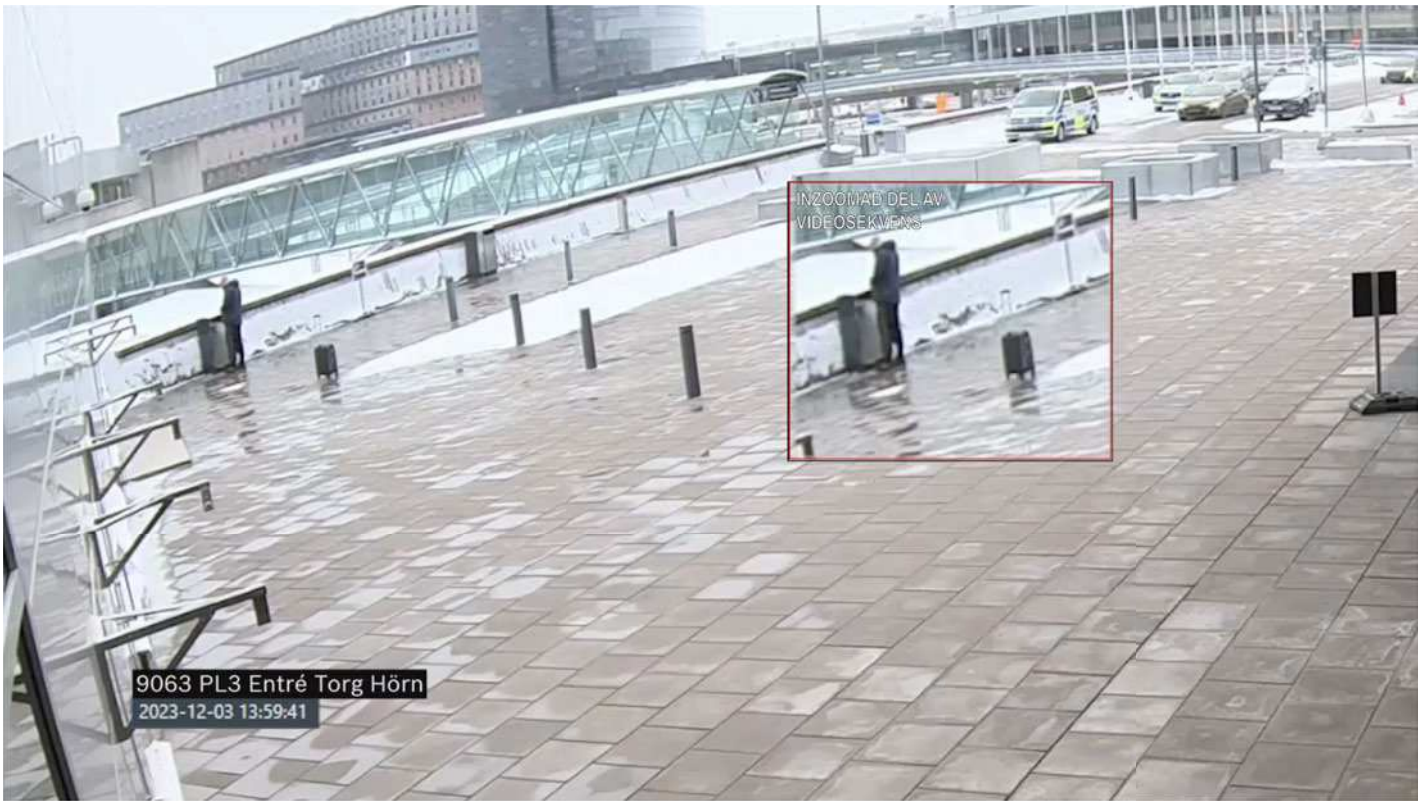

3. OBS! Dessa filer är ett urval ur bearbetad videosekvens.
Det rekommenderas att i stället titta på den bearbetade videosekvensen i första hand för att se och lättare förstå händelseförloppet! Dessa stillbilder är endast ett urval av originalmaterialet och visar ett begränsat urval av händelsen i ett urval av urklippta stillbilder ur befintlig bearbetad version av videosekvens.
För vidare analys eller tolkning av materialet
rekommenderas att denna utförs på
ursprungsmaterialet och att en sådan djupare analys
inte ska göras utifrån denna bearbetade version.
KAMERATEKNIKGRUPPEN REGION NORD

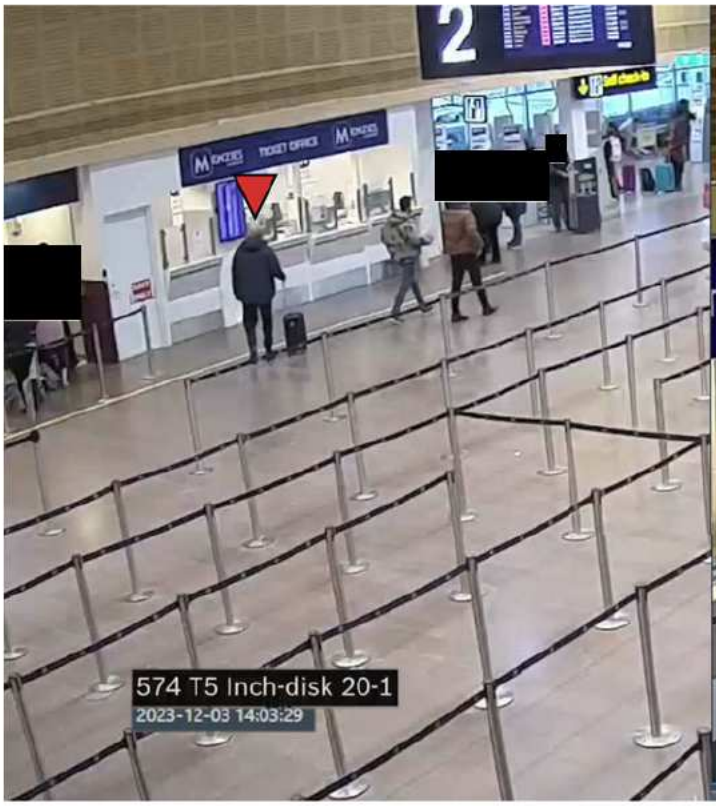

4. OBS! Dessa filer är ett urval ur bearbetad videosekvens.
Det rekommenderas att i stället titta på den bearbetade videosekvensen i första hand för att se och lättare förstå händelseförloppet! Dessa stillbilder är endast ett urval av originalmaterialet och visar ett begränsat urval av händelsen i ett urval av urklippta stillbilder ur befintlig bearbetad version av videosekvens.
För vidare analys eller tolkning av materialet
rekommenderas att denna utförs på
ursprungsmaterialet och att en sådan djupare analys
inte ska göras utifrån denna bearbetade version.
KAMERATEKNIKGRUPPEN REGION NORD

5. OBS! Dessa filer är ett urval ur bearbetad videosekvens.
Det rekommenderas att i stället titta på den bearbetade videosekvensen i första hand för att se och lättare förstå händelseförloppet! Dessa stillbilder är endast ett urval av originalmaterialet och visar ett begränsat urval av händelsen i ett urval av urklippta stillbilder ur befintlig bearbetad version av videosekvens.
För vidare analys eller tolkning av materialet
rekommenderas att denna utförs på
ursprungsmaterialet och att en sådan djupare analys
inte ska göras utifrån denna bearbetade version.
KAMERATEKNIKGRUPPEN REGION NORD

6. OBS! Dessa filer är ett urval ur bearbetad videosekvens.
Det rekommenderas att i stället titta på den bearbetade videosekvensen i första hand för att se och lättare förstå händelseförloppet! Dessa stillbilder är endast ett urval av originalmaterialet och visar ett begränsat urval av händelsen i ett urval av urklippta stillbilder ur befintlig bearbetad version av videosekvens.
För vidare analys eller tolkning av materialet
rekommenderas att denna utförs på
ursprungsmaterialet och att en sådan djupare analys
inte ska göras utifrån denna bearbetade version.
KAMERATEKNIKGRUPPEN REGION NORD

7. OBS! Dessa filer är ett urval ur bearbetad videosekvens.
Det rekommenderas att i stället titta på den bearbetade videosekvensen i första hand för att se och lättare förstå händelseförloppet! Dessa stillbilder är endast ett urval av originalmaterialet och visar ett begränsat urval av händelsen i ett urval av urklippta stillbilder ur befintlig bearbetad version av videosekvens.
För vidare analys eller tolkning av materialet
rekommenderas att denna utförs på
ursprungsmaterialet och att en sådan djupare analys
inte ska göras utifrån denna bearbetade version.
KAMERATEKNIKGRUPPEN REGION NORD

8. OBS! Dessa filer är ett urval ur bearbetad videosekvens.
Det rekommenderas att i stället titta på den bearbetade videosekvensen i första hand för att se och lättare förstå händelseförloppet! Dessa stillbilder är endast ett urval av originalmaterialet och visar ett begränsat urval av händelsen i ett urval av urklippta stillbilder ur befintlig bearbetad version av videosekvens.
För vidare analys eller tolkning av materialet
rekommenderas att denna utförs på
ursprungsmaterialet och att en sådan djupare analys
inte ska göras utifrån denna bearbetade version.
KAMERATEKNIKGRUPPEN REGION NORD

9. OBS! Dessa filer är ett urval ur bearbetad videosekvens.
Det rekommenderas att i stället titta på den bearbetade videosekvensen i första hand för att se och lättare förstå händelseförloppet! Dessa stillbilder är endast ett urval av originalmaterialet och visar ett begränsat urval av händelsen i ett urval av urklippta stillbilder ur befintlig bearbetad version av videosekvens.
För vidare analys eller tolkning av materialet
rekommenderas att denna utförs på
ursprungsmaterialet och att en sådan djupare analys
inte ska göras utifrån denna bearbetade version.
KAMERATEKNIKGRUPPEN REGION NORD

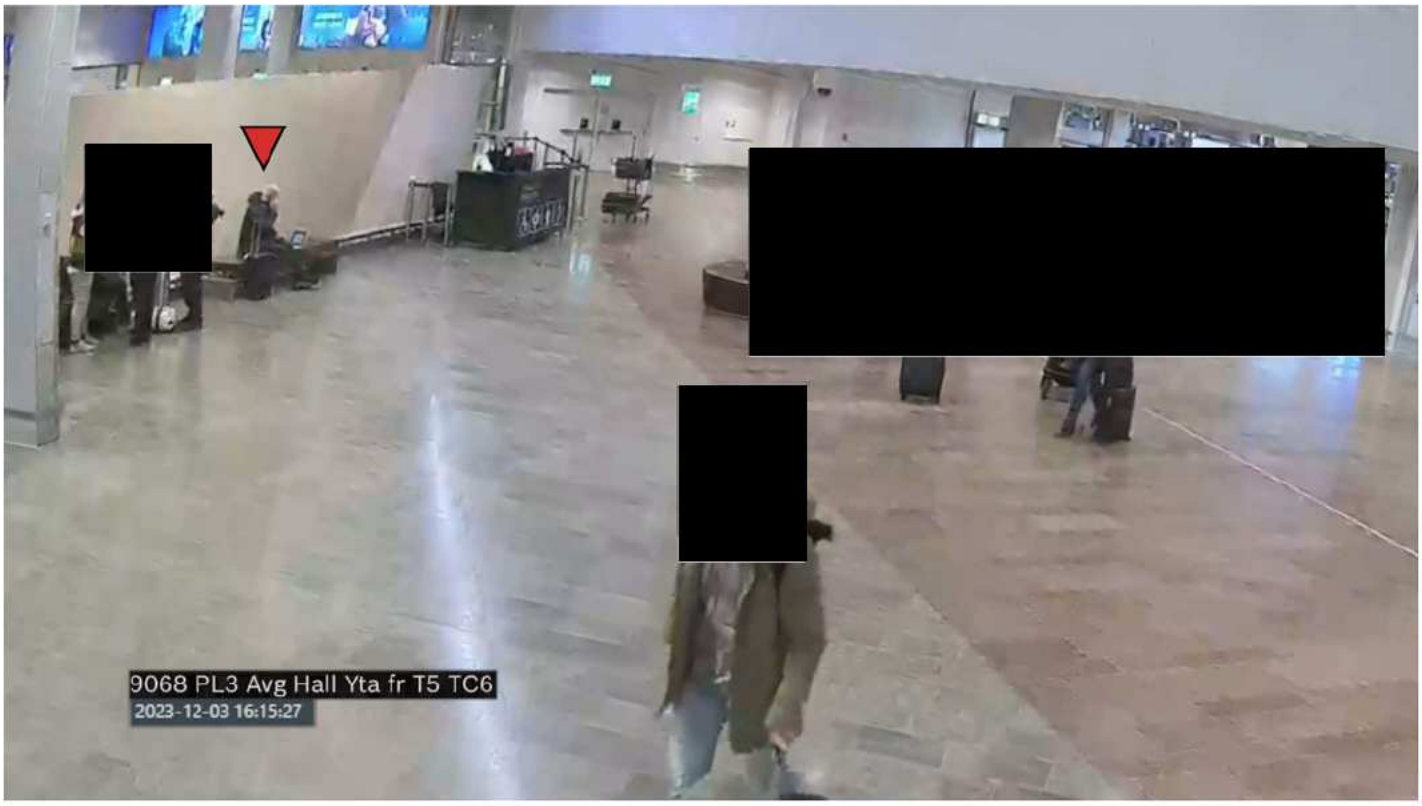

10. OBS! Dessa filer är ett urval ur bearbetad videosekvens.
Det rekommenderas att i stället titta på den bearbetade videosekvensen i första hand för att se och lättare förstå händelseförloppet! Dessa stillbilder är endast ett urval av originalmaterialet och visar ett begränsat urval av händelsen i ett urval av urklippta stillbilder ur befintlig bearbetad version av videosekvens.
För vidare analys eller tolkning av materialet
rekommenderas att denna utförs på
ursprungsmaterialet och att en sådan djupare analys
inte ska göras utifrån denna bearbetade version.
KAMERATEKNIKGRUPPEN REGION NORD

11. OBS! Dessa filer är ett urval ur bearbetad videosekvens.
Det rekommenderas att i stället titta på den bearbetade videosekvensen i första hand för att se och lättare förstå händelseförloppet! Dessa stillbilder är endast ett urval av originalmaterialet och visar ett begränsat urval av händelsen i ett urval av urklippta stillbilder ur befintlig bearbetad version av videosekvens.
För vidare analys eller tolkning av materialet
rekommenderas att denna utförs på
ursprungsmaterialet och att en sådan djupare analys
inte ska göras utifrån denna bearbetade version.
KAMERATEKNIKGRUPPEN REGION NORD

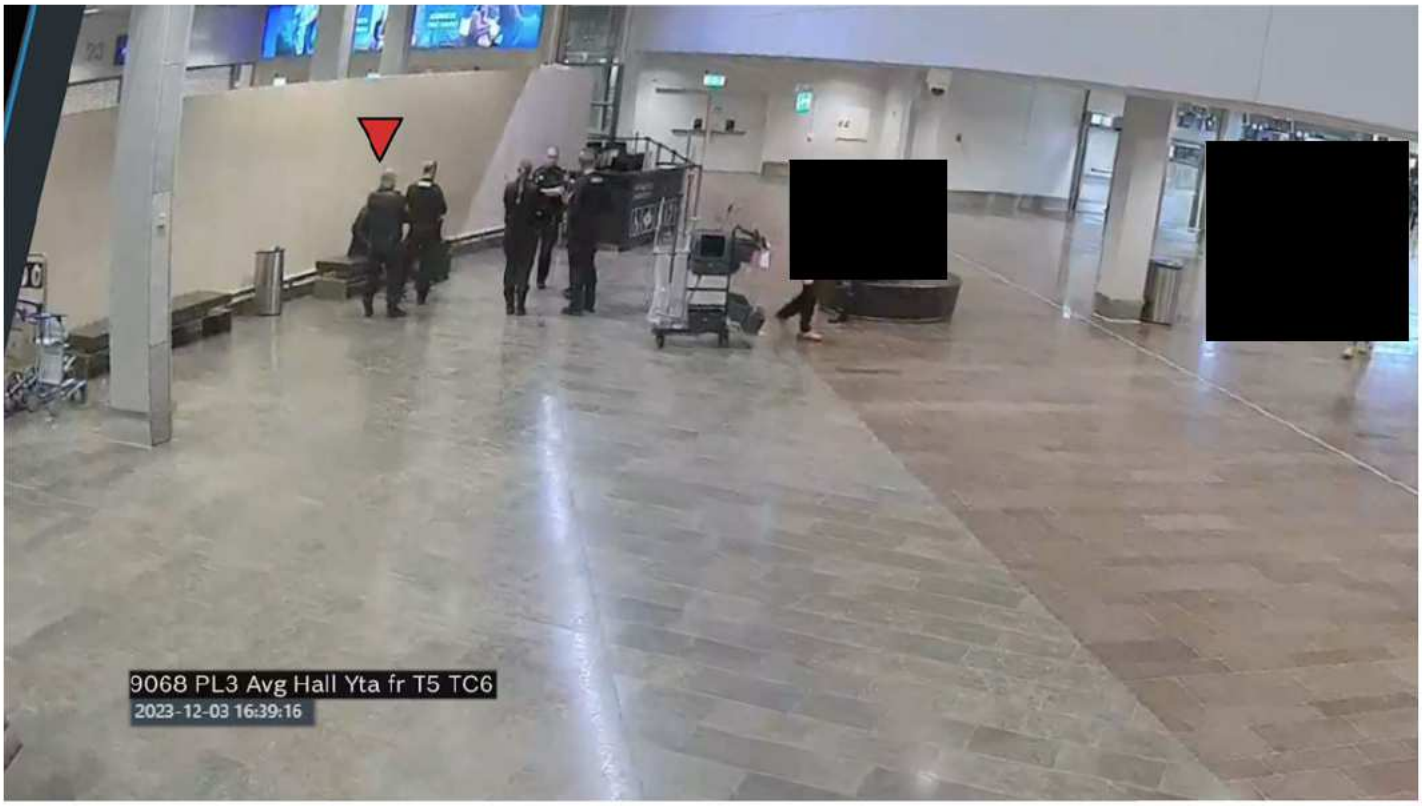

12. OBS! Dessa filer är ett urval ur bearbetad videosekvens.
Det rekommenderas att i stället titta på den bearbetade videosekvensen i första hand för att se och lättare förstå händelseförloppet! Dessa stillbilder är endast ett urval av originalmaterialet och visar ett begränsat urval av händelsen i ett urval av urklippta stillbilder ur befintlig bearbetad version av videosekvens.
För vidare analys eller tolkning av materialet
rekommenderas att denna utförs på
ursprungsmaterialet och att en sådan djupare analys
inte ska göras utifrån denna bearbetade version.
KAMERATEKNIKGRUPPEN REGION NORD

Polisen

PM

Tims bokade flygresa

Signerad av

Signerad datum

Enhet	Diarienr
Region Nord, Utredning 2 PO Västernorrl	5000-K1520865-23

Uppgiftslämnare	Datum	Tid
Lundström, Mattias	2024-02-19	11:15

Beslag verkställt	Material för analys
Nej	Nej

Mottaget	Mottaget datum	Tid

Sätt på vilket uppgift lämnats

Upprättad av
Mattias Lundström

Uppgiften avser

Uppgift

PIU jobbar med att analysera passagerarinformation om resenärer från flygbolagen. Nedan finns svaret från PIU angående bokad resa för Tim Lantzidis. Bifogat finns också uppgifter om bokad resa för Tim Lantzidis med flight TK1796 från Arlanda den 20231203 kl 15:22 till Istanbul med ankomst den 2023-12-03 kl 23:35.

Från: PIU SWE < > **Datum:** 3 december 2023 19:16:10 CET**Ämne: Prio: 2, {C6912222-3C71-4E3A-8346-7A73D6DB3E53}, {CE9022A3-BEA8-4FEA-854A-A12A46E7A43A}**
?
Prio: 2
Global ID: {C6912222-3C71-4E3A-8346-7A73D6DB3E53}, {CE9022A3-BEA8-4FEA-854A-A12A46E7A43A}
NBL23_2084 Person
NBL23_2136 Person

Enbart 2:a push har inkommit då berörd bokat nära inpå avgång. Bristfällig data från flygbolaget i denna bokning. Går ej att avgöra om resan nyttjats eller inte.

Med vänlig hälsning
Fredrik Hansson Kurtulus
Operativ Analytiker
Verksamheten för flygpassageraranalys (PIU)
Nationella Gränspolissektionen GPS
Nationella Operativa Avdelningen

I tjänsten,
Insp M. Lundström

PNR Record Locator	Passenger Last Name	Passenger First Name	Passenger Date Of Birth
UJPD3Y	LANTZIDIS	MIKAEL,TIM,TIMMIKAEL	1993-01-24

Passenger Gender	PNR Booked Timestamp	Flight Airline Code	Flight Code	Flight ETD
M	2023-12-03 15:22	TK	TK1796	2023-12-03 17:50

Flight Origin Airport	Flight ETA	Flight Destination Airport
ARN	2023-12-03 23:35	IST

Polisen

PM

Tillhörigheter Tim Lantzidis

Signerad av

Signerad datum

Enhet	Diarienr
Region Nord, Utredning 2 PO Västernorrl	5000-K1520865-23

Uppgiftslämnare	Datum	Tid
Öhlén, Catarina	2023-12-21	10:58

Beslag verkställt	Material för analys
Nej	Nej

Mottaget	Mottaget datum	Tid

Sätt på vilket uppgift lämnats

Upprättad av
Catarina Öhlén

Involverade personer	Personnummer/Orgnr	Roll
Lantzidis, Tim		Berörd person

Uppgiften avser

Uppgift

Husrannsakan genomfördes bland Tims Lantzidis tillhörigheter på Häktet för att ta bilder (inlagda i Filip) och kontrollera vad han hade med sig när han greps.

Tim hade med sig bland annat en svart kabinväska, diverse kläder, liten väska, necessär, 2 par skor, reskort, träningskort stc, visitkort, Plånbok, Pass, vanligt armbandsur (ingen märkesmodell eller digital).

Kontanter: svenska 9 st femhundralappar, 1 st tvåhundralapp, 3 st tjugolappar (totalt 4760 sek) och turkiska lire 3 st tjugolappar, 1 st femlapp (totalt 65 turkiska lire).

Se bilaga för fullständig innehållslista.

I tjänsten Catarina Öhlén

Kriminalvården

FÖRRÅDSSTATUS

Datum
2023-12-20

Personuppgifter

Efternamn och förnamn	Personnummer
Lantzidis, Tim	930124-5875

Verksamhetsställe: Häktet Saltvik (06)

Tillhörighet	Märke	Anteckning	Antal
Reseväska	Mindre modell, svart		1
Handskar	Tigera, läder		1
Mössa	Polo Ralf Lourens		1
Fingervantar	Svarta		1
Buff	Svart		1
Vindjacka	Underarmer, grå		1
Luvtröja	UFC Venum		1
Tröja	Underarmer, gråblå		1
Träningsbyxa	Underarmer, gråblå		1
Liten väska	Boss, svart		1
T-shirt, träning	NIKE		1
Strumpor	Omaka par		2
T-shirt	SOC, svart		1
Träningsbyxa	NIKE; mörkblå		1
Träningsbyxa	Underarmer, svart		1
Byxor, Jeans	Philippp Plein, blå		1
Shorts			4
Necessär	Mörkblå		1
Multivitamin	Öppnad, Vitamin PRO	Ej godkänt innehav	1
Vitamintabletter	Omega 3, öppnad	Ej godkänt innehav	1
Parfym	AXE		1
Plackers			8
Mjukisbyxa	NIKE, svart		1
Luvtröja	NIKE, Svart		1
T-shirt	SOC, vit		1
Shorts	Svarta		1
Jacka, Täck	Nikwax, Mörkblå		1
Strumpor			1
Skor, Gymn./Jogging	Nike		1
Skor	Asecs, dubb		1
Pass	Eget		1
Plånbok	Svart		1
Resekort			1

Kriminalvården

FÖRRÅDSSTATUS

Datum
2023-12-20

Verksamhetsställe: Häktet Saltvik (06)

Tillhörighet	Märke	Anteckning	Antal
STC-Kort			1
Visitkort	ECAB		2
USB-minne med batteri			3
Armband	Pärlor		1
Laddare			2
USB-Kabel			1
Armbandsur	Breitling		1
Pengar		Effektpåsenr: 230182416624. 4760Kr, 65 Turkisk Lire,	1

Polisen

PM

Brev BG3908

Signerad av

Signerad datum

Enhet	Diarienr
Region Nord, Utredning 2 PO Västernorrl	5000-K1520865-23

Uppgiftslämnare	Datum	Tid
Hallengren, Anton	2024-02-12	15:49

Beslag verkställt	Material för analys
Nej	Nej

Mottaget	Mottaget datum	Tid

Sätt på vilket uppgift lämnats

Upprättad av
Anton Hallengren

Uppgiften avser
Brevet som anträffades i Tims lägenhet.

Uppgift

Pa. A. Hallengren var på Baldersvägen 21A med anledning av att hantverkare hittat ett brev under den lila mattan i vardagsrummet.

Bifogad bilaga: Fotografier på brevet, 2024-5000-BG3908-1, som anträffades under mattan.

I tjänsten
Pa. A. Hallengren

Polisen

Datum
2024-02-13

Diarienummer
5000-K1520865-23

Bildbilaga

ANTECKNINGAR

Handskrivet brev 2024-5000-BG3908-1 från Baldersvägen 21A 2024-01-11. Anträffat av hantverkare under den lila mattan i vardagsrummet.

Finns Gora om man vill !

Ge detta till "Brorsan" och grabbarna

- Christoffer Hagman
  "Chris Salmon" på FB

- Från Luleå !
- Håller till i S-vall
- Skuld 10k varor NU 20k, 10 till mig 10 till Brorsan ♡

* Ursprung skuld till V. Bajrik från Luleå

Samuel Andersson (nick Mummel)

- Han ä från Luleå
- Håller till i H-sand + S-vall
- Skuld 80k en Bil + varor + Bot

40 till mig
40 till Bror
♡

x Ursprungs skuld till V. Bajrik Luleå

V. Bajrik ä min Brate här så jag fått dom
2 han har inte hittat på dom så Jag tar/tär
över dessa..

OBS! Detta brev gå ut via Advokat så inget
är sprättat eller läst av när annan än Jag !

1. BG3908-1 under mattan i Tims lägenhet på Baldersvägen 21.

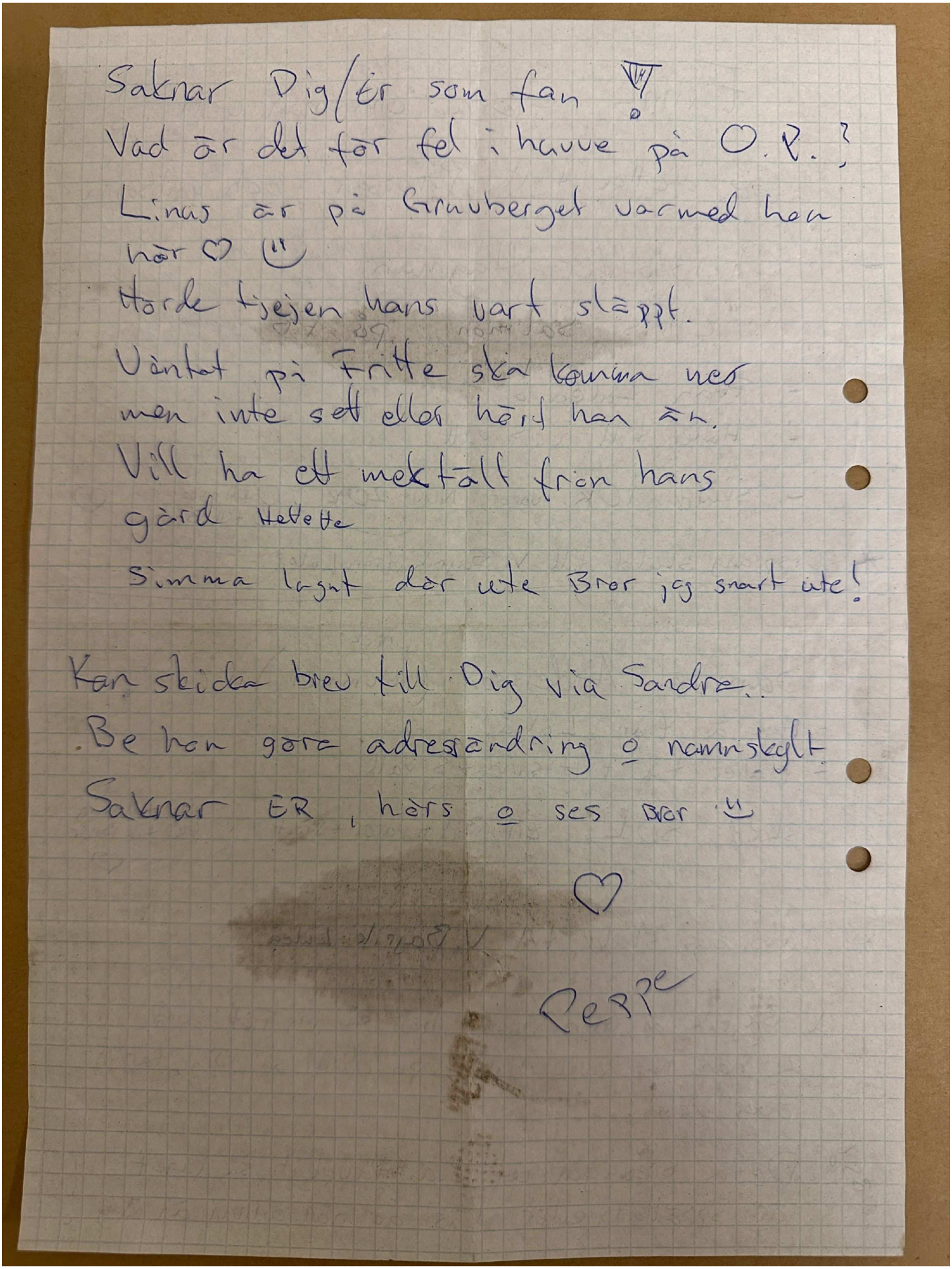

Saknar Dig/Er som fan !
Vad är det för fel i huuve på O.P.?
Linus är på Grundberget varmed han
hör ♡ ☺
Hörde tjejen hans vart släppt.
Väntat på Fritte ska komma ner
men inte sett eller hörd han än.
Vill ha ett meddäll från hans
gård Hetette
Simma långt där ute Bror jag snart ute!

Kan skicka brev till Dig via Sandra.
Be hon göra adressändring o namnskylt
Saknar ER, hörs o ses Bror ☺

♡

Pepe

2. BG3908-1 under mattan i Tims lägenhet på Baldersvägen 21.

Polisen

PM

Tims resa till Antalya den 231011-231024

Signerad av

Signerad datum

Enhet	Diarienr
Region Nord, Utredning 2 PO Västernorrl	5000-K1520865-23

Uppgiftslämnare	Datum	Tid
Lundström, Mattias	2024-03-11	12:47

Beslag verkställt	Material för analys
Nej	Nej

Mottaget	Mottaget datum	Tid

Sätt på vilket uppgift lämnats

Upprättad av
Mattias Lundström

Uppgiften avser

Uppgift

Passenger name record PNR för Tims Lantzidis resa inhämtades.

Den 2023-10-09 kl 17:51 bokas en resa från Arlanda till Antalya i Tim Lantzidis namn.

Den 2023-10-10 kl 17:00 åker Tim från Arlanda (ARN) till Sabiha Gökçen internationella flygplats flygplats (SAW) i Istanbul där han mellanlandar
den 23-10-10 kl 21:30.
Tim åker sedan vidare från Istanbul (SAW) den 2023-10-11 kl 00:15 till Antalyas flygplats (AYT) där han anländer 23-10-11 kl 01:30.

Den 2023-10-23 kl 14:09 bokas en resa från Antalya till Arlanda i Tim Lantzidis namn.

Den 2023-10-24 kl 08:45 åker Tim från Antalya till Istanbul där han mellanlandar
den 2023-10-24 kl 10:00.

Från Istanbul åker Tim sedan vidare den 2023-10-24 kl 12:50 till Arlanda där han landar den 2023-10-24 kl 15:30.

I tjänsten,
Insp M. Lundström

Polisen

PM

Iaktagelser av Tim Lantzidis inne på Iphoneakuten

Signerad av

Signerad datum

Enhet	Diarienr
Region Nord, Spaning 1 PO Västernorrl	5000-K1520865-23

Uppgiftslämnare	Datum	Tid
Öman, Mathias	2024-03-12	10:24

Beslag verkställt	Material för analys
Nej	Nej

Inträffat på

Adress	Inträffat mellan	
	2023-10-25	11:50
	och	
	2023-10-25	11:51

Platsbeskrivning

Mottaget	Mottaget datum	Tid

Sätt på vilket uppgift lämnats

Upprättad av
Mathias Öman

Uppgiften avser

Uppgift

Tim Lantzidis observeras av undertecknad inne på Iphoneakuten 231025 kl 11:50. Jag ser och hör att Tim pratar med personalen framme vid kassan. Jag hör Tim säga något liknande: men fixa pixel-luren. Tim håller samtidigt, vad jag uppfattar som, en telefon i handen. Personal i butiken säger något liknande: på den andra telefonen är felet ladduttaget.

Tim lämnade sedan butiken med, vad jag uppfattar som, en (1) telefon i handen. Jag kunde varken se vilket märke eller modell det var.

I tjänsten
Pinsp, Mathias Öman

Polisen

PM

Telefonnummer kopplat till Tim Lantzidis

Signerad av

Signerad datum

Enhet	Diarienr
Region Nord, Spaning 1 PO Västernorrl	5000-K1520865-23

Uppgiftslämnare	Datum	Tid
Överhem, Jan	2024-03-15	09:07

Beslag verkställt	Material för analys
Nej	Nej

Mottaget	Mottaget datum	Tid

Sätt på vilket uppgift lämnats

Upprättad av
Jan Överhem

Uppgiften avser

Uppgift
2023-09-26 kl 18:50:42 genomförs det en transaktion på Tim Lantzidis bankkort från Ryde Sweden AB på ett belopp av 15,40. Det genomförs ytterligare fyra transaktioner till Ryde Sweden AB samma kväll.

Ryde Sweden AB är ett företag som hyr ut el-sparkcyklar i Sundsvall. Där funkar det så att en användare måste koppla ett betalkort samt ett telefonnummer för att kunna använda sig av tjänsten.

När jag kontaktar dem och frågar vilket telefonnummer som är kopplat till just Tim Lantzidis bankkort får jag till svar att det är 0760653674.

I tjänsten

Jan Överhem
Polisinspektör

Polisen

PM

Kontakt med Riksbyggen.

Signerad av

Signerad datum

Enhet	Diarienr
Region Nord, Spaning 1 PO Västernorrl	5000-K1520865-23

Uppgiftslämnare	Datum	Tid
Överhem, Jan	2024-03-19	10:13

Beslag verkställt	Material för analys
Nej	Nej

Mottaget	Mottaget datum	Tid

Sätt på vilket uppgift lämnats

Upprättad av
Jan Överhem

Uppgiften avser

Uppgift
Fastighetsförvaltaren för Baldersvägen 21 A-E i Sundsvall är Riksbyggen.

Dom uppger att Baldersvägen 21 A-E tillhör samma nyckelsystem. Det innebär att man som hyresgäst med sin lägenhetsnyckel kommer in i samtliga portar och ner till källarvåningen längst hela lägenhetslängan. I källarvåningen finns bland annat källarförråd och gemensam tvättstuga.

I tjänsten

Jan Överhem
Polisinspektör

Polisen

PM

Datum 2024-01-19

Infoklass Ej klassad

Diarienr (åberopas) 5000-K1520865-23

Polismyndigheten
Polisregion Nord
RC3
Utredningsgrupp 1
Kriminell Ekonomi
Mikael Hansson

Abdimalik, 231128--231205

2023-11-29 runt 15:30 börjar Abdimaliks telefon att röra sig norrut mot Sundsvall från Söderhamn. Uppkoppling sker sedemera i Sundsvall runt 17:30 samma dag.

2023-11-29 klockan 18:48 görs ett bankomatuttag om 8100 kronor på Nur Maxamed bankkort hos Swedbank, kortnummer -1529. På bankomaten på Köpmangatan 13 i Söderhamn. På övervakningsfilm som är inhämtat för bankomatuttaget kan vi se att det är Nur Maxamed själv som gör uttaget med sitt fysiska bankkort. Samma dag kl 18:51 görs ett kortköp, kortnummer -1529 på Willys i Söderhamn med digital plånbok.

2023-12-01 görs ett kortköp klockan 07:21 på Circle K i Söderhamn med Nur Maxameds bankkort, kortnummer -1529 med digital plånbok

2023-12-03 lämnar Abdimalik Sundsvall runt klockan 02:06 och kopplar upp i Söderhamn mellan klockan 04:16 och 08:46. Senare samma dag lämnar Abdimalik Söderhamn och kopplar upp i Sundsvall klockan 10:01.

2023-12-03 klockan 08:31görs ett försök till kortköp (kortnummer -1529) med det fysiska kortet på Xtrafik om 117 kronor som nekats. Antagligen för att det ej fanns pengar på kontot vid tillfället.

Abdimalik grips senare samma dag den 3:e december klockan 16:52 i Tims lägenhet på Baldersvägen 21 A i Sundsvall. I husrannsakan hittas ett Swedbank bankkort som tillhöra Nur Maxamed med kortnummer -1529.

Samma dag den 3:e december klockan 18:10 inkommer en swish om 400 kronor på Nur Maxameds konto från Mahad Awar. Därefter sker ett kortköp (kortnummer -1529) klockan 18:15 på Mcdonalds i Söderhamn om 226 kronor med digital plånbok.

2023-12-05 klockan 19:17 sker ett kortköp (kortnummer -1529) med digital plånbok på Willys i Söderhamn.

Summering

Eftersom Nur Maxamed gör bankomatuttaget den 29:e november klockan 18:48 med sitt bankkort kan inte Abdimalik haft Nur Maxameds bankkort när Abdimalik åkte till Sundsvall eftersom Abdimalik lämnade Söderhamn kring klockan 15:30 samma dag.

Abdimalik måste därför fått Nur Maxameds bankkort den 3:e december någon gång mellan klockan 04:16 och 08:46 när Abdimalik åter kopplade upp med sin telefon i Söderhamn. Alternativt att Nur Maxamed tappat sitt kort och Abdimalik hittat det.

Polisen

Fotografi(er)

Bildbilaga BG140565 p5 och p6

Signerat av

Signerat datum

Enhet	Diarienr
Region Nord, Utredning 2 PO Västernorrl	5000-K1520865-23

Originalhandlingens förvaringsplats	Datum	Tid
	2024-02-12	13:57

Involverade personer	Personnummer/Orgnr	Roll
Ahmed, Abdimalik Xamud		Berörd person

Involverad personal	Funktion
Hanna Engström	Uppgiftslämnare

Berättelse

Beslag 2023-5000-BG140565 från husrannsakan på Baldersvägen 21A, 2023-12-05. Bankomatkort BG140565 p6 och nyckel BG140565 p5. Bankomatkortet och nycklarna anträffades i en ficka på jacka BG143338 p7.

Bifogad bilaga: Bildbilaga på jacka i beslag 2023-5000-BG143338 p7. Jackan anträffades vid husrannsakan på Baldersvägen 21A 2023-12-12. Jackan hängde på en krok i hallen, närmast vardagsrummet.

I dokumentet *Sammanfattning HKÖ Baldersvägen 21A* observeras Abdimalik Ahmed i en svart jacka av märket Trapstar. Liknande den jacka som anträffas i hallen vid husrannsakan på Baldersvägen 21A.

2024-02-12
Polisassistent Hanna Engström

Polisen

Datum
2024-02-12

Diarienummer
5000-K1520865-23

Bildbilaga

ANTECKNINGAR

Beslag 2023-5000-BG140565 från husrannsakan på Baldersvägen 21A, 2023-12-05.
Bankomatkort BG140565 p.6 och nyckel BG140565 p.5.

1. Låg i fickan i stora svarta jackan i hallen som hängde närmast vardagsrummet. BG140565.

2. Fotografering av diverse föremål samt beslag av påsar, bankkort, nycklar mm BG140565.

3. Fotografering av diverse föremål samt beslag av påsar, bankkort, nycklar mm BG140565.

Polisen

Datum
2024-02-12

Diarienummer
5000-K1520865-23

Bildbilaga

ANTECKNINGAR

Jacka BG143338 p7 av märket Trapstar som anträffades vid husrannsakan på Baldersvägen 21A 2023-12-05. Jackan hängde i hallen längst in mot vardagsrummet. I jackfickan anträffades ett bankomatkort BG140565 p6 och en nyckel BG140565 p5.

1.

2.

3. Fotografering av diverse föremål samt beslag av påsar, bankkort, nycklar mm

4. BG143338-7 kappa, Trapstar

5. Fotografering av diverse föremål samt beslag av påsar, bankkort, nycklar mm

Polisen

PM

Nyckelspårning BG140565-5

Signerad av

Signerad datum

Enhet	Diarienr
Region Nord, Utredning 2 PO Västernorrl	5000-K1520865-23

Uppgiftslämnare	Datum	Tid
Lundström, Mattias	2024-03-07	10:22

Beslag verkställt	Material för analys
Nej	Nej

Mottaget	Mottaget datum	Tid

Sätt på vilket uppgift lämnats

Upprättad av
Mattias Lundström

Uppgiften avser

Uppgift

Nyckel går till Tallvägen 1-5 i Söderhamn. Nyckeln påträffades tillsammans med ett betalkort BG140565-6 i namnet Maxamed Nur.

I tjänsten,
insp M. Lundström

Polisen

PM kläder från ärende K1515078-23 Abdimalik

Signerat av

Signerat datum

Enhet	Diarienr
Region Nord, Utredning 2 PO Västernorrl	5000-K1520865-23

Originalhandlingens förvaringsplats	Datum	Tid
	2024-03-08	15:21

Involverade personer	Personnummer/Orgnr	Roll
Ahmed, Abdimalik Xamud		Berörd person

Involverad personal	Funktion
Hanna Engström	Uppgiftslämnare

Berättelse

PM från ärende 5000-K151078-23. Iakttagelser av polis gällande Abdimalik Ahmeds lager av byxor. Begärt av offentlig försvarare Caroline Diederichsen.

Polisen

PM

Signerad av

Signerad datum

Enhet	Diarienr
Region Nord, Utredning 2 LPO Medelpad	5000-K1515078-23

Uppgiftslämnare	Datum	Tid
Vedin, Kalle	2024-03-07	13:37

Beslag verkställt	Material för analys
Nej	Nej

Mottaget	Mottaget datum	Tid

Sätt på vilket uppgift lämnats

Upprättad av
Kalle Vedin

Uppgiften avser

Uppgift
Vid visitation av Abdimalik 2023-12-01 kl:20:01 påträffas en misstänkt narkotika i hans kalsonger.
Abdimalik bär då fler än ett par byxor på sig. Undertecknad kan dock inte specificera hur många par byxor han bär vid tillfället.

I tjänst
Pa Kalle Vedin.

Polisen

Händelserapport från 2023-06-08 Abdimalik Maskad

Signerat av

Signerat datum

Enhet	Diarienr
Region Nord, Utredning 2 PO Västernorrl	5000-K1520865-23

Originalhandlingens förvaringsplats	Datum	Tid
	2024-03-08	15:34

Involverade personer	Personnummer/Orgnr	Roll
Ahmed, Abdimalik Xamud		Berörd person

Involverad personal	Funktion
Hanna Engström	Uppgiftslämnare

Berättelse

Händelserapport från 2023-06-08. Begärt av offentlig försvarare Caroline Diederichsen.

Efterfrågad av : 1ELKAHändelserapport / 5101-20230608-0520 / SYS-2023-0087899
Arbetsplats : 728334

2023-06-08 20:57:13 (3001) RATTFYLLERI Nivå 4 :MEDELPAD
Prioritet :(3) 3 NÄRTID Anmälningssätt:EGET Områdeskod:510180 (6919635,1578581)
Åtgärdskod (1 - 6):101/105/107/136/R300/
Operatörs Tjg.nr :067951 Scenario:GRUND -RLC51-105
Operatörs Tjg.nr :067951 -RLC51-105
Ansvarig patrull:13-1670 Tjg.nr 1:005959

---- Adressinformation ----

ÖSTERMALMSGATAN 21, ÖSTERMALM, SUNDSVALL, 85460 Plats/Info:
[X] Aktuellt Adressregister:

---- Anmälare, detaljer ----
Efternamn/Förnamn:, [ ] Kontakta
Adress :, [?] Media
13-1670
, ,

----Datum/tid information ----

Påbörjad HR	2023-06-08	20:57:13
Parkerad	2023-06-08	20:57:13
Registrerad	2023-06-08	20:57:13
Knuten		
Beordrad	2023-06-08	20:57:13
Påbörjat uppdrag	2023-06-08	20:57:14
Klar på plats		
Frihetsberövad	2023-06-08	21:29:52
Arbete pågår		
Återöppnad		
Klar	2023-06-08	23:33:51
Åtgärdskodad	2023-06-08	23:37:08
Avslutad	2023-06-08	23:38:58

---- Kommentarer ----

13-1670 BEGÄRT EGET HR	2023-06-08 20:57:13	1ROJO	RLC51-105	SYSTEM
13-1670 Påbörjat uppdrag	2023-06-08 20:57:14	1ROJO	RLC51-105	SYSTEM
Länkad Till Händelse 5101-20230608-0393	2023-06-08 20:58:06	1ROJO	RLC51-105	SYSTEM
13-1680 BEORDRAD VIA DRAG/SLÄPP	2023-06-08 20:58:14	1ROJO	RLC51-105	SYSTEM
3 PERS I BILEN, PL19 +PL20A	2023-06-08 20:58:35	1ROJO	RLC51-105	KOMMENTAR
-	2023-06-08 20:58:36	1ROJO	RLC51-105	KOMMENTAR
Färg:VIT Fabrikat:AUDI Modell:A6 Typ:PB	2023-06-08 20:59:11	1ROJO	RLC51-105	KOMMENTAR
KONTROLLERAT HBH38M	2023-06-08 20:59:12	1ROJO	RLC51-105	KOMMENTAR
-	2023-06-08 20:59:14	1ROJO	RLC51-105	KOMMENTAR
UND FLAGGA SATT	2023-06-08 20:59:23	1ROJO	RLC51-105	FLAGGA
RATTFYLLERI NARK	2023-06-08 21:29:12	1SAWE	RLC51-137	KOMMENTAR
-	2023-06-08 21:29:14	1SAWE	RLC51-137	KOMMENTAR
13-1680 Påbörjat uppdrag	2023-06-08 21:29:41	1SAWE	RLC51-137	SYSTEM
13-1670 Frihetsberövad	2023-06-08 21:29:52	1SAWE	RLC51-137	SYSTEM
13-1680 Klar_på_plats	2023-06-08 21:30:40	1SAWE	RLC51-137	SYSTEM
13-1680 Ledig	2023-06-08 21:30:41	1SAWE	RLC51-137	SYSTEM
Länkad Till Händelse 5101-20230608-0543	2023-06-08 21:31:40	1SAWE	RLC51-137	SYSTEM
BESLUT OM HUSIS PÅ HEMADRESSEN FÖR PASSAGERAREN I BILEN	2023-06-08 21:33:37	1SAWE	RLC51-137	KOMMENTAR
-	2023-06-08 21:33:37	1SAWE	RLC51-137	KOMMENTAR
PTRL ÅTERKOMMER MED ID PÅ PASSAGERARE	2023-06-08 21:33:46	1SAWE	RLC51-137	KOMMENTAR
-	2023-06-08 21:33:46	1SAWE	RLC51-137	KOMMENTAR
TRAFIK FLAGGA SATT	2023-06-08 21:33:53	1SAWE	RLC51-137	FLAGGA
Personnr:[redacted] Kön:M	2023-06-08 21:34:21	1SAWE	RLC51-137	KOMMENTAR
FÖRARE AV FORDON. SKYDDAD SKYDDAD	2023-06-08 21:34:22	1SAWE	RLC51-137	KOMMENTAR
DROG RF	2023-06-08 21:34:22	1SAWE	RLC51-137	KOMMENTAR
-	2023-06-08 21:34:23	1SAWE	RLC51-137	KOMMENTAR
10-3253: HUSIS VERKSTÄLLD 21:50 - INGA BESLAG	2023-06-08 23:21:11	1LIST	RLC51-127	KOMMENTAR
-	2023-06-08 23:21:11	1LIST	RLC51-127	KOMMENTAR
FÖRARE OMHÄ KK	2023-06-08 23:33:02	1ROJO	RLC51-105	KOMMENTAR
-	2023-06-08 23:33:04	1ROJO	RLC51-105	KOMMENTAR
PL24 NYCKLAR	2023-06-08 23:33:13	1ROJO	RLC51-105	KOMMENTAR

Efterfrågad av : 1ELKAHändelserapport / 5101-20230608-0520 / SYS-2023-0087899
Arbetsplats : 728334

-	2023-06-08 23:33:14	1ROJO	RLC51-105	KOMMENTAR
13-1670 Ledig	2023-06-08 23:33:50	1ROJO	RLC51-105	SYSTEM
-	2023-06-08 23:34:54	1ROJO	RLC51-105	KOMMENTAR
Personnr:[redacted] Kön:M	2023-06-08 23:35:55	1ROJO	RLC51-105	KOMMENTAR
MISSTÄNKT YOUSIF [redacted]	2023-06-08 23:35:55	1ROJO	RLC51-105	KOMMENTAR
MT INNEHAV, PASSAGERARE I AKTUELL PB	2023-06-08 23:35:55	1ROJO	RLC51-105	KOMMENTAR
-	2023-06-08 23:35:59	1ROJO	RLC51-105	KOMMENTAR
Personnr:020102-4114 Kön:M	2023-06-08 23:36:23	1ROJO	RLC51-105	KOMMENTAR
PASSAGERARE ABDIMALIK AHMED	2023-06-08 23:36:24	1ROJO	RLC51-105	KOMMENTAR
-	2023-06-08 23:36:26	1ROJO	RLC51-105	KOMMENTAR
FÖRARE MT DROGRF + EGET BRUK, WAFI MT NARK INNEHAV	2023-06-08 23:36:50	1ROJO	RLC51-105	KOMMENTAR
-	2023-06-08 23:36:51	1ROJO	RLC51-105	KOMMENTAR
Åtgärdskod: 101, 105, 107, 136, R300	2023-06-08 23:37:08	1ROJO	RLC51-105	ÅTGÄRDSKOD
Brott 1 Ej Brott -	2023-06-08 23:37:08	1ROJO	RLC51-105	ÅTGÄRDSKOD
(RLC)	2023-06-08 23:37:08	1ROJO	RLC51-105	SYSTEM
Brott 1 Ej Brott -	2023-06-08 23:38:58	1BOST	RLC51-121	ÅTGÄRDSKOD
5101-20230608-0520 AVSLUTAD	2023-06-08 23:38:58	1BOST	RLC51-121	ÅTGÄRDSKOD
5101-20230608-0520 Läst/skrivit ut HRSYSGENWSTN -> PR513254 (from PC-754492) in session 199	2023-06-13 10:24:03	007495	SYSGENWSTN	SYSTEM
Utskriftsorsak:ASP	2023-06-13 10:24:03	007495	SYSGENWSTN	SYSTEM
Utskriftsorsak:u0001992	2024-03-04 10:39:32	1ELKA	728334	SYSTEM

---- Relationer ----

HÄNDELSE -	5101-20230608-0393 LÄNKADE AV OPERATÖR: 1ROJO
HÄNDELSE -	5101-20230608-0543 LÄNKADE AV OPERATÖR: 1SAWE
PERSON - FÖRARE AV FORDON.	SKYDDAD SKYDDAD DROG RF
PERSON - MISSTÄNKT	YOUSIF [redacted] MT INNEHAV, PASSAGERARE I AKTUELL PB
PERSON - PASSAGERARE	ABDIMALIK AHMED
FORDON - KONTROLLERAT	HBH38M AUDI A6 PB VIT

Efterfrågad av : 1ELKAHändelserapport / 5101-20230608-0393 / SYS-2023-0087772
Arbetsplats : 728334

2023-06-08 16:34:03 (6001) PLANLAGD VERKSAMHET / SPAN Nivå 4 :MEDELPAD
Prioritet :(3) 3 NÄRTID Anmälningssätt:EGET Områdeskod:510180 (6920875,1577099)
Åtgärdskod (1 - 6):123/ / / / /
Operatörs Tjg.nr :070782 Scenario:GRUND -RLC51-132
Operatörs Tjg.nr :070782 -RLC51-132
Ansvarig patrull:10-3253 Tjg.nr 1:054426

---- Adressinformation ----
SUNDSVALL
VÄSTERMALM, VÄSTERMALM, SUNDSVALL, 85233 Plats/Info:
[X] Aktuellt Adressregister:

---- Anmälare, detaljer ----
Efternamn/Förnamn:, [ ] Kontakta
Adress :, [?] Media
13-1670
, ,

----Datum/tid information ----

Påbörjad HR	2023-06-08	16:34:03
Parkerad	2023-06-08	16:34:03
Registrerad	2023-06-08	16:34:03
Knuten		
Beordrad	2023-06-08	16:34:03
Påbörjat uppdrag	2023-06-08	16:34:03
Klar på plats	2023-06-08	23:34:08
Frihetsberövad		
Arbete pågår		
Återöppnad		
Klar	2023-06-08	23:34:09
Åtgärdskodad		
Avslutad	2023-06-08	23:44:50

---- Kommentarer ----

13-1670 BEGÄRT EGET HR	2023-06-08 16:34:03 1EMSE	RLC51-132	SYSTEM
13-1670 Påbörjat uppdrag	2023-06-08 16:34:03 1EMSE	RLC51-132	SYSTEM
10-3253 BEORDRAD VIA DRAG/SLÄPP	2023-06-08 16:34:25 1EMSE	RLC51-132	SYSTEM
10-3253 Påbörjat uppdrag	2023-06-08 16:34:27 1EMSE	RLC51-132	SYSTEM
13-1680 BEORDRAD VIA DRAG/SLÄPP	2023-06-08 20:43:01 1ANOL	RLC51-136	SYSTEM
13-1670 PATRULLEN OMPRIORITERAD	2023-06-08 20:57:10 1ROJO	RLC51-105	SYSTEM
Länkad Per Händelse 5101-20230608-0520	2023-06-08 20:58:06 1ROJO	RLC51-105	SYSTEM
13-1680 PATRULLEN OMPRIORITERAD	2023-06-08 20:58:14 1ROJO	RLC51-105	SYSTEM
5101-20230608-0520			
-	2023-06-08 21:27:39 1SAWE	RLC51-137	KOMMENTAR
10-3253 Klar_på_plats	2023-06-08 23:34:08 1ROJO	RLC51-105	SYSTEM
10-3253 Ledig	2023-06-08 23:34:09 1ROJO	RLC51-105	SYSTEM
Brott Ej Brott -	2023-06-08 23:44:49 1CAST	RLC51-123	ÅTGÄRDSKOD
Åtgärdskod: 123	2023-06-08 23:44:49 1CAST	RLC51-123	ÅTGÄRDSKOD
5101-20230608-0393 AVSLUTAD	2023-06-08 23:44:50 1CAST	RLC51-123	ÅTGÄRDSKOD
Utskriftsorsak:u0001992	2024-03-04 10:39:32 1ELKA	728334	SYSTEM

---- Relationer ----
- 5101-20230608-0520 LÄNKADE AV OPERATÖR: 1ROJO

Polismyndigheten
Tänk på sekretess vid utlämnande
TÄNK PÅ SEKRETESSEN INNAN DU LÄMNAR UT HR TILL ALLMÄNHETEN

Efterfrågad av : 1ELKAHändelserapport / 5101-20230608-0543 / SYS-2023-0087922
Arbetsplats : 728334

2023-06-08 21:30:49 (6000) UTREDNINGSARBETE Nivå 4 :MEDELPAD
Prioritet :(3) 3 NÄRTID Anmälningssätt:EGET Områdeskod:510180 (6919187,1580019)
Åtgärdskod (1 - 6):123/126/R300/ / /
Operatörs Tjg.nr :080785 Scenario:GRUND -RLC51-137
Operatörs Tjg.nr :080785 -RLC51-137
Ansvarig patrull:13-1680 Tjg.nr 1:062811

---- Adressinformation ----

KUBIKENBORGSGATAN 20, SKÖNSMON, SUNDSVALL, 85463 Plats/Info:
[X] Aktuellt Adressregister:

---- Anmälare, detaljer ----
Efternamn/Förnamn:, [ ] Kontakta
Adress :, [?] Media
13-1680
, ,

----Datum/tid information ----

Påbörjad HR	2023-06-08	21:30:49
Parkerad	2023-06-08	21:30:49
Registrerad	2023-06-08	21:30:49
Knuten		
Beordrad	2023-06-08	21:30:50
Påbörjat uppdrag	2023-06-08	21:30:50
Klar på plats	2023-06-08	23:06:40
Frihetsberövad	2023-06-08	21:32:05
Arbete pågår		
Återöppnad		
Klar	2023-06-08	23:06:41
Åtgärdskodad	2023-06-08	23:07:17
Avslutad	2023-06-08	23:24:06

---- Kommentarer ----

13-1680 BEGÄRT EGET HR	2023-06-08 21:30:50	1SAWE	RLC51-137	SYSTEM
13-1680 Påbörjat uppdrag	2023-06-08 21:30:50	1SAWE	RLC51-137	SYSTEM
-	2023-06-08 21:31:08	1SAWE	RLC51-137	KOMMENTAR
Länkad Per Händelse 5101-20230608-0520	2023-06-08 21:31:40	1SAWE	RLC51-137	SYSTEM
-	2023-06-08 21:32:00	1EMSE	RLC51-132	KOMMENTAR
13-1680 Frihetsberövad	2023-06-08 21:32:05	1EMSE	RLC51-132	SYSTEM
-	2023-06-08 21:32:07	1EMSE	RLC51-132	KOMMENTAR
13-9740 BEORDRAD VIA DRAG/SLÄPP	2023-06-08 21:40:33	1ANOL	RLC51-136	SYSTEM
-	2023-06-08 21:40:44	1ANOL	RLC51-136	KOMMENTAR
13-9740 Påbörjat uppdrag	2023-06-08 22:08:07	1EMSE	RLC51-132	SYSTEM
-	2023-06-08 22:08:08	1EMSE	RLC51-132	KOMMENTAR
13-1680 Ledig	2023-06-08 22:50:16	1ROJO	RLC51-105	SYSTEM
13-9740 Klar_på_plats	2023-06-08 23:06:40	1ROJO	RLC51-105	SYSTEM
13-9740 Ledig	2023-06-08 23:06:41	1ROJO	RLC51-105	SYSTEM
Åtgärdskod: 123, 126, R300	2023-06-08 23:07:17	1ROJO	RLC51-105	ÅTGÄRDSKOD
(RLC)	2023-06-08 23:07:17	1ROJO	RLC51-105	SYSTEM
Brott Ej Brott -	2023-06-08 23:24:06	1BOST	RLC51-121	ÅTGÄRDSKOD
5101-20230608-0543 AVSLUTAD	2023-06-08 23:24:06	1BOST	RLC51-121	ÅTGÄRDSKOD
Utskriftsorsak:u0001992	2024-03-04 10:39:32	1ELKA	728334	SYSTEM

---- Relationer ----
- 5101-20230608-0520 LÄNKADE AV OPERATÖR: 1SAWE

Polisen

Händelserapport från 2023-12-03 Abdimalik Maskad

Signerat av

Signerat datum

Enhet	Diarienr
Region Nord, Utredning 2 PO Västernorrl	5000-K1520865-23

Originalhandlingens förvaringsplats	Datum	Tid
	2024-03-11	10:08

Involverade personer	Personnummer/Orgnr	Roll
Ahmed, Abdimalik Xamud		Berörd person

Involverad personal	Funktion
Hanna Engström	Uppgiftslämnare

Berättelse

Händelserapport från 2023-12-03 på E4 i Hudiksvall. Begärt av offentlig försvarare Caroline Diederichsen.

Efterfrågad av : 2FRWIHändelserapport / 5201-20231203-0112 / SYS-2023-0199619
Arbetsplats : 200004765

2023-12-03 03:29:13 (8001) KONTROLL PERSON/FORDON Nivå 4 :HÄLSINGL
Prioritet :(7) EGET HR Anmälningssätt:EGET Områdeskod:520340 (6844804,1565763)
Åtgärdskod (1 - 6):123/R300/ / / /
Operatörs Tjg.nr :075209 Scenario:GRUND -RLC52-127
Operatörs Tjg.nr :075209 -RLC52-127
Ansvarig patrull:26-5130 Tjg.nr 1:031990

---- Adressinformation ----
E4 HUDIKSVALL
HÖG, HÖG, HUDIKSVALL, 82492 Plats/Info:
[X] Aktuellt Adressregister:

---- Anmälare, detaljer ----
Efternamn/Förnamn:, [ ] Kontakta
Adress :, [?] Media
26-5130
, ,

----Datum/tid information ----

Påbörjad HR	2023-12-03	03:29:13
Parkerad	2023-12-03	03:29:14
Registrerad	2023-12-03	03:29:14
Knuten		
Beordrad	2023-12-03	03:29:14
Påbörjat uppdrag	2023-12-03	03:29:14
Klar på plats	2023-12-03	03:50:00
Frihetsberövad		
Arbete pågår		
Återöppnad		
Klar	2023-12-03	03:50:00
Åtgärdskodad	2023-12-03	03:52:00
Avslutad	2023-12-03	03:59:51

---- Kommentarer ----

26-5130 BEGÄRT EGET HR	2023-12-03 03:29:14	2CABI	RLC52-127	SYSTEM
26-5130 Påbörjat uppdrag	2023-12-03 03:29:14	2CABI	RLC52-127	SYSTEM
--	2023-12-03 03:29:47	2CABI	RLC52-127	KOMMENTAR
Färg:VIT Fabrikat:AUDI Modell:A4 Landskod:SE	2023-12-03 03:30:33	2CABI	RLC52-127	KOMMENTAR
Typ:PB				
KONTROLLERAT EAD244 SE	2023-12-03 03:30:34	2CABI	RLC52-127	KOMMENTAR
E4 HUDIKSVALL	2023-12-03 03:30:34	2CABI	RLC52-127	KOMMENTAR
--	2023-12-03 03:30:36	2CABI	RLC52-127	KOMMENTAR
Personnr:[redacted] Kön:M	2023-12-03 03:47:46	2NIDI	RLC52-137	KOMMENTAR
FÖRARE AV FORDON. [redacted] Awar	2023-12-03 03:47:47	2NIDI	RLC52-137	KOMMENTAR
EAD244, E4 HUDIKSVALL	2023-12-03 03:47:47	2NIDI	RLC52-137	KOMMENTAR
-	2023-12-03 03:47:48	2NIDI	RLC52-137	KOMMENTAR
Personnr:020102-4114 Kön:M	2023-12-03 03:48:12	2NIDI	RLC52-137	KOMMENTAR
PASSAGERARE Abdimalik Xamud Ahmed	2023-12-03 03:48:12	2NIDI	RLC52-137	KOMMENTAR
EAD244, E4 HUDIKSVALL	2023-12-03 03:48:12	2NIDI	RLC52-137	KOMMENTAR
-	2023-12-03 03:48:14	2NIDI	RLC52-137	KOMMENTAR
26-5130 Klar_på_plats	2023-12-03 03:50:00	2NIDI	RLC52-137	SYSTEM
26-5130 Ledig	2023-12-03 03:50:00	2NIDI	RLC52-137	SYSTEM
-	2023-12-03 03:50:03	2NIDI	RLC52-137	KOMMENTAR
PL19 PL20A UA	2023-12-03 03:51:54	2NIDI	RLC52-137	KOMMENTAR
BILEN FÅR KÖRA VIDARE	2023-12-03 03:51:57	2NIDI	RLC52-137	KOMMENTAR
Åtgärdskod: 123, R300	2023-12-03 03:52:00	2NIDI	RLC52-137	ÅTGÄRDSKOD
(RLC)	2023-12-03 03:52:00	2NIDI	RLC52-137	SYSTEM
UND FLAGGA SATT	2023-12-03 03:52:02	2NIDI	RLC52-137	FLAGGA
Brott Ej Brott -	2023-12-03 03:59:50	2ANHO	RLC52-111	ÅTGÄRDSKOD
5201-20231203-0112 AVSLUTAD	2023-12-03 03:59:51	2ANHO	RLC52-111	ÅTGÄRDSKOD
5201-20231203-0112 Läst/skrivit ut HRRLC52-122	2024-03-04 12:13:52	2DAMO	RLC52-122	SYSTEM
-> C:\Users\u0078664\Documents\20231203-0112				
Utskriftsorsak:.	2024-03-04 12:13:52	2DAMO	RLC52-122	SYSTEM
5201-20231203-0112 Läst/skrivit ut HRRLC52-122	2024-03-04 12:14:51	2DAMO	RLC52-122	SYSTEM
-> Microsoft Print to PDF				
Utskriftsorsak:.	2024-03-04 12:14:51	2DAMO	RLC52-122	SYSTEM

Efterfrågad av : 2FRWIHändelserapport / 5201-20231203-0112 / SYS-2023-0199619
Arbetsplats : 200004765

```
  5201-20231203-0112 Läst/skrivit ut HRRLC52-122 2024-03-04 12:15:25 2DAMO      RLC52-122  SYSTEM
  -> C:\Users\u0078664\Documents\HR 0112
  Utskriftsorsak:.                               2024-03-04 12:15:25 2DAMO      RLC52-122  SYSTEM
  5201-20231203-0112 Läst/skrivit ut HR200047263 2024-03-04 13:10:27 2SALO      200047263  SYSTEM
  -> Microsoft Print to PDF
  Utskriftsorsak:PUA U0001992                    2024-03-04 13:10:28 2SALO      200047263  SYSTEM
  Utskriftsorsak:u0001992                        2024-03-04 13:47:10 2FRWI      200004765  SYSTEM

---- Relationer ----
  PERSON - FÖRARE AV FORDON. [redacted] Awar
                             EAD244, E4 HUDIKSVALL
  PERSON - PASSAGERARE       Abdimalik Xamud Ahmed
                             EAD244, E4 HUDIKSVALL
  FORDON - KONTROLLERAT      EAD244 SE
                             AUDI A4 PB VIT
                             E4 HUDIKSVALL

---- Patrullaktiviteter ----
  26-5130    2023-12-03     03:29:14    031990    081161    Ledig
             BEGÄRT EGET HR RLC52-127 5201-20231203-0112
  26-5130    2023-12-03     03:29:14    031990    081161    Beordrad
             ,  ,
  26-5130    2023-12-03     03:29:14    031990    081161    Påbörjat uppdrag
             ,  ,
  26-5130    2023-12-03     03:29:45    031990    081161    Påbörjat uppdrag
             E4 HUDIKSVALL, HÖG, HÖG, HUDIKSVALL
  26-5130    2023-12-03     03:50:00    031990    081161    Klar_på_plats
             E4 HUDIKSVALL, HÖG, HÖG, HUDIKSVALL
  26-5130    2023-12-03     03:50:00    031990    081161    Ledig
```

Polisen

PM

Datum 2024-03-19

Infoklass Ej klassad

Diarienr (åberopas)

Polismyndigheten

Bokade taxiresor 2023-12-01 – 2023-12-02

I mobiltömningsrapport *"Mobiltelefonrapport BG143711-1 Adam Flodell"* framgår att Jon Adam mottagit tre bokningsbekräftelser via SMS från Taxi Drakstaden.

Bild 1: urklipp från "Mobiltelefonrapport BG143711-1 Adam Flodell" s. 6.

Bokningar av taxi från telefonnummer – 3878 tillhörande Jon Adam Flodell

Taxi Drakstaden har en resa bokad 2023-12-01 kl. 09:22 med Jon Adams telefonnummer 3878. Denna resa går från Åkergränd 3 till Baldersvägen och är bokad i namnet ANTON. Jon Adam är folkbokförd på Åkergränd 2 i Sundsvall. *Se nedan.*

TAXI DRAKSTADEN AB **Polisen från zon** Sida: 1

BTid: 2023-12-01 00:00 - 2023-12-02 23:59; Urval: H.NotaNr > 0 och TotalM > 0 och Bilnr Like TOMT och H.Kundkod = 500 eller H.Kundkod = 0 och FZon = 107 och Fran Like TOMT och TfrUtskr: 2024-03-18 15:57

BTid	FZFran	TZon	Till	Namn	TfnNr	Bilnr	TotalM
2023-12-01 09:22:00	107 Åkergränd 3	113	Baldersvägen	ANTON	07[redacted]3878	171	216

TOTALER: 1 Poster

Under 2023-12-03 bokar samma telefonnummer -3878 tillhörande Jon Adam två resor. Första resan går från Läraregatan 1B till Baldersvägen i namnet ADAM. Den andra resan är bokad från Baldersvägen 21 B till Björneborgsgatan 27 i namnet ADAM+HUND. *Se nedan.*

TAXI DRAKSTADEN AB **Polisen från zon** Sida: 1

BTid: 2023-12-01 00:00 - 2023-12-02 23:59; Urval: H.NotaNr > 0 och TotalM > 0 och Bilnr Like TOMT och H.Kundkod = 500 eller H.Kundkod = 0 och FZon = 113 och Fran Like TOMT och TfrUtskr: 2024-03-18 14:15

BTid	FZFran	TZon	Till	Namn	TfnNr	Bilnr	TotalM
2023-12-02 21:37:00	113 Läraregatan 1B	113	Haga	ADAM	07[redacted]878	102	62
2023-12-02 21:55:00	113 Baldersvägen 21 B	102	Björneborgsgatan 27	ADAM + HUND	07[redacted]878	171	224

TOTALER: 2 Poster

Kartbilder från taxiresor 2023-12-02

Kartbild över färd med taxi från Läraregatan 1b Baldersvägen 2023-12-02.

Kartbild över färd med taxi från Baldersvägen 21B till Björneborgsgatan 27.

I tjänsten,
PA Molly Bergquist

Polisen

Region Nord
Forensiska sektionen, Sundsvall
Box 720
851 21 SUNDSVALL

Datum
2024-01-16

Diarienummer
K1520865-23
5101/49393-23

Protokoll över vapen- samt dna- och fingeravtrycksundersökning

Inledande uppgifter

Undersökningen begärd av:	Kammaråklagare Katarina Becker
Anledning till undersökningen:	Anmälan om förberedelse till mord.
Undersökningsansvarig:	Kriminaltekniker Christer Pedersén
Plats och tider för undersökningen:	Forensiska gruppens lokaler i Sundsvall. Undersökningen påbörjades den 5 december 2023.
Övrig information:	Till forensiska gruppen har nedanstående gods[1] inlämnats för undersökning. Begäran avsåg utlåtande om tillståndsplikt samt dna- och fingeravtrycksundersökning. Dna-undersökning utförs inte på patroner vid denna brottskategori[2]. Fingeravtrycksundersökning utförs inte på den aktuella storleken på patroner[3]. Pistolen (BG139991-2) och magasinet (BG139991-3) skickades till Nationellt forensiskt centrum (NFC) i Umeå för utlåtande om tillståndsplikt samt dna- och fingeravtrycks-undersökning.

Iakttagelser och undersökningar

Beslag 2023-5000-BG139987-2

Godset utgjordes av en skarp kulpatron i kaliber 7,65 mm (7,65x17) av fabrikat GFL[4]. Den överensstämmer i stämpling i bakplanet, på hylsan, med beslag BG139991-4.

Figur 1. Kulpatronen, beslag 2023-5000-BG139987-2.

[1] Forensiska gruppens numrering av tillvarataget gods (BG) och säkrade spår (S), se materialförteckningen sist i protokollet.
[2] Se ”Rutiner DNA-undersökningar” utgiven av Nationellt forensiskt centrum (NFC).
[3] Se ”NFC Notat Kemi-och tekniksektionen 2015:04”.
[4] Giulio Fiocchi Lecco.

Beslag 2023-5000-BG139991-2

Godset utgjordes av en pistol som ursprungligen är ett tårgasvapen som modifierats för utskjutande av skarpa projektiler. För en utförligare redovisning avseende vapnet hänvisas till sakkunnigutlåtande från NFC[5].

Figur 2. Pistolen, beslag 2023-5000-BG139991-2.

Beslag 2023-5000-BG139991-3

Godset utgjordes av ett magasin som passar till vapnet. I magasinet fanns fem skarpa kulpatroner (S005-S009) i kaliber 7,65 mm (7,65x17). Tre av patronerna överensstämmer med stämpling i bakplanet, på hylsan, med beslag BG139987-2 och BG13991-4. De två andra patronerna är av fabrikat S&B[6].

Figur 3. Magasinet, beslag 2023-5000-BG139991-3. I magasinet finns fem skarpa kulpatroner i kaliber 7,65 mm.

[5] Se ”Sakkunnigutlåtande Skjutvapen- standardundersökning” NFC dnr 2023023446.
[6] Sellier & Bellot.

Beslag 2023-5000-BG139991-4

Godset utgjordes av en skarp kulpatron i kaliber 7,65 mm (7,65x17) av fabrikat GFL. Den överensstämmer i stämpling i bakplanet, på hylsan, med beslag BG139987-2.

Figur 4. Kulpatronen, beslag 2023-5000-BG139991-4.

Sammanställning av undersökningar och resultat

Av bifogat svar från NFC[7] avseende fingeravtrycksundersökning av pistol (BG139991-2) och magasin (BG13991-3) framgår att inga fingeravtryck säkrades på materialet.

Av bifogat svar från NFC[8] avseende dna-undersökning av pistol och magasin framgår att :

- Pistolen

I två undersökta områden (kolvens vänster- och baksida samt pipa och korn) påvisades DNA. Analyserna visar en blandning av DNA.
Blandningarna utgörs av en huvuddel från en person samt av en mindre del som inte kunde utvärderas.

Resultaten talar extremt starkt för att huvuddelen av DNA:t i respektive område kommer från ***Tim Lantzidis (Grad +4)****, om man bortser från möjligheten att det kommer från en nära släkting.*

I ytterligare tre undersökta områden (mantelgrepp, kolvens höger- och framsida och pipa) påvisades DNA.
Resultaten kunde på grund av komplexitet inte utvärderas.

I två undersökta områden (avtryckare och magasinbrunn) kunde DNA i tillräcklig mängd inte påvisas.

I ett undersökt område (matarramp) kunde något detekterbart DNA inte påvisas[9].

---

[7] Se ”Sakkunnigutlåtande Fingeravtrycksframkallning” från NFC dnr 2023023446.
[8] Se ”Sakkunnigutlåtande DNA” från NFC dnr 2023023446
[9] När kursiv text används för att redovisa resultat i rubriken ”Sammanställningar av undersökningar och resultat” i protokollet är detta ett direkt citat från NFC:s utlåtande.

- Magasinet

I ett undersökt område (magasinsbotten) påvisades DNA.
Resultatet kunde på grund av komplexitet inte utvärderas.

I ett undersökt område (magasinsläppar) kunde något detekterbart DNA inte påvisas.

Analys och slutsats

Pistolen omfattas av vapenlagens bestämmelser om tillståndsplikt (VL 1 kap. 2§ och 2 kap.1§).

Patronerna omfattas av vapenlagens bestämmelser om tillståndsplikt (VL 1 kap. 5§, 2 kap.1§ och 8§).

Materialförteckning

Gods

Material-märkning	Beskrivning	Platsbeskrivning	Tillvarataget av
2023-5000-BG139987-2	Kulpatron	Låg i en pappkasse som låg i ett sopkärl	Tim Persson
2023-5000-BG139991-2	Pistol	Låg på golvet i vardagsrummet intill vardagsrumsbordet.	Anton Hallengren
2023-5000-BG139991-3	Magasin	Låg på golvet i vardagsrummet intill vardagsrumsbordet.	Anton Hallengren
2023-5000-BG139991-4	Patron	Låg på golvet i vardagsrummet intill vardagsrumsbordet.	Anton Hallengren

Jämförelseprov

Material-märkning	Förnamn	Efternamn	Misstänkt
5101/49393-23/J001	Tim Mikael	Lantzidis	Ja
5101/49393-23/J002	Abdimalik Xamud	Ahmed	Ja
5101/49393-23/J003	Anton Oliver	Granat	Ja
5101/49393-23/J004	Ulf Peter	Ålander	Ja
5101/49393-23/J005	Nelly Johanna	Widén	Ja
5101/49393-23/J006	Naser	Ata	Ja

Spår

Material-märkning	Beskrivning	Platsbeskrivning	Säkrat av
5101/49393-23/S005	Patron nr 1 GFL 7,65	I magasinet BG139991-3	Christer Pedersén

Material-märkning	Beskrivning	Platsbeskrivning	Säkrat av
5101/49393-23/S006	Patron nr 2 S&B 7,65	I magasinet BG139991-3	Christer Pedersén
5101/49393-23/S007	Patron nr 3 S&B 7,65	I magasinet BG139991-3	Christer Pedersén
5101/49393-23/S008	Patron nr 4 GFL 7,65	I magasinet BG139991-3	Christer Pedersén
5101/49393-23/S009	Patron nr 5 GFL 7,65	I magasinet BG139991-3	Christer Pedersén

Christer Pedersén
Kriminalinspektör

Polisen

Region Nord
Forensiska sektionen, Sundsvall
Box 720
851 21 SUNDSVALL

Datum
2024-02-21

Diarienummer
K1520865-23
5101/49393-23

Protokoll över granskning av vapen på bilder

Inledande uppgifter

Undersökningen begärd av:	Förundersökningsledare Mattias Lundström
Anledning till undersökningen:	Anmälan om grovt våldsbrott.
Undersökningsansvarig:	Kriminaltekniker Christer Pedersén
Medundersökare:	Kriminaltekniker Bo Johansson
Plats och tider för undersökningen:	Forensiska gruppens lokaler i Sundsvall. Undersökningen påbörjades den 25 januari 2024.
Övrig information:	Till forensiska gruppen har inkommit begäran om att granska vapen som syns på bilder gentemot en pistol med magasin som tillvaratagits, beslag 2023-5000-BG139991-2--3. Frågeställningen avsåg, såsom den får förstås, om det går att fastställa att pistolen på bifogade bilder är det vapen som tagits i beslag. Bilderna på en pistol, som hittats vid en mobiltelefontömning, bifogades i ett e-postmeddelande. Den beslagtagna pistolen med magasin fotograferades i samband med att vapnet inlämnades för undersökning den 5 december 2023. Ljusstyrka/kontrast för att försöka förbättra bilderna har använts i ordbehandlingsprogrammet Word. Skärmklipp-verktyget har använts för att beskära bilder i ordbehandlingsprogrammet samt i fotoredigeringsprogrammet Photoshop.

Iakttagelser och undersökningar

Bilder på en pistol från en mobiltelefontömning

Bilder på den beslagtagna pistolen, beslag 2023-5000-BG139991-2

Bild på det beslagtagna magasinet, beslag 2023-5000-BG139991-3

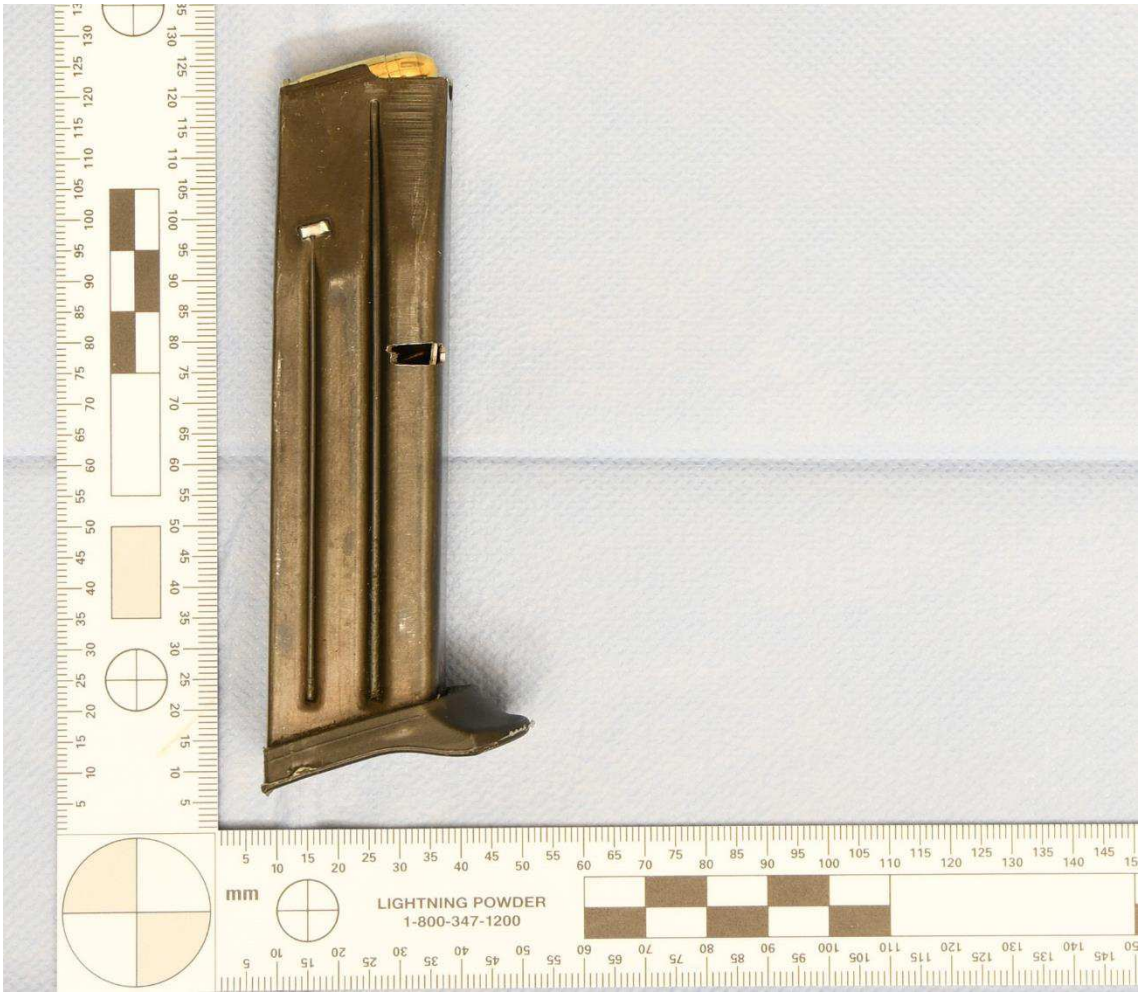

Sammanställning av undersökningar och resultat

Vapnet på de bifogade bilderna som hittats vid en mobiltelefontömning överensstämmer utseendemässigt med en pistol av fabrikat Blow.

Vapnet på dessa bilder överensstämmer i utseende och fabrikat med det tillvaratagna vapnet, beslag 2023-5000-BG139991-2. Även magasinsbotten på det tillvaratagna magasinet, beslag 2023-5000-BG139991-3, överensstämmer i utseende med magasinsbotten som syns på vapnet på bilderna.

Några unika överensstämmande detaljer på bilderna från mobiltelefontömningen och vapnet i beslag iakttogs inte. Den bristfälliga kvalitén/upplösningen på bilderna som bifogats försvårade undersökningen.

Analys och slutsats

Det går inte att fastställa att vapnet på bilder som hittats vid en mobiltelefontömning är det vapen som tagits i beslag.

Materialförteckning

Beslag

Material-märkning	Beskrivning	Platsbeskrivning	Tillvarataget av
2023-5000-BG139991-2	Pistol	Låg på golvet i vardagsrummet intill vardagsrumsbordet.	Anton Hallengren
2023-5000-BG139991-3	Magasin	Låg på golvet i vardagsrummet intill vardagsrumsbordet.	Anton Hallengren

Christer Pedersén
Kriminalinspektör

Polisen

PM

Datum 2024-01-29

Infoklass Ej klassad

Diarienr (åberopas) 5000-K1520865-23

Polismyndigheten
Polisregion Nord
Polisområde Norrbotten
Utredningssektionen
Nicklas Groth

Jämförelse vapenbilder

Jag har undersökt vapenbilder i Tims telefon 2023-5000-BG14407000-1. Samtliga bilder i denna bilaga kan vara redigerade såtillvida att bilden blivit beskuren och/eller att bildens ljusstyrka justerats. Inga andra ändringar är gjorda.

Unika vapen i Tims telefon[1]

Telefontömningen innehåller 99 identifierade vapenbilder. Ett flertal av dessa bilder utgör dubbletter och i några fall skärmklipp från andra bilder. För att om möjligt avgöra om bilderna är tagna med telefonen eller mottagna i form av bilagor krävs närmare undersökning av IT-forensiker.

En visuell jämförelse av alla dessa bilder talar för att det rör sig om i vart fall 6 unika vapen.

[1] BG140000-1_FFS_exkl.signal_session_AXIOM/Case Files/case.mfdb

Vapen 1 & 2	Vapen 3
Bilderna på dessa vapen har ”Last Modified date/time” 2023-11-07 i Tims telefon.	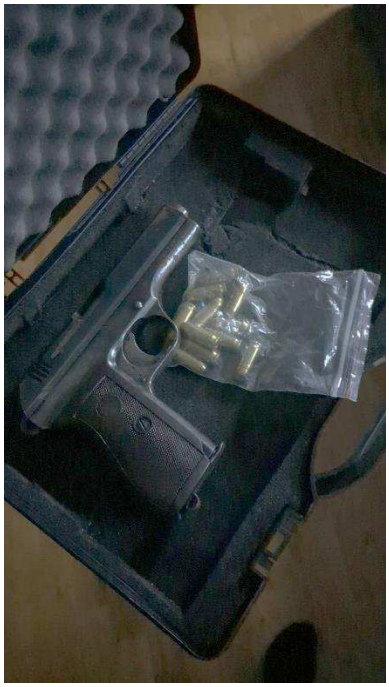 Bilderna på detta vapen har ”Last Modified date/time” 2023-11-09 i Tims telefon.

Vapen 4	Vapen 5
Bilderna på detta vapen har ”Last Modified date/time” 2023-11-09--15 i Tims telefon.	Bilderna på detta vapen har ”Last Modified date/time” 2023-11-13--15 i Tims telefon.

Vapen 6

Bilderna på detta vapen har ”Last Modified date/time” 2023-10-26 -- 11-03 i Tims telefon.

Vapen 1 och 2

Baserat på stommens och magasinbottens utformning ser detta ut att vara startpistoler av fabrikat EKOL Gediz. Manteln ser dock ut att vara av annat fabrikat då deras originalmantel är märkt med deras logotyp medan denna har en otydlig märkning som påminner om GLOCK original. Även Pipan avviker i utseende från EKOL original.

	Jämförelsebild från internet https://outdoorandve-locity.co.za/shop/kit-ekol-gediz-black-9mm/

Likande pistoler baserade EKOL-stomme har förekommit i vapenbrott där vapnen varit ombyggda till fungerande skjutvapen.

Bild från internet https://ekuriren.se/nyheter/eskilstuna/artikel/knarksaljare-hade-ombyggd-pistol-i-sangen-/jn7m45ml

Pipans och mantelns avvikelse från originalet och pipans likheter med tidigare beslag talar för att vapnen på bilderna är ombyggda till skarpa vapen. Även om vapnen inte skulle vara ombyggda till skarpa vapen är de som startvapen licenspliktiga i Sverige.

Dessa vapen visar inga likheter med vapen i beslag i aktuellt ärende.

Vapen 3

Detta ser ut att vara en Cz 27.

	Jämförelsebild från internet https://modernfirearms.net/en/handguns/handguns-en/czech-republic-semi-automatic-pistols/cz-27-p-27t-eng/

Pistolen visar tydliga spår av ytrost som talar för att den utsatts för väderpåverkan och fått bristfällig vård under längre tid vilket skulle stämma väl med en skarp pistol av denna modell som tillverkades innan 1950.

Pistolens skick samt att pistolen förvaras och fotograferats tillsammans med till synes skarp ammunition talar för att det handlar om ett skarpt vapen som är licenspliktigt i Sverige.

Det skulle kunna röra sig om ett så kallat deaktiverat vapen då sådana vapen av denna modell säljs av företag i Europa men även som sådant skulle pistolen vara licenspliktig i Sverige och ammunitionen är också den licenspliktig.

Inga beslag av denna vapentyp i ärendet.

Vapen 4

Detta ser ut att vara en Zestava M70.

	Jämförelsebild från internet https://www.zastava-arms.rs/en/pistol-m70/

Inga beslag av denna vapenytyp i ärendet

Vapen 5

Detta är troligen en Blow TR 914 Tårgaspistol

	Jämförelsebild från internet https://www.zastava-arms.rs/en/pistol-m70/

Manteln på pistolen på Tims bilder visar en väldigt skrovlig mantel med en struktur som påminner om övermålad gravrost eller en grovt blästrad struktur till skillnad från jämförelsebilden som har helt slät mantel. På jämförelsebilden kan man också notera att magasinsbotten har en helt annan utformning än på originalet och att magasinsbottens vinkel avviker något från nedre kanten på pistolgreppet samt att det finns en spalt i magasinets bakkant som inte finns på jämförelsebilden.

	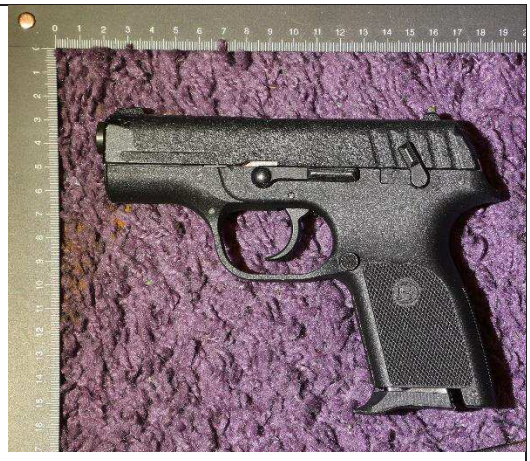

Den pistol som togs i beslag i Tim Lantzidis lägenhet i samband med gripandet av Abdimalik visar stora likheter med vapnet på bilderna i Tims telefon avseende mantelns struktur och magasinsbottens vinkel och utformning.

Det finns två tydliga avvikelser som talar för att det trots likheterna rör sig om två olika vapen.

Bild i Tims telefon	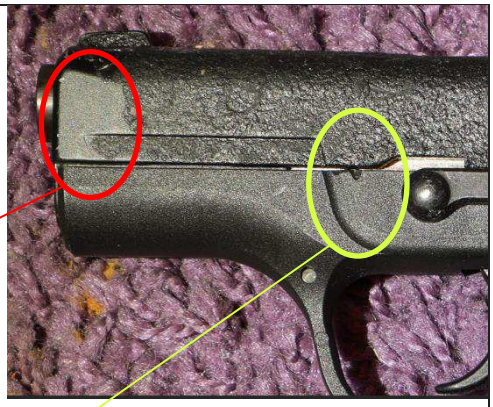 Beslag från Tims lägenhet
Främre delen av manteln visar en annan form på kanten mellan den släta och grova ytan. Dessa skillnader förklaras inte av fortsatt slitage.	Stommen på beslagtagna vapnet har jack i kanten precis framför låsregeln. Dessa skulle kunna ha uppstått efter att bilden i Tims telefon togs.

Sammantaget talar likheterna i utformning starkt för att vapnet på bilderna i Tims telefon i likhet med det beslagtagna vapnet är ett tårgasvapen som byggts om till ett fungerande skjutvapen.

Det stora likheterna avseende mantelns ytbehandling, valet av magasin samt pipans utformning talar för att det är samma person som genomfört båda ombyggnationerna.

Vapnet är i både tårgasutförandet och ombyggt för att avfyra skarp ammunition licenspliktigt i Sverige.

Vapen 6

Ser ut att vara en Colt 1851 Navy, Svartkrutsrevolver. Dessa vapen finns även som kopior i form av startskottspistoler som kan borras om till fungerande vapen i kaliber .22

	 Jämförelsebild från internet https://www.berettaaustralia.com.au/1851-navy-oval-tg-7-5-36/ Jämförelsebild på replika internet https://www.cabom.se/produkt/replika-armerevolver-usa-1860-2/

På detta vapen finns utöver bilderna även film i Tims telefon som visar när vapnet provskjuts med mycket begränsad knall vilket talar för att det rör sig om en modifierad startpistol i klen kaliber.

Denna pistol förekommer inte i beslag i ärendet.

Nicklas Groth
Analytiker

Polisen

Elektroniskt underskriven av Gabriella Angrén 2023-12-14 13:12

Nationellt forensiskt centrum (NFC) 1(6)

Redovisning

Sakkunnigutlåtande

NFC:s ref.nr 2023023446

Uppdragsgivarens ref.nr 5000-K1520865-23

Skjutvapen – standardundersökning

Inledande uppgifter

Uppdragsgivare (myndighet/motsvarande)	Uppdragsgivare (namn och kontaktinformation)	
Polismyndigheten	Per Henrik Lundblom, LPO Medelpad Sundsvall	
Utförare	Telefon (NFC:s frontdesk)	NFC:s ärende upprättat
Nationellt forensiskt centrum (NFC)	010-562 80 20	2023-12-05

Ändamål

Ändamålet med undersökningen av vapnet och magasinet var att utröna:
- dess märke, modell, kaliber och tillverkningsnummer
- om det fungerar inklusive provskjutning för registrering enligt anvisningarna i FAP 446-1
- om det omfattas av vapenlagens bestämmelser om tillståndsplikt

Registreringen av respektive vapen enligt anvisningarna i FAP 446-1 redovisas så snart den utförts.

Polisen

Elektroniskt underskriven av Gabriella Angrén 2023-12-14 13:12

Nationellt forensiskt centrum (NFC) 2(6)

Redovisning

Sakkunnigutlåtande

NFC:s ref.nr 2023023446

Uppdragsgivarens ref.nr 5000-K1520865-23

Undersökning, resultat och slutsats

Material 2023-5000-BG139991-2

Beskrivning

Materialet utgörs av ett tårgasvapen modifierat för utskjutande av skarpa projektiler. Vapnet är av märket Blow, modell TR 914 02 i kaliber 7,65 mm B (7,65 mm Browning, .32 Auto, .32 ACP, 7,65x17 mm). Vapnets originalkaliber är 9 mm P.A. (9 mm Pistole Automatik (Knall (K)/CS/PV/m.fl.), 9 mm Knall, 9 mm Blank).

Vapnet är i originalutförande halvautomatisk[1] men har modifierats till att kunna ge helautomatisk[2] eldgivning. Vapnet är vidare modifierat genom att originalpipan som har spärrar och blockeringar för att förhindra utskjutandet av projektiler är utbytt mot en pipa med öppet piplopp.

Summan av vapnets längd och höjd är cirka 30,5 cm (inklusive tillhörande magasin). Vapnet har en kombinerad eldläges- och säkringsomställare som kan ställas in på halvautomatisk eld, säkrat läge samt helautomatisk eld. Vapnets tillverkningsnummer och övrig märkning är utplånad.

Figur 1. Vapnet BG139991-2.

[1] Vapenförordningen 17 kap. Särskilda bestämmelser. Definitioner: d) Halvautomatiskt skjutvapen: ett skjutvapen som laddar om automatiskt varje gång ett skott avfyras och som bara kan avfyra ett skott med ett tryck på avtryckaren

[2] Vapenförordningen 17 kap. Särskilda bestämmelser. Definitioner: c) Automatvapen: ett skjutvapen som laddar om automatiskt varje gång ett skott avfyras och som kan avfyra mer än ett skott med ett tryck på avtryckaren

Funktionskontroll

Vapnet provsköts tillsammans med magasinet BG139991-3 samt med patroner i kaliber 7,65 mm B och det fungerade med anmärkningen att det inte gick att mata in patroner från magasinet. Slutstycket hakade fast i hylskanten på översta patronen när manteln fördes bakåt vilket gjorde att manteln inte kom tillräckligt långt bak för att fånga upp patronen och föra in den i patronläget. Detta gick att kringgå genom att lossa magasinspärren och föra ner magasinet någon millimeter i brunnen. På detta sätt kommer slutstycket förbi bakåt, men kan fortfarande ta med en patron in i patronläget på väg framåt. Detta medför dock risk att magasinet trillar ut.

Vapnet provsköts således genom manuell omladdning mellan varje skott. För att testa den helautomatiska funktionen placerades en störtad[3] patron i patronläget, avtryckaren hölls in, manteln släpptes fram och tändhatten initierades. Den helautomatiska funktionen bedöms således vara fungerande bortsett från problemet med att slutstycket hakar upp i patronerna.

Medelvärdet för hastigheten på de utskjutna projektilerna var 205 m/s. Kulvikten var 4,6 g vilket leder till en anslagsenergi på ca 97 joule. Generell anslagsenergi[4] för en utskjuten kula i kaliber 7,65 mm B är 170-220 joule.

För jämförelse är motsvarande värde för polisens tjänstevapen i kaliber 9 mm P med tjänsteammunition 493 joule[5]. Värdena för utskjutna kulors anslagsenergi i en viss kaliber får ses som ett riktvärde, men kan variera inom samma kaliber beroende på bland annat kulvikt, krutmängd och piplängd.

[3] Patron som tömts på kula och krut.
[4] NFC har sammanställt en lista med anslagsenergier för patroner av olika fabrikat och modeller i respektive kaliber. Intervallet för generell anslagsenergi som anges här är ett percentilintervall från 10:e till 90:e percentilen av den listan, avrundat till närmaste tiotal. För mer information, kontakta ansvarig handläggare.
[5] RPS Produktdatablad Tjänsteammunition 9x19 mm

Vapenlagens tillämpning

Vapnet omfattas av vapenlagen (VL) 1 kap. 2§ och innehav är tillståndspliktigt enligt VL 2 kap. 1§.

Följande egenskaper och/eller omständigheter bör beaktas vid bedömning om innehav av materialet utgör ett grovt vapenbrott (se respektive punkt i dokumentet *Tekniska kvalifikationsgrunder för grovt vapenbrott*):

- ***Anslagsenergi (pkt 1.1.2)***
  Vapnet är ett tårgasvapen som modifierats för utskjutande av projektiler. Utskjutna projektilers anslagsenergi har genom försök befunnits vara i genomsnitt 97 joule. Därmed får vapnets anslagsenergi anses vara jämförbar med anslagsenergin hos vissa konventionella skarpa vapen.

- ***Eldhastighet (pkt 1.1.3)***
  Vapnet har förmåga till helautomatisk eldgivning, vilket ger vapnet en mycket hög eldhastighet.

- ***Vapen utan lagligt användningsområde (pkt 2.1)***
  Vapnet är ett tårgasvapen modifierat för utskjutande av projektiler, vilket bedöms sakna lagligt användningsområde.

- ***Avlägsnad märkning (pkt 2.2)***
  Vapnet har varit försett med märkning som har avlägsnats eller gjorts oläslig. Avlägsnande av sådan märkning försvårar eller förhindrar spårning av vapnets ursprung eller försörjningsväg fram till beslagstillfället och kan ses som indikation på en miljö där vapen typiskt sett kan befaras komma till brottslig användning.

- ***Förmildrande omständigheter (pkt 3)***
  I kombination med magasinet BG139991-3 har vapnet befunnits ha egenskaper som sänker eldhastigheten. Detta kan verka i förmildrande riktning vid bedömning gällande grovt vapenbrott.

Övrig information

Start-/tårgasvapen (tårgasvapen benämns i andra sammanhang gasvapen) är relativt enkla att modifiera till skarpa vapen som kan skjuta ut projektiler. Modifiering kan utföras på olika sätt och med relativt enkla verktyg som kan införskaffas tillståndsfritt, exempelvis i en järnhandel eller via internethandel. Tillvägagångssättet finns beskrivet på en stor mängd sidor på internet och kräver inte någon specialutbildning för att utföra. Start-/tårgasvapen som modifierats till skarpa vapen undersöks relativt ofta på NFC.

Polisen

Elektroniskt underskriven av Gabriella Angrén 2023-12-14 13:12

Nationellt forensiskt centrum (NFC) 5(6)

Redovisning

Sakkunnigutlåtande

NFC:s ref.nr 2023023446

Uppdragsgivarens ref.nr 5000-K1520865-23

Material 2023-5000-BG139991-3

Beskrivning

Materialet utgörs av ett magasin till en pistol. Magasinet har kapacitet för maximalt 11 patroner i kaliber 7,65 mm B. Magasinet saknar märkning.

Magasinet passar till och bildar ett komplett vapen med pistolen BG139991-2.

Figur 2. Magasinet BG139991-3.

Vapenlagens tillämpning

Magasinet omfattas inte av bestämmelserna om tillståndsplikt i VL, men då det bildar ett komplett vapen tillsammans med vapnet BG139991-2 kan de ses som en enhet.

Polisen

Elektroniskt underskriven av Gabriella Angrén 2023-12-14 13:12

Nationellt forensiskt centrum (NFC) 6(6)

Redovisning

Sakkunnigutlåtande

NFC:s ref.nr 2023023446

Uppdragsgivarens ref.nr 5000-K1520865-23

Metodik

Följande metodik har använts vid undersökningen: 2095

Metodik markerad med asterisk (*) är ackrediterad enligt ISO 17025. För mer information, se polisen.se/forensiskametoder

Undersökningsrelaterad information

FAP 446-1 är föreskrifter utfärdade av Rikspolisstyrelsen om central registrering av vapen, patroner, kulor och patronhylsor som påträffats i samband med brott eller brottsutredning i Sverige.

I redovisningen hänvisas till dokumentet *Tekniska kvalifikationsgrunder för grovt vapenbrott*. Detta dokument går att läsa på https://polisen.se/aktuellt/publikationer/

Resultatet gäller för materialet så som det inkom till NFC.

I Foresight går att söka efter och få en sammanställning över material och undersökningar i ett K-ärende som hanteras av NFC. Foresight går att nå direkt från Durtvå och TekPro samt via denna länk: foresight.polisen.se/foresight. Alla som har behörighet att se information om ett K-ärende i Durtvå har åtkomst till uppgifterna i Foresight.

Material som delas vid NFC får en indexering av materialbeteckningen. Genom att söka på materialet i Foresight erhålls bl.a. en sammanställning över hur materialet har delats upp, status och var de uppdelade materialen befinner sig.

Materialförteckning

Beteckning i utlåtandet Uppdragsgivarens beteckning Beslags-/Spårmaterialnummer NFC:s materialnummer	**Undersökningsmaterial** Platsbeskrivning Materialhantering
2023-5000-BG139991-2 2023-5000-BG139991-2 2023-5000-BG139991-2 202302344601	**Pistol** Låg på golvet i vardagsrummet intill vardagsrumsbordet. Materialet återgår
2023-5000-BG139991-3 2023-5000-BG139991-3 2023-5000-BG139991-3 202302344602	**Magasin** Låg på golvet i vardagsrummet intill vardagsrumsbordet. Materialet återgår

Handläggning

Handläggare, Skjutvapen standardundersökning	Driftställe	För kontakt
Forensiska teknikern Gabriella Angrén (ansvarig handläggare)	NFC Nord (Umeå)	010-568 25 32 gabriella.angren@polisen.se
Ärendeansvarig Forensiska laboranten Hege Bjerkerot Boija		För kontakt 073-086 30 39 hege.bjerkerot-boija@polisen.se

Frågor om undersökningen samt eventuell kallelse till rättegång riktas till ansvarig handläggare, se ovan. Övergripande frågor i ärendet riktas till ärendeansvarig.

Polisen

Elektroniskt underskriven av Katarina Sjöström 2024-01-08 10:12

Nationellt forensiskt centrum (NFC) 1(2)

Redovisning

Sakkunnigutlåtande

NFC:s ref.nr 2023023446

Uppdragsgivarens ref.nr 5000-K1520865-23

Vapenspårsjämförelse

Inledande uppgifter

Uppdragsgivare (myndighet/motsvarande)	Uppdragsgivare (namn och kontaktinformation)	
Polismyndigheten	Per Henrik Lundblom, LPO Medelpad Sundsvall	
Utförare	Telefon (NFC:s frontdesk)	NFC:s ärende upprättat
Nationellt forensiskt centrum (NFC)	010-562 80 20	2023-12-05

Ändamål

Ändamålet var att utföra jämförelse mot vapenspårsregister.

Resultat

Jämförelse mot vapenspårsregister för provskjutningsmaterial från vapnet BG139991-2

Inga överensstämmelser med tidigare registrerat material.

Metodik

Följande metodik har använts vid undersökningen: 799*, 803*

Metodik markerad med asterisk (*) är ackrediterad enligt ISO 17025. För mer information, se polisen.se/forensiskametoder

Undersökningsrelaterad information

Undersökningsuppdraget är värderande. Vid negativt utfall görs dock ingen resultatvärdering och någon slutsats dras inte.

Det nationella vapenspårsregistret innehåller kulmaterial, patronhylsor och patroner från ej preskriberade skjuthändelser. Jämförelse mot vapenspårsregister innebär att de insända material som bedöms lämpliga för ändamålet jämförs både mot det nationella vapenspårsregistret och mot material registrerade på motsvarande sätt i Norge och Danmark.

Resultatet gäller för materialet så som det inkom till NFC.

I Foresight går att söka efter och få en sammanställning över material och undersökningar i ett K-ärende som hanteras av NFC. Foresight går att nå direkt från Durtvå och TekPro samt via denna länk: https://foresight.polisen.se/foresight/search. Alla som har behörighet att se information om ett K-ärende i Durtvå har åtkomst till uppgifterna i Foresight.

Material som delas vid NFC får en indexering av materialbeteckningen. Genom att söka på materialet i Foresight erhålls bl.a. en sammanställning över hur materialet har delats upp, status och var de uppdelade materialen befinner sig.

Polisen

Elektroniskt underskriven av Katarina Sjöström 2024-01-08 10:12

Nationellt forensiskt centrum (NFC) 2(2)

Redovisning

Sakkunnigutlåtande

NFC:s ref.nr 2023023446

Uppdragsgivarens ref.nr 5000-K1520865-23

Materialförteckning

Beteckning i utlåtandet Uppdragsgivarens beteckning Beslags-/Spårmaterialnummer NFC:s materialnummer	**Undersökningsmaterial** Platsbeskrivning Materialhantering
2023-5000-BG139991-2:A Från 2023-5000-BG139991-2 Från 2023-5000-BG139991-2 202302344604	**6 kulor och 6 hylsor från provskjutning av pistol BG139991-2** Materialet kvarligger vid NFC i Linköping i ett år, varefter det kastas

Handläggning

Handläggare, Skjutvapen - nationell registrering och jämförelseundersökning enligt FAP 446-1 forensikeraspiranten André Bodinger (ansvarig handläggare)	Driftställe Nationellt NFC (Linköping)	För kontakt andre.bodinger@polisen.se
Ärendeansvarig forensiska laboranten Hege Bjerkerot Boija		För kontakt 073-086 30 39 hege.bjerkerot-boija@polisen.se

Frågor om undersökningen samt eventuell kallelse till rättegång riktas till ansvarig handläggare, se ovan. Övergripande frågor i ärendet riktas till ärendeansvarig.

Polisen

Elektroniskt underskriven av Mikael Unga 2023-12-13 16:27

Nationellt forensiskt centrum (NFC) 1(2)

Redovisning

Sakkunnigutlåtande

NFC:s ref.nr 2023023446

Uppdragsgivarens ref.nr 5000-K1520865-23

Fingeravtrycksframkallning

Inledande uppgifter

Uppdragsgivare (myndighet/motsvarande)	Uppdragsgivare (namn och kontaktinformation)	
Polismyndigheten	Per Henrik Lundblom, LPO Medelpad Sundsvall	
Utförare	Telefon (NFC:s frontdesk)	NFC:s ärende upprättat
Nationellt forensiskt centrum (NFC)	010-562 80 20	2023-12-05

Ändamål

Ändamålet var att undersöka om det på materialen förekommer fingeravtryck som bedöms vara användbara för jämförelse.

Materialförteckning och resultat

Beteckning i utlåtandet Uppdragsgivarens beteckning Beslags-/Spårmaterialnummer NFC:s materialnummer	**Undersökningsmaterial** Platsbeskrivning Materialhantering
2023-5000-BG139991-2 2023-5000-BG139991-2 2023-5000-BG139991-2 202302344601	**Pistol** Låg på golvet i vardagsrummet intill vardagsrumsbordet. Materialet är lämnat till vapenundersökning

Inledande bedömning och urval

Materialet bestod av en pistol som var isärplockad av vapenundersökare efter provskjutning så att även insidan på vapnet kunde undersökas med avseende på fingeravtryck.

Resultat

Inga fingeravtryck säkrades på materialet.

2023-5000-BG139991-3 2023-5000-BG139991-3 2023-5000-BG139991-3 202302344602	**Magasin** Låg på golvet i vardagsrummet intill vardagsrumsbordet. Materialet är lämnat till vapenundersökning

Inledande bedömning och urval

Materialet bestod av magasin.

Resultat

Inga fingeravtryck säkrades på materialet.

Polisen

Elektroniskt underskriven av Mikael Unga 2023-12-13 16:27

Nationellt forensiskt centrum (NFC) 2(2)

Redovisning

Sakkunnigutlåtande

NFC:s ref.nr 2023023446

Uppdragsgivarens ref.nr 5000-K1520865-23

Metodik

Följande metodik har använts vid undersökningen: 1252*, 1238*, 1240*.

Metodik markerad med asterisk (*) är ackrediterad enligt ISO 17025. För mer information, se polisen.se/forensiskametoder

Undersökningsrelaterad information

Undersökningsuppdraget är beskrivande. Vid ett sådant uppdrag redovisas resultat, men någon slutsats dras inte.

Resultatet gäller för materialet så som det inkom till NFC.

I Foresight går att söka efter och få en sammanställning över material och undersökningar i ett K-ärende som hanteras av NFC. Foresight går att nå direkt från Durtvå och TekPro samt via denna länk: foresight.polisen.se/foresight. Alla som har behörighet att se information om ett K-ärende i Durtvå har åtkomst till uppgifterna i Foresight.

Material som delas vid NFC får en indexering av materialbeteckningen. Genom att söka på materialet i Foresight erhålls bl.a. en sammanställning över hur materialet har delats upp, status och var de uppdelade materialen befinner sig.

Handläggning

Handläggare, Fingeravtrycksframkallning	Driftställe	För kontakt
forensiska laboranten Mikael Unga (ansvarig handläggare)	NFC Nord (Umeå)	073-620 27 71 mikael.unga@polisen.se
Ärendeansvarig forensiska laboranten Hege Bjerkerot Boija		För kontakt 073-086 30 39 hege.bjerkerot-boija@polisen.se

Frågor om undersökningen samt eventuell kallelse till rättegång riktas till ansvarig handläggare, se ovan. Övergripande frågor i ärendet riktas till ärendeansvarig.

Polisen

NFC Sakkunnigutlåtande DNA

Maskad

Signerat av

Signerat datum

Enhet	Diarienr
Region Nord, Utredning 2 PO Västernorrl	5000-K1520865-23

Originalhandlingens förvaringsplats	Datum	Tid
	2024-03-24	19:50

Involverade personer	Personnummer/Orgnr	Roll
Lantzidis, Tim		Berörd person

Involverad personal	Funktion
Hanna Engström	Uppgiftslämnare

Berättelse

NFC Sakkunnigutlåtande DNA med NFC:s diarienummer: 2023023446

Polisen

Elektroniskt underskriven av Therése Gunnarsson 2024-01-11 15:52

Nationellt forensiskt centrum - NFC 1(12)
Sakkunnigutlåtande
(DNA)

Datum	Vårt diarienummer
2024-01-11	2023023446
Ert datum	Er beteckning
2023-12-05	5000-K1520865-23

Polismyndigheten
LPO Medelpad Sundsvall
Per Henrik Lundblom
Box 42
851 02 Sundsvall

Uppdragsgivare
Polismyndigheten

Allmän information om NFC:s sakkunnigutlåtanden

Återgivande av sakkunnigutlåtande
Vid återgivande av denna redovisning ska detta i normalfallet göras i sin helhet. Om utdrag ur redovisningen återges i annat dokument ska detta följas av en tydlig hänvisning till ursprungsdokumentet.

Standardförfarande och metoder
Standardförfarande och metoder som har använts anges med dokumentbeteckning. Standardförfarande och metoder som ingår i laboratoriets ackreditering enligt ISO/IEC 17025 är markerade med asterisk (*). För förklaring av dokumentbeteckningar hänvisas till laboratoriets hemsida på IntraPolis eller Internet, www.nfc.polisen.se/tjanster. Önskas mer information kontakta ärendeansvarig.

Utlåtandeskala
För information om utlåtandeskalan, se sista sidan.

Polismyndigheten
Nationellt forensiskt centrum - NFC
581 94 Linköping • Tel 010-562 80 20 vxl • Fax 013-14 57 15
E-post registrator.nfc@polisen.se

SWEDAC ACKREDITERING
Ackred. nr 1521
Provning
ISO/IEC 17025

Polisen

Elektroniskt underskriven av Therése Gunnarsson 2024-01-11 15:52

Nationellt forensiskt centrum - NFC 2(12)
Sakkunnigutlåtande
(DNA)

Datum	Vårt diarienummer
2024-01-11	2023023446
Ert datum	Er beteckning
2023-12-05	5000-K1520865-23

Material, metodik och materialhantering

Beteckning	Undersökningsmaterial
2023-5000-BG139991-2	**Pistol** **Låg på golvet i vardagsrummet intill vardagsrumsbordet.** Beslagsnr: 2023-5000-BG139991-2 Uppdragsgivarens beteckning: 2023-5000-BG139991-2 Forums materialnr: 202302344601 Materialhantering: Materialet återgår Metodik: 852*, 666*, 1388*, 869*, 744*, 727*, 1828*, 736*
2023-5000-BG139991-3	**Magasin** **Låg på golvet i vardagsrummet intill vardagsrumsbordet.** Beslagsnr: 2023-5000-BG139991-3 Uppdragsgivarens beteckning: 2023-5000-BG139991-3 Forums materialnr: 202302344602 Materialhantering: Materialet återgår Metodik: 852*, 666*, 1388*, 869*, 744*, 727*, 1828*, 736*
2023-5000-BG147164-1	**Haglöfsjacka** **Påträffades i köket** Beslagsnr: 2023-5000-BG147164-1 Uppdragsgivarens beteckning: 2023-5000-BG147164-1 Forums materialnr: 202302344609 Materialhantering: Materialet återgår separat Metodik: 852*, 666*, 1388*, 869*, 744*, 727*, 1828*, 736*

Beteckning /Provid	Jämförelsematerial
DNA-AF-250923	Angivet namn: Tim Lantzidis Personnummer: 19930124-5875 Provtyp: Salivprov på FTA-kort Uppdragsgivarens beteckning: DNA-AF-250923 Forums materialnr: 201333716901 Materialhantering: Materialet kastas Metodik: 870*, 869*, 765*, 1828*, 736*
DNA-AG-280168	Angivet namn: [redacted] Personnummer: [redacted] Provtyp: Salivprov på FTA-kort Uppdragsgivarens beteckning: DNA-AG-280168 Forums materialnr: 202335074901 Materialhantering: Materialet kastas Metodik: 870*, 869*, 765*, 1828*, 736* Personprovskostnad: Se undersökningsrelaterad information

Polismyndigheten
Nationellt forensiskt centrum - NFC
581 94 Linköping • Tel 010-562 80 20 vxl • Fax 013-14 57 15
E-post registrator.nfc@polisen.se

SWEDAC ACKREDITERING
Ackred. nr 1521
Provning
ISO/IEC 17025

DNA-AG-289155	Angivet namn: Anton Oliver Granat Personnummer: 19940409-9559 Provtyp: Salivprov på FTA-kort Uppdragsgivarens beteckning: DNA-AG-289155 Forums materialnr: 202332452601 Materialhantering: Materialet är kastat Metodik: 870*, 869*, 765*, 1828*, 736*
DNA-AG-303690	Angivet namn: Peter Ålander Personnummer: 19820519-7810 Provtyp: Salivprov på FTA-kort Uppdragsgivarens beteckning: DNA-AG-303690 Forums materialnr: 202334951501 Materialhantering: Materialet kastas Metodik: 870*, 869*, 765*, 1828*, 736*
DNA-AG-316612	Angivet namn: Abdimalik Xamud Ahmed Personnummer: 20020102-4114 Provtyp: Salivprov på FTA-kort Uppdragsgivarens beteckning: DNA-AG-316612 Forums materialnr: 202333130001 Materialhantering: Materialet är kastat Metodik: 870*, 869*, 765*, 1828*, 736*
DNA-AG-331430	Angivet namn: [redacted] Personnummer: [redacted] Provtyp: Salivprov på FTA-kort Uppdragsgivarens beteckning: DNA-AG-331430 Forums materialnr: 202335017501 Materialhantering: Materialet kastas Metodik: 870*, 869*, 765*, 1828*, 736* Personprovskostnad: Se undersökningsrelaterad information
DNA-AG-331582	Angivet namn: [redacted] Personnummer: [redacted] Provtyp: Salivprov på FTA-kort Uppdragsgivarens beteckning: DNA-AG-331582 Forums materialnr: 202334970901 Materialhantering: Materialet kastas Metodik: 870*, 869*, 765*, 1828*, 736* Personprovskostnad: Se undersökningsrelaterad information

Ändamål

Ändamålet är att undersöka om det på ovanstående undersökningsmaterial förekommer biologiska spår som avseende DNA kommer från någon av de under jämförelsematerial nämnda personerna eller annan person.

Undersökningsrelaterad information

DNA

För information om undersökning av biologiska spår och DNA, se bilaga sist i utlåtandet.

Eventuella DNA-prov arkiveras vid laboratoriet i minst 30 år. Arkiveringstiden är kopplad till brottskategori.

Personprovskostnad

Analyskostnad för personprov, se jämförelsematerial ovan, är 950 SEK/prov (se RB 31:1).

Undersökning och slutsats

2023-5000-BG139991-2 Pistol. Låg på golvet i vardagsrummet intill vardagsrumsbordet. *Forums materialnr: 202302344601*	
DNA	I två undersökta områden (kolvens vänster- och baksida samt pipa och korn) påvisades DNA. Analyserna visar en blandning av DNA. Blandningarna utgörs av en huvuddel från en person samt av en mindre del som inte kunde utvärderas. Resultaten talar extremt starkt för att huvuddelen av DNA:t i respektive område kommer från Tim Lantzidis (*Grad +4*), om man bortser från möjligheten att det kommer från en nära släkting. I ytterligare tre undersökta områden (mantelgrepp, kolvens höger- och framsida och pipa) påvisades DNA. Resultaten kunde på grund av komplexitet inte utvärderas. I två undersökta områden (avtryckare och magasinbrunn) kunde DNA i tillräcklig mängd inte påvisas. I ett undersökt område (matarramp) kunde något detekterbart DNA inte påvisas.

2023-5000-BG139991-3	Magasin. Låg på golvet i vardagsrummet intill vardagsrumsbordet. *Forums materialnr: 202302344602*
DNA	I ett undersökt område (magasinsbotten) påvisades DNA. Resultatet kunde på grund av komplexitet inte utvärderas. I ett undersökt område (magasinsläppar) kunde något detekterbart DNA inte påvisas.

2023-5000-BG147164-1	Haglöfsjacka. Påträffades i köket *Forums materialnr: 202302344609*
DNA	I ett undersökt område på avigsida (nackområde) påvisades DNA. Analysen visar en blandning av DNA. Blandningen utgörs av en huvuddel från en person samt av en mindre del som inte kunde utvärderas. Resultaten talar extremt starkt för att huvuddelen av DNA:t kommer från Tim Lantzidis (*Grad +4*), om man bortser från möjligheten att det kommer från en nära släkting. I ytterligare ett undersökt område på avigsida (höger mudd) påvisades DNA. Analysen visar en blandning av DNA från minst tre personer. Blandningen utgörs av en huvuddel från en person samt av en mindre del som kan jämföras mot person. Resultaten talar extremt starkt för att huvuddelen av DNA:t kommer från Tim Lantzidis (*Grad +4*), om man bortser från möjligheten att det kommer från en nära släkting. *Övriga personer i ärendet har för liten överensstämmelse med spåret för att någon slutsatsgrundande beräkning ska utföras.* *DNA-resultatet (den mindre delen) uppnår inte kriterierna för registrering i spårregistret utan arkiveras tillsvidare vid laboratoriet i avvaktan på eventuell begäran om jämförelse mot ytterligare person (ange Knr och NFC:s dnr).*

Handläggning

Undersökning	Handläggare
DNA	forensikern Therése Gunnarsson (ansvarig handläggare) forensiska generalisten Hanna Elnegård

Frågor riktas i första hand till forensiska laboranten Hege Bjerkerot Boija (ärendeansvarig), direkttelefon 073-086 30 39. Eventuell kallelse till rättegång ställs till den ansvarige handläggaren för berörd undersökningstyp.

Therése Gunnarsson
Forensiker

Utlåtandeskala

Skalan är utarbetad för NFC:s resultatvärdering. Vid resultatvärdering bedöms storleken hos *resultatvärdet*, det vill säga hur mycket resultaten av undersökningen talar för eller emot huvudhypotesen. Storleksordningen hos resultatvärdet avgör skalsteget. Nedan visas skalstegen med tillhörande intervall av resultatvärden (V). Om en av hypoteserna kan uteslutas används inte skalstegen och slutsatsen blir då ett fastställande av faktum. Se även www.nfc.polisen.se.

Skalsteg	Verbalt uttryck	Förklaring	Resultatvärde (V)
Grad +4	Resultaten talar extremt starkt för att ...	Det bedöms vara minst 1 000 000 gånger mer sannolikt att få dessa resultat om huvudhypotesen är sann än om den alternativa hypotesen är sann.	$1\,000\,000 \leq V$
Grad +3	Resultaten talar starkt för att ...	Det bedöms vara minst 6000 gånger mer sannolikt att få dessa resultat om huvudhypotesen är sann än om den alternativa hypotesen är sann.	$6\,000 \leq V < 1\,000\,000$
Grad +2	Resultaten talar för att ...	Det bedöms vara minst 100 gånger mer sannolikt att få dessa resultat om huvudhypotesen är sann än om den alternativa hypotesen är sann.	$100 \leq V < 6\,000$
Grad +1	Resultaten talar i någon mån för att ...	Det bedöms vara minst 6 gånger mer sannolikt att få dessa resultat om huvudhypotesen är sann än om den alternativa hypotesen är sann.	$6 \leq V < 100$
Grad 0	Resultaten talar varken för eller emot att ...	Det bedöms vara ungefär lika sannolikt att få de erhållna resultaten om huvudhypotesen är sann som om den alternativa hypotesen är sann.	$\frac{1}{6} < V < 6$
Grad -1	Resultaten talar i någon mån för att ... <u>inte</u> ...	Det bedöms vara minst 6 gånger mer sannolikt att få dessa resultat om den <u>alternativa hypotesen</u> är sann än om huvudhypotesen är sann.	$\frac{1}{100} < V \leq \frac{1}{6}$
Grad -2	Resultaten talar för att ... <u>inte</u> ...	Det bedöms vara minst 100 gånger mer sannolikt att få dessa resultat om den <u>alternativa hypotesen</u> är sann än om huvudhypotesen är sann.	$\frac{1}{6\,000} < V \leq \frac{1}{100}$
Grad -3	Resultaten talar starkt för att ... <u>inte</u> ...	Det bedöms vara minst 6000 gånger mer sannolikt att få dessa resultat om den <u>alternativa hypotesen</u> är sann än om huvudhypotesen är sann.	$\frac{1}{1\,000\,000} < V \leq \frac{1}{6\,000}$
Grad -4	Resultaten talar extremt starkt för att ... <u>inte</u> ...	Det bedöms vara minst 1 000 000 gånger mer sannolikt att få dessa resultat om den <u>alternativa hypotesen</u> är sann än om huvudhypotesen är sann.	$V \leq \frac{1}{1\,000\,000}$

Bilaga 1. Undersökningar av biologiska spår och dna

I tabellen återges exempel med förklaring på vanliga standardfraser som används av Nationellt forensiskt centrum (NFC) vid redovisning av genomförda undersökningar av biologiska spår och dna.

Vid behov av att diskutera genomförda undersökningar och erhållna resultat kontakta ansvarig handläggare i ärendet.

Använd fras	Förklaring
… reagerade så som för blod …	Vid ett test har spåret reagerat så som för blod.
… blod påvisades …	Spåret är blodliknande, har reagerat så som för blod med ett test och ett dna-resultat har erhållits.
… spermier påvisades …	Spermier har påvisats vid mikroskopisk granskning av ett delprov av spåret men manligt dna har inte påvisats.
… sperma påvisades …	Spermier har påvisats vid mikroskopisk granskning av ett delprov av spåret och manligt dna har påvisats.
… dna påvisades …	Dna har påvisats men bakomliggande spårtyp har inte fastställts. Används exempelvis när områden spårsäkrats för analys, så som för ”*brukarDNA*” eller ”*touchDNA*”.
… kunde blod/sperma inte påvisas …	Spårtypen ifråga har inte kunnat påvisas på det undersökta materialet.
Något detekterbart dna kunde inte påvisas	Vid kvantifiering (mängdbestämning) av provet kunde dna inte påvisas (<0,001 ng/µL).
Dna i tillräcklig mängd kunde inte påvisas	Vid kvantifiering (mängdbestämning) påvisades dna i provet, men fortsatt analys har inte utförts på grund av att mängden dna (0,001-0,0049 ng/µL) är låg för en standardanalys.
Dna påvisades. Resultatet kunde på grund av komplexitet (+ ev. förtydligande ord) inte utvärderas	Standardanalys utförd. Resultatet kan utgöras av en komplicerad blandbild med flera personer, vara ett svagt resultat med avsaknad av information, inte ett reproducerbart resultat eller en kombination av dessa tre. Nedbrytningsgrad på dna eller närvaro av föroreningar s.k. analyshämmare kan inverka
Den mindre delen av dna:t kunde inte utvärderas	Används när resultatet utgörs av en blandbild med olika proportioner på de bidragande inslagen och den mindre delen inte kan utvärderas och användas på grund av komplexitet.

En undersökning inleds med att **eftersöka och säkra biologiska spår** och om möjligt fastställa spårtyp. Spår som eftersöks är exempelvis besudlingar av blod, sperma eller sekret (saliv eller vaginalsekret) men också spår av t.ex. celler/cellrester som inte utgör direkta besudlingar. Spår kan sökas med blotta ögat eller med stöd av ljuskällor och instrument men också på kemisk väg. Biokemiska tester och mikroskopisk granskning används för att bedöma spårtyp. En stor mängd spår säkras trots avsaknad av regelrätta besudlingar. När det gäller spår som inte kan synliggöras går det inte att i förväg avgöra var det sitter eller om det överhuvudtaget förekommer något spår eller dna på den aktuella ytan. Många av dessa spårsäkringar innehåller mycket lite eller inget dna och möjligheten att få användbara resultat är låga. När dna i dessa fall påvisas kan bakomliggande spårtyp inte klargöras.

En bedömning av ett spår, ibland i kombination med resultat från dna-analys, leder till följande slutsatser: ”*... blod/sperma påvisades*” eller ”*... kunde blod/sperma inte påvisas*”. När spårtyp inte har fastställts används ”*... påvisades dna ...*”. Slutsatsen ”*kunde inte påvisas*” utesluter inte att det kan finnas spår/dna på ett material. Tidsförlopp, mängden spår och deras synlighet, underlagets beskaffenhet och graden av föroreningar (t.ex. smuts) är faktorer som påverkar resultatet. På material där många besudlingar/spår iakttas görs ofta ett urval till fortsatt undersökning. Urvalet baseras på erfarenhet samt på den information som uppdragsgivaren lämnat i ärendet.

Efter spårsäkringen utförs **extraktion**, då dna utvinns ur spåret. Vald metod beror på spårets egenskaper och på det bakgrundsmaterial där det sitter. Nästa steg, **kvantifieringen**, undersöker mängden dna i provet. Innehåller provet inget eller för lite dna för en standardanalys avslutas analysen (gränsen/gränsvärdet är satt till 0,005 ng/µL). Om ett undersökt spår inte uppvisar något dna eller att mängden dna är låg för en standardanalys används fraser motsvarande: ”*Något detekterbart dna kunde inte påvisas*” eller ”*Dna i tillräcklig mängd kunde inte påvisas*”. Innehåller provet mycket dna så kan det behöva spädas före fortsatt analys. Nästa steg är **kopiering** med s.k. PCR-teknik där utvalda områden i dna:t kopieras och dna-profilen tas fram. Tekniken möjliggör undersökning av små mängder dna.

Dna finns i de flesta av våra celler. Det dna som analyseras är likadant i hela kroppen och ändrar sig inte över tiden. Sperma eller blod som påträffats på en brottsplats kan därför jämföras med dna-resultatet för ett salivprov från en person tillvarataget långt senare. Vid dna-analysen undersöks en ytterst liten del av arvsmassan som innehåller tillräckligt med information för att kunna leda till starka slutsatser. De områden i arvsmassan som undersöks kallas STR-markörer. De uppvisar variation mellan olika individer. Analysresultatet för de undersökta STR-markörerna åskådliggörs som en sifferserie kallad dna-profil. Markörerna som analyseras innehåller ingen information om en individs egenskaper, men en markör analyseras som visar på biologiskt kön.

De erhållna dna-profilerna jämförs vanligtvis mot personer aktuella i utredningen eller registreras i spårregistret. **Följande hypoteser används** vid värderingen av dna-resultaten vid jämförelse mot person;

Huvudhypotes: Spåret/dna:t kommer från den aktuella personen.
Alternativ hypotes: Spåret/dna:t kommer från någon annan person (som inte är nära släkt med den aktuella personen).

Om huvudhypotesen är sann är det förväntat att resultaten ska överensstämma. Sannolikheten för att erhålla ett överensstämmande resultat om den alternativa hypotesen (dna:t kommer från en annan person) är sann, varierar beroende på resultatet. Det är beräkningen av hur sannolikt det är att erhålla resultatet om dna:t kommer från en annan person som styr vilken slutsatsgrad som slutligen redovisas. Dna-resultatet i en undersökt STR-markör kan vara vanligt förekommande, men genom att analysera flera områden ger det sammantagna resultatet en mycket liten risk för slumpmässig överensstämmelse. Vid överensstämmelse utförs en **frekvensberäkning** som visar hur (o)vanligt dna-resultatet är i svensk majoritetsbefolkning. Beräkningen avser två obesläktade personer. Överensstämmelse mellan ett fullständigt dna-resultat från en person (NN) och ett fullständigt dna-resultat från ett spår med dna från en person ger alltid slutsatsen ”Grad +4”: *Resultaten talar extremt starkt för att dna:t kommer från NN (Grad +4), om man bortser från möjligheten att det kommer från en nära släkting*[1] . Mängden och kvaliteten på dna:t samt provets beskaffenhet kan medföra att en ofullständig dna-profil erhålls, vilket kan leda till lägre slutsatsgrader.

Ett spår kan innehålla dna från två eller flera personer, **en blandbild**. Detta kan medföra fler möjligheter att förklara resultatet och därmed ökar andelen personer som har en dna-profil som av en slump skulle kunna överensstämma med analysresultatet. Vid utvärdering av ett blandbildsresultat tas hänsyn till bland annat resultatets kvalitet, hur många personer som kan ha bidragit till resultatet, mängden dna i provet, ingående varianter i STR-markörerna och i vilken proportion de förekommer.

Vid utvärdering av dna-resultat används **expertsystemet DNAxs**[2]. I expertsystemet finns en beräkningsmodul som grundar sig på en internationellt vedertagen beräkningsmodell kallad ”probabilistic genotyping”. Utvärdering med stöd av DNAxs har potential att hantera resultat med upp till fyra personer som bidragare och där resultatet uppvisar s.k. stokastisk variation, såsom att inte hela dna-profilen framträder på grund av liten mängd dna. För att ett resultat ska kunna utvärderas med DNAxs behöver dna-provet analyseras minst två gånger. Undantaget är om det dna som påvisas kommer från en person då det räcker med en analys.

Utvärdering av dna-resultat med DNAxs sker i flera steg. Först görs en bedömning om dna-resultatet är användbart. Det görs också en bedömning av antalet bidragande personer i dna-resultatet. För dna-resultat som bedömts användbart för jämförelse görs en inledande jämförelse mot person/er i ärendet. Beroende på antalet bidragande personer i dna-resultatet samt hur väl spårets dna-resultat och personens dna-profil stämmer överens avgörs det om någon beräkning av resultatvärde mot person (eller ett annat dna-spår) ska utföras. Därefter sker en beräkning av resultatvärdet.

Hur stor skillnad som tillåts mellan dna-resultatet och person för beräkning av resultatvärde styrs av validerade tröskelvärden. Dessa tröskelvärden är beroende av antalet personer i dna-resultatet. I de fall personers dna-profiler eller andra spår vid jämförelse inte uppfyller tröskelvärdet så utförs ingen beräkning av resultatvärde. Då beräkningar utförs med hjälp av expertsystem (probabilistic genotyping) som DNAxs anses beräknade resultatvärden i intervallen för Grad -2 till Grad +2 inte vara tillräckligt robusta och därmed inte tillförlitliga, varför dessa manuellt bedöms motsvara ett resultatvärde inom intervallet för Grad 0.

Även om sannolikheten är mycket liten, så är den större för **att närbesläktade personer** uppvisar överensstämmande dna-profiler, än att obesläktade personer skulle göra det3. Sannolikheten för överensstämmelse är störst mellan helsyskon av samma kön men lägre än 1 på 1 miljon vid en fullständig dna-profil. Sannolikheten för slumpmässig överensstämmelse är betydligt lägre för övriga, mer avlägsna släktskapsrelationer. Sannolikheten att en nära släkting skulle uppvisa en överensstämmelse med dna-resultatet ökar dock om resultatet utgörs av en ofullständig dna-profil eller av en blandbild. I NFC:s ärendeverksamhet har enbart enäggstvillingar visats ha överensstämmande dna-profiler. Råder oklarheter i utredningen kan personprov från relevanta släktingar inhämtas, om inte dna-profilerna redan finns tillgängliga via dna-registret. Om en direkt jämförelse inte är möjlig kan på begäran sannolikheten för slumpmässig överensstämmelse mellan släktingar beräknas

Vid all material- och spårhantering behöver risken för **kontaminering** minimeras. Effekterna av kontaminering ökar med att en allt mindre mängd spår/dna hanteras Vid all hantering eller kontakt med spår eller föremål som eventuellt ska dna-undersökas finns risk för kontamination. För att minimera riskerna att kontaminera med sitt eget dna eller från andra hanterade föremål ska som minimum munskydd och engångshandskar alltid användas. Engångshandskar behöver bytas ofta och utrustning rengöras (kameror, linjaler o.s.v.). Detta gäller för såväl arbete på brottsplats som vid laboratorium fram till avslutad hantering av ett undersökningsmaterial. Vilka personer som hanterat material och spår bör finnas dokumenterat. I syfte att påvisa kontaminationer och kunna avfärda dem som sådana för att inte vilseleda förundersökningen finns en lagstadgad elimineringsdatabas (EDB), med dna-profiler främst från personer som regelbundet hanterar undersökningsmaterial, t.ex. kriminaltekniker och personal vid NFC. I vissa fall behövs salivprov från andra personer som inte förekommer i EDB för att kunna utesluta dem mot erhållna resultat. Korrekt använd skyddsutrustning är central eftersom en kontamination kan förstöra ett dna-spår (det räcker inte med att ha tillgång till dna-profilen från den kontaminerande personen).

[1]För mer detaljerad information om NFC:s utlåtandeskala se https://polisen.se/tjanster-tillstand/bestall-forensisk-undersokning/utlatandeskala/
[2]Det finns ett separat Faktablad kring DNAxs.
[3]Det finns ett separat Faktablad kring DNA-resultat och nära släktskap.

RÄTTSMEDICINALVERKET

RAPPORT
2023-12-18

Dnr: K2023-V03496
Ert nr: 5000-K1520865-23

Uppdraget inkom: 2023-12-03
Ärendet registrerades: 2023-12-05

Polisen region Nord
Utredningssektion PO Västernorrland
Box 720
851 21 SUNDSVALL

Rättskemisk undersökning - Slutsvar

Ärendeuppgifter

Personnummer	Namn	Kod eller referensnummer
20020102-4114	Abdimalik Xamud Ahmed	Ej angivet

Inkommet provmaterial

Material	ProvID	Ankomstdatum	Provtagningsdatum	Provtagningstid
Blod	AVG276A	2023-12-05	2023-12-03	18:55
Blod	AVG276B	2023-12-05	2023-12-03	18:55
Blod	AVG276C	2023-12-05	2023-12-03	18:55

Analysresultat

Substans	Resultat	Avdrag	Resultat före avdrag	Material	Datum	Tid	ProvID	Metod	
Etanol	Ej påvisat	-	-	Blod	2023-12-03	18:55	AVG276A	H010	A

A: Substanser som ingår i ackreditering.

Resultatet av etanolbestämningen i blod avser medelvärdet av två analyser reducerat med ett avdrag vilket anger att etanolhalten i provet med 99,9 % säkerhet uppgått till minst ovan angivet resultat i promille (‰).

Analysresultat

Substans	Resultat	Material	ProvID	Metod	
Tetrahydrocannabinol (THC)	0,0068 µg/g	Blod	AVG276B	L085	A
Tetrahydrocannabinolsyra (THC-COOH)	0,036 µg/g	Blod	AVG276B	L085	A
11-hydroxi-tetrahydrocannabinol	0,0018 µg/g	Blod	AVG276B	L085	A
Amfetaminer	Ej påvisat	Blod	AVG276B	I021	A
Opiater	Ej påvisat	Blod	AVG276B	I022	A
Bensodiazepiner	Ej påvisat	Blod	AVG276B	I023	A
Kokainmetaboliter	Ej påvisat	Blod	AVG276B	I024	A
Buprenorfin	Ej påvisat	Blod	AVG276B	I025	A

Denna rapport bör endast återges i sin helhet.

Rättsmedicinalverket - Rättskemi Linköping
Artillerigatan 12, 587 58 Linköping
Telefon vx: 010-483 41 00 - Fax: 010-483 41 99
E-post: rkali@rmv.se - www.rmv.se

SWEDAC ACKREDITERING
Ackred. nr. 1378
Provning
ISO/IEC 17025

RÄTTSMEDICINALVERKET

RAPPORT 2023-12-18

Dnr: K2023-V03496
Ert nr: 5000-K1520865-23

Substans	Resultat	Material	ProvID	Metod	
Tramadol	Ej påvisat	Blod	AVG276B	I026	A

A: Substanser som ingår i ackreditering.

Screening av läkemedel och droger i blod är utförd med LC-QTOF-teknik (metod T001).

Information om substanser

11-hydroxi-tetrahydrocannabinol är inte klassad som narkotika i Sverige. 11-hydroxi-tetrahydrocannabinol bildas i kroppen efter intag av tetrahydrocannabinol. Tetrahydrocannabinol är klassad som narkotika (LVFS 2011:10 föteckning 1).

Tetrahydrocannabinol är klassad som narkotika (LVFS 2011:10, förteckning I). Tetrahydrocannabinol ingår i hasch och cannabispreparat.

Tetrahydrocannabinolsyra är inte klassad som narkotika i Sverige. Tetrahydrocannabinolsyra bildas i kroppen efter intag av tetrahydrocannabinol. Tetrahydrocannabinol är klassad som narkotika (LVFS 2011:10, förteckning I).

Denna rapport är elektroniskt överförd och godkänd 2023-12-18 15:04:20

Substanser som ingår i ackrediteringen markeras med ett A vid metodkoden. För information om våra metoder hänvisar vi till analyslistan på vår hemsida **www.rmv.se** och för information om läkemedel i Sverige se, **www.FASS.se.** Vid ersättningsskyldighet enligt 31 kap. 1 § rättegångsbalken är taxan för Rättsmedicinalverkets analyskostnader 1 300 kronor (se HSLF-FS 2022:67).

Resultaten gäller för prov såsom de har mottagits av laboratoriet.

Denna rapport bör endast återges i sin helhet.

Rättsmedicinalverket - Rättskemi Linköping
Artillerigatan 12, 587 58 Linköping
Telefon vx: 010-483 41 00 - Fax: 010-483 41 99
E-post: rkali@rmv.se - www.rmv.se

SWEDAC ACKREDITERING
Ackred. nr. 1378
Provning
ISO/IEC 17025

RÄTTSMEDICINALVERKET
RÄTTSKEMI LINKÖPING

Artillerigatan 12, 587 58 Linköping
Telefon växel: 010-483 41 00
Fax: 010-483 41 99
E-post: rkali@rmv.se
www.rmv.se

DOKUMENTTYP
Informationsblad

Informationsblad om cannabis

Tetrahydrocannabinol (THC) är den aktiva substansen i hasch, marijuana och andra cannabispreparat. THC uppvisar stora variationer i upptag, nedbrytning och eliminering. Vid rökning av cannabis tas THC snabbt upp i kroppen och omvandlas till flera nedbrytningsprodukter, så kallade metaboliter. I blod mäts THC samt metaboliterna tetrahydrocannabinolsyra (kan förkortat skrivas THC-syra eller THC-COOH) och 11-hydroxi-tetrahydrocannabinol (11-hydroxi-THC). I urin mäts endast metaboliten THC-syra. THC är klassad som narkotika (LVFS 2011:10, förteckning I) medan metaboliterna 11-hydroxi-THC och THC-syra *inte* är klassade som narkotika.
Informationsbladet syftar till att ge information kring påvisandetider i blod och urin samt om passiv rökning av cannabis. De figurer som ingår är endast exempel och kan användas som vägledning vid en allmän bedömning av analysresultat. Vid frågor angående tolkning av enskilda fall kontakta laboratoriet.

Påvisandetid i blod

THC omfördelas fort i kroppen och efter avslutad rökning sker därför en snabb minskning av blodkoncentrationen (Figur 1). Redan några timmar efter intaget är koncentrationen låg. Efter *enstaka intag* kan THC påvisas i blodet upp till cirka ett dygn. Vid *kraftigt missbruk* under lång tid lagras det i kroppen och påvisandetiden förlängs avsevärt. Koncentrationer över 0,0010 mikrogram per gram blod har uppmätts hos tunga missbrukare upp till två veckor efter avslutat intag. Påvisandetiden för 11-hydroxi-THC är jämförbar med THC efter *enstaka intag* men kortare efter *kraftigt missbruk*. Påvisandetiden för metaboliten THC-syra är några dygn längre än för THC efter *enstaka intag* och någon vecka längre efter *kraftigt missbruk*. Analysmetodens tröskelvärden för positivt resultat är 0,0003 mikrogram per gram blod för THC och 11-hydroxi-THC samt 0,003 mikrogram THC-syra per gram blod.

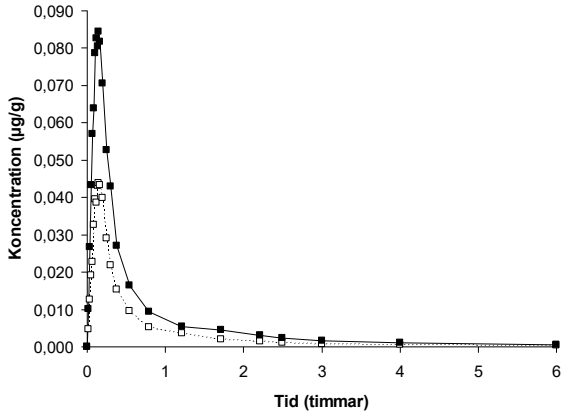

Figur 1. Exempel på eliminering av THC i blod efter enstaka intag av 16 mg (□) respektive 34 mg (■).

RÄTTSMEDICINALVERKET
RÄTTSKEMI LINKÖPING

Artillerigatan 12, 587 58 Linköping
Telefon växel: 010-483 41 00
Fax: 010-483 41 99
E-post: rkali@rmv.se
www.rmv.se

DOKUMENTTYP
Informationsblad

Påvisandetid för THC-syra i urin

Utsöndringen av THC-syra i urin efter avslutad rökning är bland annat beroende av graden av missbruk. Generellt kan sägas att när den högsta halten uppnåtts i urinen sjunker den till en början snabbt. Därefter övergår utsöndringen i en fas då mindre mängd utsöndras per tidsenhet. Detta illustreras nedan i två fall efter enstaka intag respektive efter kraftigt missbruk (Figur 2).

Vid *enstaka intag* kan man spåra THC-syra i urinen upp till en vecka.
Vid *kraftigt missbruk* under lång tid kan låga halter påvisas flera veckor efter avslutat intag.
Analysmetodens tröskelvärde för positivt resultat är 0,01 mikrogram THC-syra per milliliter urin.

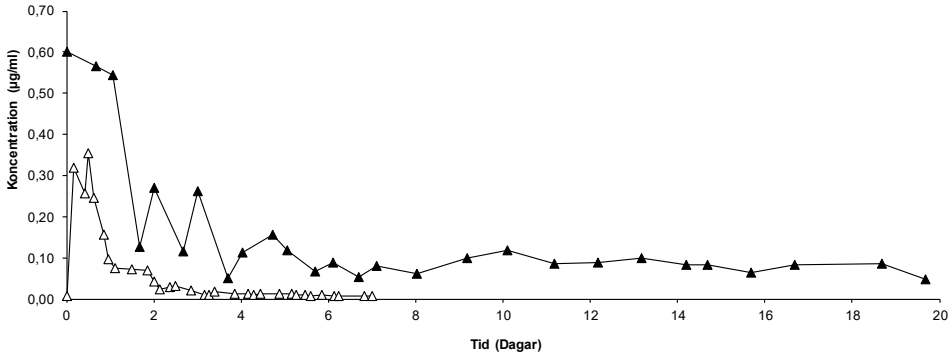

Figur 2. Exempel på utsöndring av THC-syra efter enstaka (Δ) respektive dagligt (▲) intag av THC.

Passiv rökning av cannabis

Experimentella studier har visat att det är möjligt att få i sig THC via passiv rökning. Utrymmets storlek och ventilation samt exponeringstid och mängden som röks är viktiga faktorer. Ytterligare en viktig faktor är när provet är taget i förhållande till exponeringstillfället. Generellt kan sägas att i situationer där man vistats i en lägenhet där andra röker cannabis är det inte troligt att uppnå halter av THC i blodet som är mätbara någon timme efter avslutad exponering eller att i urinen uppnå halter som överstiger metodens tröskelvärde. Under extrema förhållanden, t ex ett litet oventilerat utrymme där omfattande cannabisrökning pågår, är det möjligt att uppnå halter i storleksordningen 0,05 mikrogram THC-syra per ml urin.

RÄTTSMEDICINALVERKET

RAPPORT
2023-12-21

Dnr: K2023-V03506
Ert nr: 5000-K1520865-23

Uppdraget inkom: 2023-12-03
Ärendet registrerades: 2023-12-05

Polisen region Nord
Utredningssektion PO Västernorrland
Box 720
851 21 SUNDSVALL

Rättskemisk undersökning - Slutsvar

Ärendeuppgifter

Personnummer	Namn	Kod eller referensnummer
19940409-9559	Anton Oliver Granat	Ej angivet

Inkommet provmaterial

Material	ProvID	Ankomstdatum	Provtagningsdatum	Provtagningstid
Blod	AUN996A	2023-12-05	2023-12-03	19:15
Blod	AUN996B	2023-12-05	2023-12-03	19:15
Blod	AUN996C	2023-12-05	2023-12-03	19:15

Analysresultat

Substans	Resultat	Avdrag	Resultat före avdrag	Material	Datum	Tid	ProvID	Metod	
Etanol	Ej påvisat	-	-	Blod	2023-12-03	19:15	AUN996A	H010	A

A: Substanser som ingår i ackreditering.

Resultatet av etanolbestämningen i blod avser medelvärdet av två analyser reducerat med ett avdrag vilket anger att etanolhalten i provet med 99,9 % säkerhet uppgått till minst ovan angivet resultat i promille (‰).

Analysresultat

Substans	Resultat	Material	ProvID	Metod	
Alprazolam	0,011 µg/g	Blod	AUN996A	L004	A
Pregabalin	11 µg/g	Blod	AUN996B	L034	A
Buprenorfin	0,27 ng/g	Blod	AUN996A	L048	A
Norbuprenorfin	0,36 ng/g	Blod	AUN996A	L048	A
Paracetamol	2,2 µg/g	Blod	AUN996B	L066	A
Kokain	0,16 µg/g	Blod	AUN996A	L082	A
Bensoylekgonin	1,0 µg/g	Blod	AUN996A	L082	A
Tetrahydrocannabinol (THC)	0,00045 µg/g	Blod	AUN996B	L085	A

Denna rapport bör endast återges i sin helhet.

Rättsmedicinalverket - Rättskemi Linköping
Artillerigatan 12, 587 58 Linköping
Telefon vx: 010-483 41 00 - Fax: 010-483 41 99
E-post: rkali@rmv.se - www.rmv.se

SWEDAC ACKREDITERING
Ackred. nr. 1378
Provning
ISO/IEC 17025

Substans	Resultat	Material	ProvID	Metod	
Tetrahydrocannabinolsyra (THC-COOH)	0,0088 µg/g	Blod	AUN996B	L085	A
11-hydroxi-tetrahydrocannabinol	Ej påvisat	Blod	AUN996B	L085	A
Amfetaminer	Ej påvisat	Blod	AUN996B	I021	A
Opiater	Ej påvisat	Blod	AUN996B	I022	A
Tramadol	Ej påvisat	Blod	AUN996B	I026	A

A: Substanser som ingår i ackreditering.

Screening av läkemedel och droger i blod är utförd med LC-QTOF-teknik (metod T001).

Information om substanser

Alprazolam är klassad som narkotika (LVFS 2011:10, förteckning IV).

Bensoylekgonin bildas i kroppen efter intag av kokain. Bensoylekgonin är klassad som narkotika såsom en ester till ekgonin (LVFS 2011:10, förteckning II).

Buprenorfin är klassad som narkotika (LVFS 2011:10, förteckning IV).

Kokain är klassad som narkotika (LVFS 2011:10, förteckning II).

Norbuprenorfin är inte klassad som narkotika i Sverige. Norbuprenorfin bildas i kroppen efter intag av buprenorfin. Buprenorfin är klassad som narkotika (LVFS 2011:10, förteckning IV).

Pregabalin är klassad som narkotika (HSLF-FS 2018:40, förteckning V).

Tetrahydrocannabinol är klassad som narkotika (LVFS 2011:10, förteckning I). Tetrahydrocannabinol ingår i hasch och cannabispreparat.

Tetrahydrocannabinolsyra är inte klassad som narkotika i Sverige. Tetrahydrocannabinolsyra bildas i kroppen efter intag av tetrahydrocannabinol. Tetrahydrocannabinol är klassad som narkotika (LVFS 2011:10, förteckning I).

Denna rapport är elektroniskt överförd och godkänd 2023-12-21 13:31:21

Substanser som ingår i ackrediteringen markeras med ett A vid metodkoden. För information om våra metoder hänvisar vi till analyslistan på vår hemsida **www.rmv.se** och för information om läkemedel i Sverige se, **www.FASS.se.** Vid ersättningsskyldighet enligt 31 kap. 1 § rättegångsbalken är taxan för Rättsmedicinalverkets analyskostnader 1 300 kronor (se HSLF-FS 2022:67).

Resultaten gäller för prov såsom de har mottagits av laboratoriet.

Denna rapport bör endast återges i sin helhet.

Rättsmedicinalverket - Rättskemi Linköping
Artillerigatan 12, 587 58 Linköping
Telefon vx: 010-483 41 00 - Fax: 010-483 41 99
E-post: rkali@rmv.se - www.rmv.se

SWEDAC ACKREDITERING
Ackred. nr. 1378
Provning
ISO/IEC 17025

RÄTTSMEDICINALVERKET
RÄTTSKEMI LINKÖPING

Artillerigatan 12, 587 58 Linköping
Telefon växel: 010-483 41 00
Fax: 010-483 41 99
E-post: rkali@rmv.se
www.rmv.se

DOKUMENTTYP
Informationsblad

Informationsblad om kokain i blod och urin

Kokain och dess nedbrytningsprodukt bensoylekgonin är klassade som narkotika.
Vid missbruk intas kokain vanligtvis genom sniffning, men även injektion, nedsväljning samt rökning förekommer. En vanlig missbruksdos av kokain vid sniffning anses vara 0,1 g.
Efter ett intag fördelas kokainet i kroppen och en viss del av kokainet omvandlas till bensoylekgonin. Hur länge kokain och bensoylekgonin kan uppmätas i blod och urin efter ett intag beror på många faktorer, bl.a. av dos och intagssätt. Kokain och bensoylekgonin ingår inte i något registrerat läkemedel som förskrivs i Sverige, men kokain kan användas i begränsad utsträckning som lokalbedövning inom slutenvården på sjukhuskliniker.

Informationsbladet syftar till att ge information kring detektionstider i blod och urin. Den figur som ingår är ett exempel och kan användas som vägledning vid en allmän bedömning av analysresultat. Vid frågor angående tolkning av enskilda fall, kontakta laboratoriet.

Påvisandetid i blod

Den högsta koncentrationen av kokain i blodet uppnås vanligen inom 1,5 timme efter intag. Den högsta koncentrationen av bensoylekgonin i blodet uppnås vanligen inom 3 timmar efter intag. Figuren till höger illustrerar hur koncentrationen av kokain och bensoylekgonin kan variera i blod över tid efter att 0,1 g kokain har sniffats. Vanligtvis efter sniffning av 0,1 g kan kokain påvisas i 6 timmar medan bensoylekgonin kan påvisas i 30 timmar efter senaste intag (se figur). Vid upprepade intag med höga doser, kan både kokain och bensoylekgonin påvisas längre.

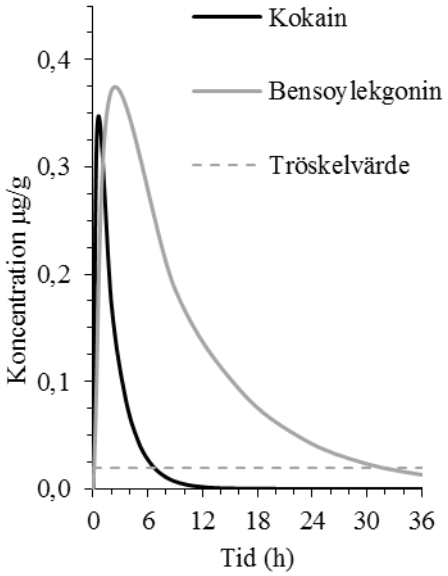

Analysmetodens tröskelvärde för positivt resultat i blod är 0,02 mikrogram per gram (µg/g) för kokain respektive bensoylekgonin.

Påvisandetid i urin

I urinen utsöndras kokain främst i form av nedbrytningsprodukten bensoylekgonin. I urin kan kokain vanligtvis påvisas i 1 dygn efter intag medan bensoylekgonin kan påvisas i 3 dygn efter intag. Vid upprepade intag och/eller med intag av höga doser kan kokain och bensoylekgonin påvisas under en längre tid.

Analysmetodens tröskelvärde för positivt resultat i urin är 0,05 mikrogram per milliliter (µg/ml) för kokain respektive bensoylekgonin. Under det första dygnet efter ett intag, kan koncentrationen av bensoylekgonin och kokain vara över metodens mätområde (>10 µg/ml urin).

RÄTTSMEDICINALVERKET
RÄTTSKEMI LINKÖPING

Artillerigatan 12, 587 58 Linköping
Telefon växel: 010-483 41 00
Fax: 010-483 41 99
E-post: rkali@rmv.se
www.rmv.se

DOKUMENTTYP
Informationsblad

Informationsblad om cannabis

Tetrahydrocannabinol (THC) är den aktiva substansen i hasch, marijuana och andra cannabispreparat. THC uppvisar stora variationer i upptag, nedbrytning och eliminering. Vid rökning av cannabis tas THC snabbt upp i kroppen och omvandlas till flera nedbrytningsprodukter, så kallade metaboliter. I blod mäts THC samt metaboliterna tetrahydrocannabinolsyra (kan förkortat skrivas THC-syra eller THC-COOH) och 11-hydroxi-tetrahydrocannabinol (11-hydroxi-THC). I urin mäts endast metaboliten THC-syra. THC är klassad som narkotika (LVFS 2011:10, förteckning I) medan metaboliterna 11-hydroxi-THC och THC-syra *inte* är klassade som narkotika.
Informationsbladet syftar till att ge information kring påvisandetider i blod och urin samt om passiv rökning av cannabis. De figurer som ingår är endast exempel och kan användas som vägledning vid en allmän bedömning av analysresultat. Vid frågor angående tolkning av enskilda fall kontakta laboratoriet.

Påvisandetid i blod

THC omfördelas fort i kroppen och efter avslutad rökning sker därför en snabb minskning av blodkoncentrationen (Figur 1). Redan några timmar efter intaget är koncentrationen låg. Efter *enstaka intag* kan THC påvisas i blodet upp till cirka ett dygn. Vid *kraftigt missbruk* under lång tid lagras det i kroppen och påvisandetiden förlängs avsevärt. Koncentrationer över 0,0010 mikrogram per gram blod har uppmätts hos tunga missbrukare upp till två veckor efter avslutat intag. Påvisandetiden för 11-hydroxi-THC är jämförbar med THC efter *enstaka intag* men kortare efter *kraftigt missbruk*. Påvisandetiden för metaboliten THC-syra är några dygn längre än för THC efter *enstaka intag* och någon vecka längre efter *kraftigt missbruk*. Analysmetodens tröskelvärden för positivt resultat är 0,0003 mikrogram per gram blod för THC och 11-hydroxi-THC samt 0,003 mikrogram THC-syra per gram blod.

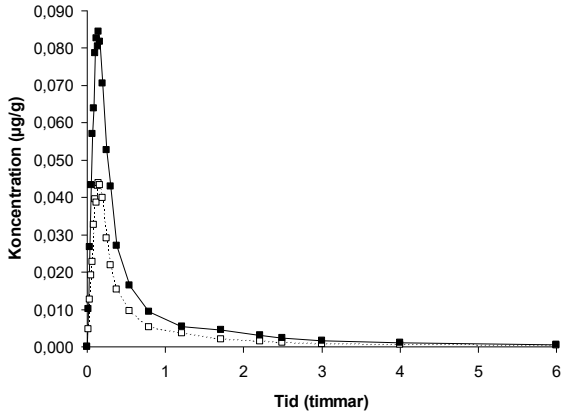

Figur 1. Exempel på eliminering av THC i blod efter enstaka intag av 16 mg (□) respektive 34 mg (■).

RÄTTSMEDICINALVERKET
RÄTTSKEMI LINKÖPING

Artillerigatan 12, 587 58 Linköping
Telefon växel: 010-483 41 00
Fax: 010-483 41 99
E-post: rkali@rmv.se
www.rmv.se

DOKUMENTTYP
Informationsblad

Påvisandetid för THC-syra i urin

Utsöndringen av THC-syra i urin efter avslutad rökning är bland annat beroende av graden av missbruk. Generellt kan sägas att när den högsta halten uppnåtts i urinen sjunker den till en början snabbt. Därefter övergår utsöndringen i en fas då mindre mängd utsöndras per tidsenhet. Detta illustreras nedan i två fall efter enstaka intag respektive efter kraftigt missbruk (Figur 2).

Vid *enstaka intag* kan man spåra THC-syra i urinen upp till en vecka.
Vid *kraftigt missbruk* under lång tid kan låga halter påvisas flera veckor efter avslutat intag.
Analysmetodens tröskelvärde för positivt resultat är 0,01 mikrogram THC-syra per milliliter urin.

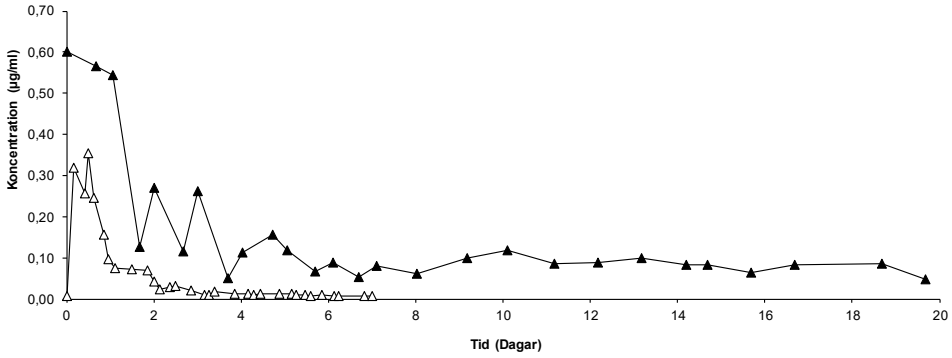

Figur 2. Exempel på utsöndring av THC-syra efter enstaka (Δ) respektive dagligt (▲) intag av THC.

Passiv rökning av cannabis

Experimentella studier har visat att det är möjligt att få i sig THC via passiv rökning. Utrymmets storlek och ventilation samt exponeringstid och mängden som röks är viktiga faktorer. Ytterligare en viktig faktor är när provet är taget i förhållande till exponeringstillfället. Generellt kan sägas att i situationer där man vistats i en lägenhet där andra röker cannabis är det inte troligt att uppnå halter av THC i blodet som är mätbara någon timme efter avslutad exponering eller att i urinen uppnå halter som överstiger metodens tröskelvärde. Under extrema förhållanden, t ex ett litet oventilerat utrymme där omfattande cannabisrökning pågår, är det möjligt att uppnå halter i storleksordningen 0,05 mikrogram THC-syra per ml urin.

Polisen

Sammanslagen slangordlista

Signerat av

Signerat datum

Enhet	Diarienr
Region Nord, Utredning 2 PO Västernorrl	5000-K1520865-23

Originalhandlingens förvaringsplats	Datum	Tid
	2024-03-06	13:57

Involverad personal	Funktion
Hanna Engström	Uppgiftslämnare

Slang	Förklaring
Afghan	Hasch
Akhi	Bror på arabiska
Ameniz haze	Cannabis sort
Aboo	Oj, wow, shit, vafan.
Abow	Shit, jävlar
Affe	Amfetamin
Aight	all right/okej
Aina	Polis
Ait/Ajjt	Förkortning av allright
Akhi	Bror på arabiska
Alehom	Bra, Sådär ja, helt rätt
Alikum	På dig
Araba	Bil samt vagn/kärra
Askar	Krigare på arabiska
Avdankad	Sliten, gammal
B	Hasch
Ba	Bara
Bankish	Späda ut narkotika
Bags	Färdigvägd zippåse med narkorika
Banan Kusch	Cannabis sort
Bananen	Klant, tabbar sig.
Baxa	Stjäla/stulen
Bazz	Ligg, knull
Bebek	Barn
Becknare	Säljare/langare
Beff alt beef	Gräl/bråk
Benim	Min/jag
Beshlik	5g weed eller 500 kr
Bitches	Bensodiazipiner
Billigt	Amfetamin
Black tar	Rökheroin
Blatte/blattar	Invandrare, mörkhyad, icke europeisk
Blicka	kolla på, se på
Blaze	Hasch
Blue cheese	Marijuana
Blå	Xanor
Blåbär	Xanor
Braj	Hasch
Bram	bror/vän
Brate	Bror / bra kompis
Brates	Bröder
Breeee	Kompis
Bricka/brickan	1 kilo kokain
Bror	Kompis, vän
Bruning	Hasch
Brunt	Hasch
Butchaks	Slaktare

Båt	Subutex
Case	Fall
Cash	Pengar
Checka	Kolla, titta
Chilla	Ta det lugnt, slappna av
Civvare	Civilpoliser
Cola	Kokain
Cutt	Slå, skära någon
Cuz	Kusin
Deli/Delisar	Efterbliven, dum
Dop	Heroin
Dope	Heroin
Drifta	Utvidga budget olagligt. Stjäl och sälj.
Droppat	Släppt av/lämnat
Dräng	Kan inte bete sig
Dunder	Bra, jättebra, extremt bra, marijuana i vissa sammanhang
E	Ecstacy
En hel	Fem gram marijuana/hasch
Epa alt eppa	Fordon max 30km/h
Erik	Ecstacy
Eva	Ecstacy
Ey	Ord för att få uppmärksamhet
Femma, 5a	Fem gram marijuana/hasch
Fett	Hasch
Fjärdis	Subutex
Flex	Kokain
Flödder	Bensodiazipiner
Fkn hell	Fucking hell
Foxes	Narkotika uppmärkt med den grupperingen/cannabissort
Frukt	Heroin
Ful	Amfetamin
Gangsters	Kriminell livsstil, ej laglydig
Ggb	Göteborg
Gino	Tungt kriminell person
Glad	MDMA
Glock	Märke på pistol
Goa	Lura/ vilseledda
Goishen	Golaren
Golare	en som skvallrar
Gräs	Marijuana
Grönt	Marijuana
Gubbar	Gram för droger
Gubbe/Gubbar	Droger
Gunga	Väga föremål, ofta droger
Guz/Guzz/Guzzar	Tjej/tjejer
Guzzen	Snygg tjej/kvinna
Gås	Hasch
H	Heroin

Habbar	Bensodiazipiner
Habibi	Min älskling på arabiska
Halv kanin	Slang en halv miljon kronor(500.000kr)
Hamdullah, Hamdulilha	Tack gud / Tack Allah
Hand	Fem gram marijuana/hasch
Hayati	Mitt liv/mitt ljus
Hayyeee	Vad är det du säger
Hazzla	(hassla) Lura/lurad
Hermano	Bror
Horse	Heroin
Hägge eller Hegge	ett hekto
Häst	Heroin
Ice	Amfetamin
Indian	Marijuana
Inshallah	Om gud vill
Jayo	Kokain
Jahanam	Helvetet
Japp	Sno, ta, slå, skjuta, hugga, knulla
Jappish	Variant av japp?
Jetski	Fett, mäktigt, najs
Jonk	Heroin
K	Okey, tusen eller ketamin
Kahba	Hora
Kallar (kallarna)	Kalasjnikov (AK-47) en automatkarbin.
Kalle	Automatkarb n, automatgevär kalashnikov/miljon
Kanin	Miljon
Kasse	Ett kilo, ett kilo hasch
Keffa	Konstiga, dum, dålig
Khalo	Farbror/Morbror används även som artighetsfras.
Klet	Amfetamin
Klivare	Utförare
Knappar	MDMA
Knas	Konstigt, skumt
Kola	Kokain
Krokodil/Krokodilen	Kan vara narkotika (kodein) kan även avse person
Kus	Kan vara miss på kush, cannabis eller som Cuz kusin
Kv	Möte kriminal/frivården?
Laba	Pengar, avser (sek) i tusenlappar.
Ladd	kokain Slangopedia.se
Lallish	Lätt/simpelt att utföra/göra
Lappar	LSD
Lax	1 lax=1000 kr
Lemon	Lemon Kush, som avser cannabis
Lena	Tramadol
Lucy	LSD
Lur	mobiltelefon
Magget	Magasin (till vapen)
Marie och Anna	Marijuana

Mary Jane	Marijuana
Mashalla	Vad Gud har velat
Masrahia	Drama, show, uppträdande
Mat	Ammunition
MDMA	Ecstacy
Molly	MDMA
Mucht/mush alt musht	Kund
Mundish/Mundishar	Kund/Kunder
Musht	Kund
Narcoos	? Cannabis sort ?/serie om Pablo Escobar
Nojjig	Nervös
Nxa	Nacksta, stadsdel i Sundsvall
Näve	Fem gram marijuana/hasch
Pa.	Firas Hanna,
Para	Pengar
Patek	Klocktillverkare
Pix	Xanor
Pollen	Marijuana
Pulver	Kokain
Rush	Kort sprint
Röding	500kr-sedel
Rödingar	Femhundringar
Salam	Hallå
Scorpan	Tjeckisk full auto pistol vz 61
Shaytan	Djävulen/Satan
Sho	Hej, amfetamin i vissa sammanhang
Shono	Kompis/vän
Shono/Shonon	Grabben, Killen, Snubben. /Nedlåtande
Shorda/Shordas	Snubbe, pistol
Shordas	Snubbar/pistoler
Sicario	Spanskt slang, torped/lönnmördare
Sillar	vapen
Skimmar	försvinner
Skor	Amfetamin
Skorpa	Skorpion (automatkarbin)
Skunk	Marijuana
Schnejjf	Kokain
Smack	Vitt heroin
Snipers	duktiga skyttar
Snö	Kokain
Softa	Ta det lugnt, inte göra nåt.
Speed	Amfetamin
Spliff	Jointblandning cannabis och tobak
Spraya	? Skjuta med ett vapen, flera skott ?
Stenar	Kokain
Stash/Stäsha	Gömmor/förvara
Stashet	Gömma/gömda pengar
Stavar	Xanor

Stäsh/stash	Gömställe/pengar?
Sub	Subutex
Sås	LSD
Syra	LSD
Tabbe	Pistol, men kan även betyda misstag.
Tabbe/tabbar	Pistol/pistoler
Tagga	Gå, dra iväg, stick
Taggar	Sticker, drar härifrån
Tamam	Ok
Tarren	Trakten
Tbx	Tillbaka
Tjack	Amfetamin
Tjo	Amfetamin eller hej, hålla, tjena
Tjosan	Amfetamin
Torsk/torskade	Fast/tagen
Trakten	Område
Tram	Tramadol
Trippar	LSD
Tryckis	Plats/lgh där man kan gömma sig
Töjj	Hasch
Vaket	Amfetamin
Valentino	? Cannabis sort ?
Vapes	plural för vape, används för att dra in smaksatt rök i lungorna, används ofta tillsammans med cannabis
Vbg	Vårbygård
Vby	Vårby
Vit alt vitt	Amfetamin, tjack alt tvättade pengar
Vxjö	Växjö
W	Marijuana
Wa	Och den
Walla	Jag svär på gud
Walle/Valle	Pistolmodell Walther
Weed	Marijuana
Wickr	App för kommunikation
Winek	Var är du (?)
Wtf	What the fuck/ vad i helvete.
XTC	Ecstacy
Yani	Liksom/typ
Yäni	Alltså
Yäni/Yani	Alltså, nästan, typ
Yöni	Vad gör ni?
Zingis/Zinji	Svart person
Zumba	Blanda narkotika
Zutt	Hasch
Zutt/Zutten	Knark, cannabis, hasch
Åtta	Subutex
Äbi/Äbin	Kokain
Äbi/Äby	Kokain

Äzi	Cannabis, mariujana,

Polisen

Ärendeanalys maskad

Signerat av

Signerat datum

Enhet	Diarienr
Region Nord, Utredning 2 PO Västernorrl	5000-K1520865-23

Originalhandlingens förvaringsplats	Datum	Tid
	2024-03-20	11:12

Involverad personal	Funktion
Jonas Paulsson	Uppgiftslämnare

Rapport - Ärendeanalys K1520865-23

Förberedelse till mord

Grovt vapenbrott

Jonas Hildeby

Inspektör/Operativ analytiker

Operativ analys/NOA

Innehåll

1 Sammanfattning av händelseförloppet ... 3
2 Syfte med rapporten ... 5
3 Underlag ... 5
4 Involverade personer - brottsmisstankar ... 6
5 Övergripande tidslinje ... 8
6 Detaljerad tidslinje – Dag för dag ... 10
6.1 30 november – 1 december 2023 ... 10
6.2 2 december 2023 – Anton Granat hämtar vapen ... 15
6.3 3 december 2023 ... 25
6.4 Abdimalik Ahmed åter i lägenheten ... 27
6.5 Abdimalik Ahmeds resa tur och retur Söderhamn ... 28
6.6 Samtal om ”jappning” (mord) ... 29
6.7 Tim Lantzidis på Arlanda ... 32
6.8 Påse från Lager 157 lämnas till Abdimalik Ahmed ... 32
6.9 Peter Ålander lämnar över en påse till Abdimalik Ahmed ... 33
7 Inköp av kläder – Överlämningar av påsar ... 34
7.1 30 november – Stadium Outlet, Birsta, Sundsvall ... 34
7.2 3 december –Lager 157 Biltema, Birsta, Sundsvall ... 35
7.3 Kassar lämnas och hämtas ... 36
7.4 Abdimalik Ahmed kläder vid gripande ... 37
7.5 Kläder anträffade i Tim Lantzidis lägenhet ... 39
8 Frihetsberövanden ... 40
9 Husrannsakan och beslag ... 41
10 Kriminalteknik ... 43

1 Sammanfattning av händelseförloppet

I samband med spaning ses en person, Abdimalik Ahmed, komma till Tim Lantzidis lägenhet den 30 november. Abdimalik Ahmed har då med sig en svart Stadiumkasse. Cirka tio minuter senare lämnar Tim Lantzidis lägenheten och sover inte där innan Abdimalik Ahmed lämnat den vilket han gör den 1 december och åker till Söderhamn natten mot den 3 december.

Sedan Abdimalik Ahmed lämnat och Tim Lantzidis återkommit kommer Anton Granat på besök senare under kvällen och hämtar en svart Stadiumkasse som liknar den som Ahmed haft med sig 30 november. På rumsavlyssningen framgår att en person lämnat ett vapen i lägenheten som Tim Lantzidis och en annan person nu sett till att det flyttats till ett annat ställe i området Skönsmon där det förvaras. Den 3 december åker Tim Lantzidis till Arlanda, han är bokad på en flight till Turkiet.

Mitt på dagen den 3 december återkommer Abdimalik Ahmed till lägenheten och senare samma dag kommer Peter Ålander till lägenheten med en svart Stadiumkasse som liknar den som tidigare förekommit, han överlämnar den till Ahmed.

Under tiden Abdimalik Ahmed är i lägenheten framkommer via rumsavlyssningen att ett mord, ”jappning”, planeras. Tim Lantzidis grips på Arlanda och Abdimalik Ahmed vid husrannsakan i Tim Lantzidis lägenhet[1].

[1] PM. Händelsekedja, Mattias Lundström 231206

Vid husrannsakan i Tim Lantzidis lägenhet anträffades ett vapen, magasin, en lös patron och en ”GPS-puck” (spårningsutrustning). Fynden gjordes i närheten av Abdimalik Ahmed som satt i en soffa.

Beskuren bild

Vid husrannsakan anträffades också nyinköpta svarta kläder och skor (se beslag).

Chartet nedan visar de inblandades olika roller. Gripande och beslag av vapen görs i Tim Lantzidis lägenhet, Abdimalik Ahmed befinner sig i lägenheten när husrannsakan görs. Rumsavlyssningen talar starkt för att han kan ha haft vapnet med sig till lägenheten. När han lämnar Sundsvall återvänder Tim Lantzidis till lägenheten och vapnet hämtas av Anton Granat. När Tim Lantzidis åkt till Arlanda och Abdimalik Ahmed återvänt till lägenheten kommer Peter Ålander och lämnar tillbaka vapnet.

I lägenheten anträffas vapnet, en patron och spårningsutrustning i form av en ”GPS-puck”.

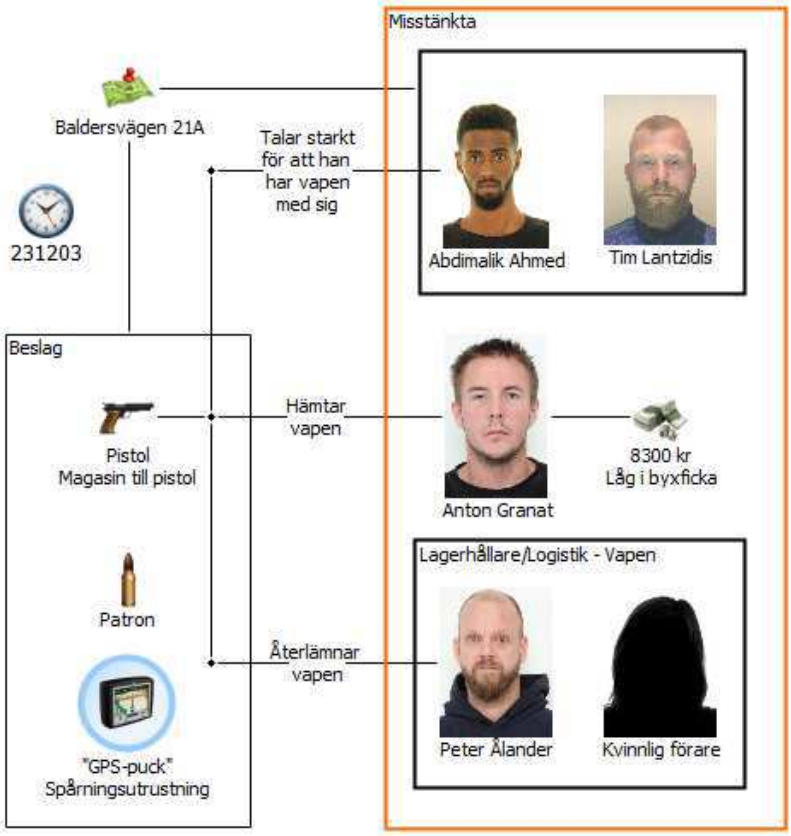

Underlag för de slutsatser som redovisas ovan återfinns under den detaljerade tidslinjen.

2 Syfte med rapporten

Syftet med denna analys är att sammanfatta de fakta som ligger till grund för misstankarna genom att så långt det är möjligt presentera dessa i kronologisk ordning i förhållande till de misstänkta.

3 Underlag

Nedan inhämtad information har legat till grund för rapporten:

- HKÖ – Hemlig kameraövervakning
- HRA – Hemlig rumsavlyssning
- HÖK – Samtalslista
- Spaning
- Kameraövervakning på Arlanda
- Beslag
- Analyser från NFC

4 Involverade personer- brottsmisstankar

Hur de misstänkta knutits till telefonnummer, telefoner, alias och konton framgår i brukaranalyserna.

930124-5875

TIM Mikael Lantzidis

Mantalsadress: Utvandrad

Misstankar:

Förberedelse till mord

Grovt vapenbrott

Beslag: Vapen / DNA (+4) på vapen som tas i beslag i hans lägenhet

Telefoner / 359502750851920 (Google Pixel 6A), 358385587420723 (Google Pixel 6A) och 356546176949690 (Samsung Galaxy A22 5G)

020102-4114

Abdimalik Xamud Ahmed

Mantalsadress: Tallvägen 1B, Söderhamn

Misstankar:

Förberedelse till mord

Grovt vapenbrott

Beslag: Telefoner / 2023-5000-BG110276-1 (Delad från annat ärende), 2023-5000-BG139991-1 ej fastställt om den tillhör Abdimalik, låg på sängen på Baldersvägen när han greps.

940409-9559

Anton Oliver Granat

Mantalsadress: Furubacken 2, Sundsvall

Misstankar:

Medhjälp till förberedelse till mord

Grovt vapenbrott

Beslag: Telefoner / 2023-5000-BG139949-1 Google, 2023-5000-BG144111-1 Delad från annat ärende

820519-7810

Ulf Peter Ålander

Mantalsadress: Storgatan 6, Sundsvall

Misstankar:

Medhjälp till förberedelse till mord

Grovt vapenbrott

Beslag: Telefoner / 2023-5000-BG139974-1 Google Pixel, 2023-5000-BG139974-2 Google Pixel

5 Övergripande tidslinje

I detta avsnitt redovisas de mest centrala delarna i händelseförloppet i korthet i en tidslinje. Under nästa avsnitt redovisas händelseförloppet mer i detalj och med fotnoter till dokument i utredningen.

Av denna tidslinje framgår hur Abdimalik Ahmed kommer till Sundsvall, när han kommer till Tim Lantzidis lägenhet har han med sig en svart Stadiumkasse, senare händelser talar för att den kan ha innehållit det vapen som senare tas i beslag. När Abdimalik Ahmed och vapnet kommit till lägenheten lämnar Tim Lantzidis densamma. Abdimalik Ahmed kontrolleras av polis och blir medtagen och sedan släppt, han tar sig då till en annan adress i Sundsvall och lämnar dagen därpå staden.

Tim Lantzidis återkommer till Sundsvall och lägenheten och ombesörjer att vapnet tas därifrån med hjälp av Anton Granat, Tim Lantzidis sover sedan på annan adress i Sundsvall. Han lämnar Sundsvall den 3 december och åker till Arlanda för fortsatt färd till Turkiet, han grips dock på Arlanda. Abdimalik Ahmed återkommer till Sundsvall och lägenheten 3 december och vapnet lämnas åter till honom i en svart Stadiumkasse, detta görs av Peter Ålander som skjutsats av en kvinnlig förare.

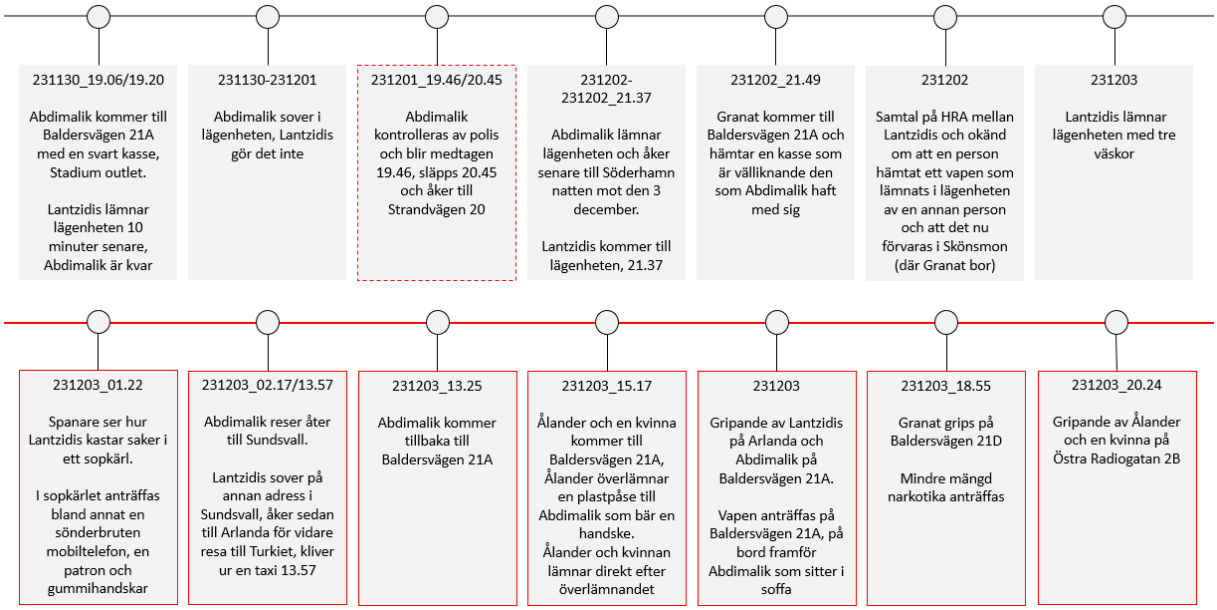

Tim Lantzidis beteende kan tala för att han inte vill vara i lägenheten samtidigt som vapnet finns där. Cirka tio minuter efter det att Abdimalik Ahmed kommit till lägenheten lämnar Tim Lantzidis lägenheten, sammanhanget talar för att Abdimalik Ahmed kan ha haft vapnet med sig. När Abdimalik Ahmed lämnat lägenheten men vapnet är kvar ombesörjer Tim Lantzidis att det hämtas inom drygt tio minuter från det att han kommit hem och vapnet förvaras på annan plats.

När Abdimalik Ahmed återkommer så lämnas vapnet tillbaka, då finns Tim Lantzidis på Arlanda för att resa vidare till Turkiet.

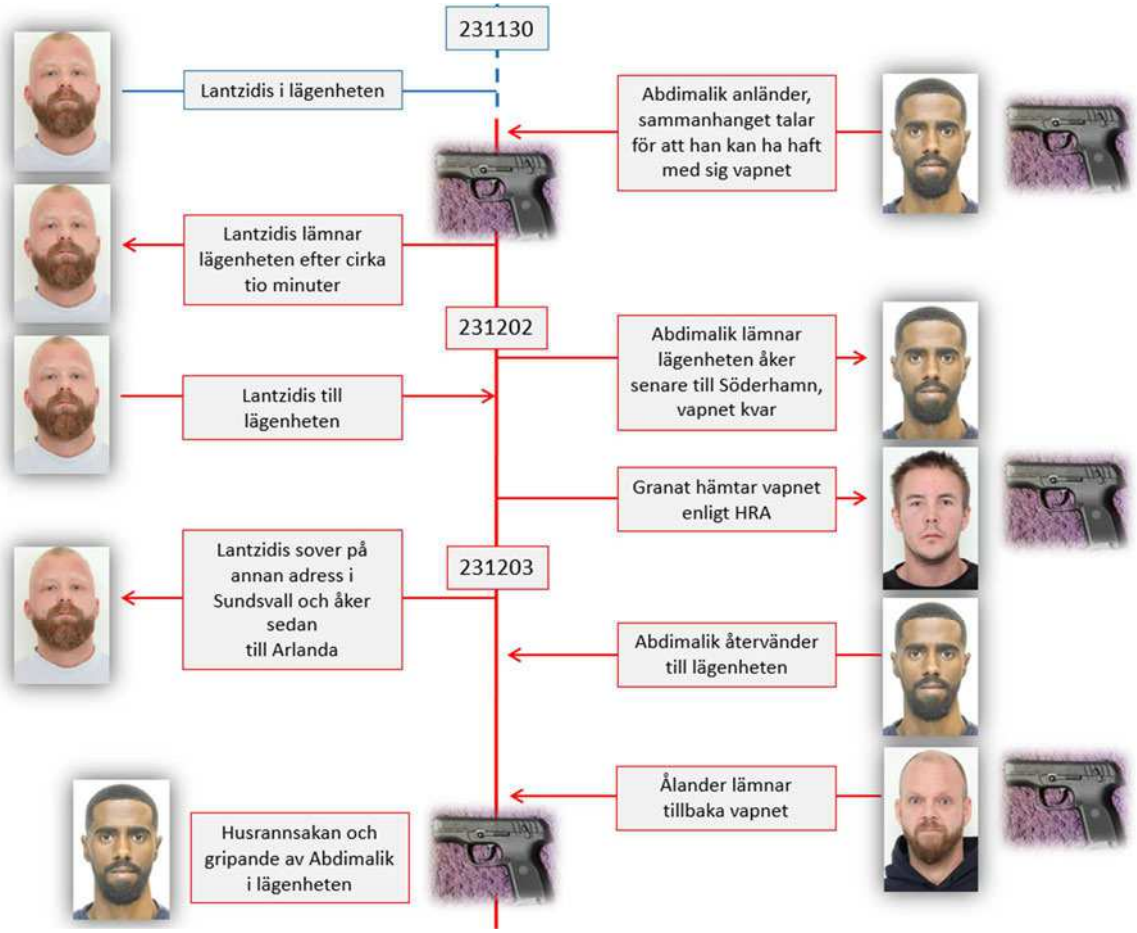

6 Detaljerad tidslinje – Dag för dag

I detta avsnitt redovisas händelserna i ärendet med stöd av inhämtad information, i texten finns fotnoter till de uppgifter som utgör underlag för respektive del.

6.1 30 november – 1 december 2023

På kvällen den 30 november klockan 19.06 lämnar Tim Lantzidis sin lägenhet, han har en balaklava på sig. Han stänger lägenhetsdörren men låser den inte. Efter cirka en minut kommer han tillbaka och strax efter honom kommer Abdimalik Ahmed, denne bär på en svart Stadium Outletkasse[2]. Bilden talar för att han har snö på skor, byxor och eventuellt även på kassens högra sida.

Källa	Datum_Tid	Typ	Event_Description
HKÖ Baldersvägen 21A	2023-11-30 19:06	HKÖ Baldersvägen 21A	Tim Lantzitis kommer in i trapphuset från vit sida. Han öppnar lägenhetsdörren utan nyckel och går in i lägenheten utan att stänga dörren helt. En minut senare kommer han ut igen, klädd i balaklava.
			Han stänger lägenhtesdörren utan att låsa och går mot vit sida. Efter c:a en minut till så kommer Tim tillbaka och går in i lägenheten. Han håller något som ser ut som en telefon i handen. Strax efter honom kommer Abdimalik. Abdimalik bär på en svart kasse från Stadium outlet. Abdimalik går in i lägenheten och stänger dörren efter sig.
HKÖ Baldersvägen 21A	2023-11-30 19:20	HKÖ Baldersvägen 21A	Tim Lantzidis kommer ut ur lägenheten. Han låser inte dörren och går ut på svart sida.

Tim Lantzidis kommer till lägenheten 19.07, Abdimalik Ahmed kommer strax bakom.

[2] HKÖ, Baldersvägen 21A, mot Tim Lantzidis lägenhet, PM Malin Wärulf

19.07 säkras ett samtal på rumsavlyssningen mellan Tim Lantzidis och Abdimalik Ahmed. I inledningen instruerar Tim Lantzidis Abdimalik Ahmed hur denne skall gå tillväga för att ingen skall kunna komma in även om de har huvudnyckel, ”ifall det skulle bli nånting. Just in case, fattar du, man vet aldrig”[3].

19.10, strax innan Tim Lantzidis lämnar lägenheten så visar han en nyckel och säger till Abdimalik Ahmed att det finns en stig han kan använda och att han kan komma in i alla portar med nyckeln[4].

Dörr öppnas
Tim: Är det bra med dig?
Abdimalik: Ja, det är bra.
Tim: Kolla bror, den här, jag sätter alltid den här för man vet aldrig. Kolla, den*ohörbart* ska sitta såhär jag ska visa dig. Man sätter den såhär. Även om dom har huvudnyckel dom kan inte komma in, fattar du.
Abdimalik: Mm
Tim: Aa, ifall det skulle bli nånting. Just in case, fattar du, man vet aldrig.

Tim: *ohörbart* bror. Här är nyckeln. Den passar i alla portar hela vägen bort yani. Det finns typ en stig, du kan hoppa in i vilken port som helst.

Tim Lantzidis lämnar lägenheten 19.20 och återkommer inte förrän den 2 december, Abdimalik Ahmed har då lämnat Sundsvall för att senare komma tillbaka[5].

2023-11-30 ca kl 19:20:50

Tim Lantzidis kommer ut ur lägenheten. Tim stänger dörren utan att låsa den och går sedan ut genom entrén som är i riktning mot habiliteringsmottagningen.

[3] HRA, Baldersvägen 21A, Tim Lantzidis lägenhet
[4] HRA, Baldersvägen 21A, Tim Lantzidis lägenhet
[5] HKÖ, Baldersvägen 21A, mot Tim Lantzidis lägenhet, PM Malin Wärulf

Under kvällen den 30 november och tidig natt mot den 1 december lämnar Abdimalik Ahmed lägenheten vid upprepade tillfällen. Från midnatt och en knapp timme senare görs observationer när han har montörhandskar på sig, antingen på båda händerna eller på en[6].

Källa	Datum_Tid	Typ	Event_Description
HKÖ Baldersvägen 21A	2023-11-30 19:38	HKÖ Baldersvägen 21A	Abdimalik går ut ur lägenheten. Han låser inte dörren efter sig. Han går mot vit sida. En minut senare kommer Abdimalik tillbaka från vit sida och går in i lägenheten igen.
HKÖ Baldersvägen 21A	2023-11-30 20:54	HKÖ Baldersvägen 21A	Abdimalik går ut ur lägenheten iklädd tofflor. Han låser dörren och går till porten på svart sida och tittar ut. Sedan går han till vit sida.
HKÖ Baldersvägen 21A	2023-11-30 21:01	HKÖ Baldersvägen 21A	Abdimalik kommer från vit sida och går till höger i trapphuset. Efter c:a två minuter går han till lägenheten och låser upp dörren och går in.
HKÖ Baldersvägen 21A	2023-11-30 21:18	HKÖ Baldersvägen 21A	Abdimalik går ut ur lägenheten. Han låser dörren efter sig. Han går ut ur trapphuset på svart sida.
HKÖ Baldersvägen 21A	2023-11-30 21:33	HKÖ Baldersvägen 21A	Abdimalik kommer in i trapphuset från svart sida. Han låser upp läegenhetsdörren och går in i lägenheten.
HKÖ Baldersvägen 21A	2023-11-30 23:52	HKÖ Baldersvägen 21A	Abdimalik går ut ur lägenheten. Han låser dörren efter sig. Han vankar av och an i trapphuset och kollar på sin telefon. Han låser upp lägenhtensdörren och går in i gen.
HKÖ Baldersvägen 21A	2023-12-01 00:00	HKÖ Baldersvägen 21A	Abdimalik går ut ur lägenheten. Han har montörhandskar på sig och står och tittar mot vid sida i trapphuset med dörren öppen till lägenheten. Han går in i lägenheten igen och stänger dörren.
HKÖ Baldersvägen 21A	2023-12-01 00:29	HKÖ Baldersvägen 21A	Abdimalik går ut ur lägenheten. Han har montörhandskar på sig. Han låser lägenhetsdörren och går ut på vid sida.
HKÖ Baldersvägen 21A	2023-12-01 00:56	HKÖ Baldersvägen 21A	Abdimalik kommer från vit sida och låser upp lägenhetsdörren. Han går sedan in i lägenheten. Han har montörhandske på vänster hand men ingen handske på höger hand.

231130, 20.54

Klockan 21.18

231130, 21.33

[6] HKÖ mot Lantzidis lägenhet på Baldersvägen 21A i Sundsvall, PM Malin Wärulf

Större bilder finns i PM angående kameraövervakning[7].

2023-11-30 ca kl 23:51:55

Abdimalik Ahmed kommer ut ur lägenheten. Abdimalik har svart Haglöfs midjekort jacka med luva, svarta byxor med ett vitt tryck högt upp på vänster sida, svarta skor med grå sulor och en svart handske på vänster hand. Abdimalik har en svart hoddie under jacka med huvan uppdragen. Abdimalik håller även en svart handske i vänster hand. Abdimalik låser dörren med nyckel och går i riktning entrén som är i riktning habiliteringsmottagningen samtidigt som han stoppar nycklarna i höger byxficka. Abdimalik stannar till innanför entrén och har mobiltelefonen i höger hand. Abdimalik vänder och går tillbaka mot lägenheten. Han stannar till vid lägenhetsdörren och rör sig sedan i riktning entrén som är i riktning habiliteringsmottagningen med mobiltelefonen i handen. Abdimalik stannar till innanför entrén igen och strax efter vänder han och går mot lägenheten, tar upp nycklarna i höger byxficka, låser upp dörren med nyckeln och går in i lägenheten. Abdimalik stänger dörren och reglar dörren genom att dra handtaget uppåt inifrån.

231130, 23.51

2023-12-01 ca kl 00:00:09

Abdimalik Ahmed kommer ut ur lägenheten. Abdimalik har svart Haglöfs midjekort jacka med luva, svarta byxor med ett vitt tryck högt upp på vänster sida, svarta skor med grå sulor och svarta handskar på sig. Abdimalik har en svart hoddie under jacka med huvan uppdragen. Abdimalik har en svart handske på sig på vänster hand. I vänster hand håller han i en svart handske. Abdimalik ställer sig utanför dörren med dörren öppen och tittar i riktning mot entrén som är i riktning mot Baldersvägen. Strax efter så går Abdimalik in i lägenheten igen. Abdimalik stänger dörren och reglar dörren genom att dra handtaget uppåt inifrån.

231201, 00.00

2023-12-01 ca kl 00:29:35

Abdimalik Ahmed kommer ut ur lägenheten. Abdimalik har svart Haglöfs midjekort jacka med luva, svarta byxor med ett vitt tryck högt upp på vänster sida, svarta skor med grå sula och svarta handskar på sig. Abdimalik har en svart hoddie under jacka med huvan uppdragen. låser dörren med nyckel och stoppar nyckeln i jacken.

231201, 00.29

[7] HKÖ mot Lantzidis lägenhet på Baldersvägen 21A i Sundsvall, PM Malin Wärulf

Klockan 19.20 lämnar han lägenheten och åker med taxi till Tallvägen. Han går och ställer sig vid porten till Strandvägen 18, sex minuter senare blir han kontrollerad av polis och medtagen till polisstationen[8].

2023-12-01 ca kl 19:19:58

Abdimalik Ahmed går ut ur lägenheten. Abdimalik har en svart, lång jacka med luva med ett litet vitt tryck på vänser sida av bröstkorgen, en svart hoddie under jackan med luvan uppdragen. Abdimalik har en keps under luvan och har svarta handskar. Abdimalik har svarta jeans och svarta skor. Abdimalik låser dörren med nyckel och går sedan i riktning mot entrén som är i riktning mot Baldersvägen.

231201, 19.19[9]

Klockan 20.45 släpps Abdimalik Ahmed från polisstationen, han går till Esplanaden i Sundsvall och tar en taxi till Strandvägen 18, han blir insläppt på Strandvägen 20 av en okänd kvinna[10]. Han återvänder inte till Tim Lantzidis lägenhet förrän den 3 december 13.30[11]. Med stöd av uppgifter i rumsavlyssningen är det inte planerat att Abdimalik Ahmed skall lämna (se senare i rapporten)[12].

Källa	Datum_Tid	Typ	Event_Description
231201 kväll.xlsx	2023-12-01 20:45	Spaning	Abdimalik kommer ut från arrestintaget till Polisstationen i Sundsvall. Abdimalik går på Storgatan mot Grönborgs.
231201 kväll.xlsx	2023-12-01 21:14	Spaning	Abdimalik går till Esplanaden och sätter sig i Tax nr 147 registreringsnummer ULB89P.
231201 kväll.xlsx	2023-12-01 21:27	Spaning	Taxi nr 147 registreringsnummer UBL89P stannar till på Strandvägen 18. Abdimalik kliver ut ur taxin och står vid porten nr 18.
231201 kväll.xlsx	2023-12-01 21:45	Spaning	Abdimalik kommer ut igen och sen går han in igen.
231201 kväll.xlsx	2023-12-01 21:45	Spaning	Abdimlaik går mot Strandvägen 20. Abdimalik blir insläppt i nr 20 av en okk.

[8] PM, spaning
[9] HKÖ, Baldersvägen 21A, mot Tim Lantzidis lägenhet, PM Malin Wärulf
[10] PM, spaning
[11] HKÖ, Baldersvägen 21A, mot Tim Lantzidis lägenhet, PM Malin Wärulf
[12] HRA, Baldersvägen 21A, Tim Lantzidis lägenhet

6.2 2 december 2023 – Anton Granat hämtar vapen

Tim Lantzidis kommer tillbaka till lägenheten den 2 december klockan 21.37[13].

Källa	Datum_Tid	Typ	Event_Description
231202 Dag.xlsx	2023-12-02 07:00	Spaning	Spaning mot Strandvägen 20 påbörjas/övertas av dagturen.
231202 Dag.xlsx	2023-12-02 14:46	Spaning	Pb NEB889 kör in framför porten till Strandvägen 20. Naser Ata lämnar bilen och går in genom porten på Strandvägen 20. Naser Ata är inne en kort stund <1min, kommer sedan ut och sätter sig i bilen. Bilen lämnar.
231202 Dag.xlsx	2023-12-02 15:04	Spaning	Pb NEB889 kör in på tomten tillhörande Hagavägen 60. Naser Ata, OKK 1 samt OKK 2 lämnar bilen.
231202 Dag.xlsx	2023-12-02 18:00	Spaning	Spaning mot Strandvägen 20 avslutas av dagturen.
231202 kväll.xlsx	2023-12-02 18:00	Spaning	Spaningen övertas från daggänget.
HKÖ Baldersvägen 21A	2023-12-02 21:37	HKÖ Baldersvägen 21A	Tim Lantzidis kommer från vit sida. Han bär på en grön bag. Han låser upp lägnhetsdörren och går in.

2023-12-02 ca kl 21:37:04

Tim Lantzidis kommer till lägenheten. Tim kommer i riktning från entrén som är i riktning mot Baldersvägen. Tim har en beige/grön väska med svarta handtag med sig. Tim låser upp dörren med en nyckel. Tim går in i lägenheten och stänger dörren efter sig. Tim reglar dörren genom att lyfta upp handtaget inifrån.

231202, 21.37

[13] HKÖ, Baldersvägen 21A, mot Tim Lantzidis lägenhet, PM Malin Wärulf

Klockan 21.49 kommer Tim Lantzidis ut ur lägenheten och går till porten och släpper in Anton Granat och dennes hund, Anton Granat har inget annat än hundkopplet i händerna[14]. Klockan 22.00 lämnar han lägenheten med en svart kasse från Stadium Outlet, en likadan påse som Abdimalik Ahmed hade med sig när han kom till lägenheten den 30 november.

Källa	Datum_Tid	Typ	Event_Description
HKÖ Baldersvägen 21A	2023-12-02 21:49	HKÖ Baldersvägen 21A	Tim Lantzidis kommer ut från lägenheten. Han går till porten på svart sida och släpper in Anton Granat med hund. Båda två samt hunden går in i lägenheten. Anton håller inte i någonting förutom hundkopplet.
HKÖ Baldersvägen 21A	2023-12-02 22:00	HKÖ Baldersvägen 21A	Anton Granat med sin hund kommer ut från lägenheten. Anton bär på en svart kasse från Stadium outlet. Tim stannar kvar i lägenheten och stänger dörren. Anton går ut mot vit sida.
231202 kväll.xlsx	2023-12-02 22:01	Spaning	Anton Granat kommer ut från Baldersvägen 21A.
231202 kväll.xlsx	2023-12-02 22:51	Spaning	PB GFM915 stannar till utanför Baldersvägen 21D. Anton Granat kliver ut ur pb GFM915.
231202 kväll.xlsx	2023-12-02 23:01	Spaning	Anton Granat kommer ut från porten till Baldersvägen 21D. Anton sätter sig högerbak i pb GFM915. Anton hade ingen väska med sig.
231202 kväll.xlsx	2023-12-02 23:17	Spaning	PB GFM915 stannar till vid Norra Järnvägsgatan 4. Bilen stängs av och blir stående där utan att någon lämnar.
231202 kväll.xlsx	2023-12-02 23:30	Spaning	PB GFM915 parkerar vid Västra vägen 14. Där kliver en okm ut ur Pb GFM915 och går in i föreningslokalen som ligger på Västra vägen 14.
231202 kväll.xlsx	2023-12-02 23:48	Spaning	Ayham kommer ut och sätter sig i PB GFM915 som lämnar Västra vägen 14.
231202 kväll.xlsx	2023-12-03 00:12	Spaning	GFM915 kör upp via gångvägen in bakom Baldersvägen 21 in på parkeringen vid Habiliteringen. Där står bilen igång. Efter ett tag lämnar Pb GFM915.

Tim Lantzidis går till porten för att släppa in Anton Granat och dennes hund.

2023-03-02 ca kl 21:48:55

Tim Lantzidis kommer ut ur lägenheten. Tim har tofflor och inga ytterkläder på sig och har sin telefon i handen. Tim skjuter igen dörren. Tim går till porten som är i riktning mot habiliteringsmottagningen. Tim öppnar porten och släpper in Anton Granat som har sin hund med sig. Tim och Anton med hund går in i lägenheten. Anton stänger dörren och reglar dörren genom att dra handtaget uppåt inifrån.

231202, 21.48

[14] HKÖ, Baldersvägen 21A, mot Tim Lantzidis lägenhet, PM Malin Wärulf

Tim Lantzidis, Anton Granat och hunden går in i lägenheten[15].

231202, 21.49

Anton Granat lämnar lägenheten med den svarta påsen från Stadium Outlet, Tim Lantzidis stänger dörren.

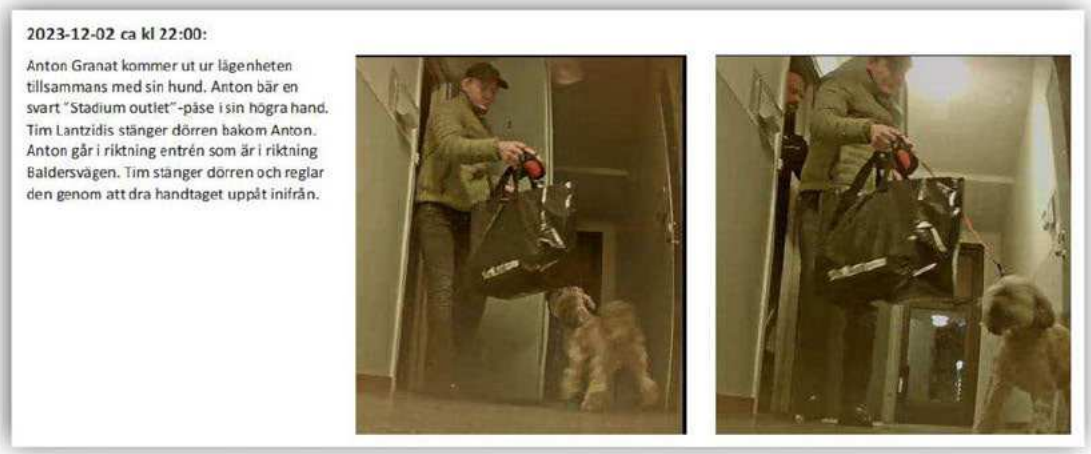

231202, 22.00

[15] HKÖ, Baldersvägen 21A, mot Tim Lantzidis lägenhet, PM Malin Wärulf

Under tiden Anton Granat befinner sig i lägenheten spelas samtal mellan honom och Tim Lantzidis in. Inledningsvis hörs hur någon går ut från lägenheten och sedan hur Tim Lantzidis och Anton Granat kommer in i den[16]. Tim Lantzidis säger ”den där påsen”, sammanhanget talar för att han pekar ut den påse som Anton Granat sedan lämnar lägenheten med. De talar sedan om en taxi som beställts och Tim Lantzidis säger ”Den där ska med till honom, han som *ohörbart* Du kan…”, Anton Granat säger ”Okej”. Sammanhanget talar för att ”han” kan vara Peter Ålander som senare kommer tillbaka till lägenheten och lämnar över en svart påse från Stadium Outlet till Abdimalik Ahmed, en likadan påse som Abdimalik Ahmed hade med sig den 30 november när han kom till Tim Lantzidis lägenhet.

Tim Lantzidis - Anton Granat
Dörr öppnas, någon rör sig i trapphuset medan dörren står öppen
Tim: Tänd lampan
Anton: *Viskar* Va?
Tim: Skit i lampan.
Dörr stängs
Tim: Den där påsen.
Anton: Schoo
Tim: *ohörbart*
Anton: Aa han har inte fyllt på surf än ba så.. Jo nu.
Tim: Det kommer en bil på vägen. Nån har en beställt en bil.
Anton: Eller.. Hur fan kan jag ha internet. Delar du?
Tim: *ohörbart*. Har du inget internet alls?
Anton: Jag fick inte rätt nummer.
Tim: Aa?
Anton: Näe, jo oj.
Tim: Ska du ha *ohörbart*?
Anton: *ohörbart*
Tim: Hur ska vi göra, här kan du ta den *ohörbart* vape. *ohörbart*.
Anton: Va? Är taxin *ohörbart*. Tror du han är här?
Tim: Aa taxin *ohörbart* snart där.
Anton: *ohörbart*
Tim: Va? *ohörbart*. Skit i det.
Anton: Jag måste nästan..
Tim: *ohörbart* är klar.
Anton: Va?
Tim: Vänta tills du är klar istället.
Anton *ohörbart*. Det känns bättre å ha den..
Tim: Känns bättre å ha den där i band.
Anton: *ohörbart*, tvärtom.
Tim: Den där ska med till honom, han som *ohörbart* Du kan..
Anton: Okej.
Tim: Du kan lägga den där påsen om du vill också.
Anton: Schoo.
Anton: Såg du att Kerstin hade chattat.
Tim: Mm. *ohörbart* är Kerstin

231202, 21.48 -

[16] HRA, Baldersvägen 21A, Tim Lantzidis lägenhet

Samtalet fortsätter sedan med prat om taxi och sedan ett vapen. Tim Lantzidis säger ”*ohörbart* **vapnet** ligga *ohörbart*”, Anton Granat svarar ”Schoo, Det är lugnt nu *ohörbart*”.

Tim-Anton
Anton: Ska jag gå ut eller?
Tim: Det skulle komma en bil nu, för 6 minuter sen skrev dom att dom är på väg.
Anton: Schoo
Anton: Kan man ta dom härа? Eller.. *ohörbart*.
Tim: Du har inte lust att röka innan?
Anton: Näe jag vet inte. Kanske.
Tim: *ohörbart* vapnet ligga *ohörbart*
Anton: Schoo. Det är lugnt nu *ohörbart*
Tim: *ohörbart* taxin *ohörbart* han, shonon bre. Jag svär var är min tändare asså, svär på allt. Inte en enda.
Tim: Inte en ändå inte en tändare *ohörbart*
Anton: Shit vad folk vill ha ladd asså.
Tim: Aa visst.

231202, 21.51 -

Anton Granat frågar sedan om han behöver handskar till ”den här” och sedan ”inte hunnit tagit i den här”. Tim Lantzidis säger att det är svårt att skämta bort om Anton Granat ”gör nåt knas”. Anton Granat säger ”ja har ju **puffran**” och pratar sedan om handtaget. Tim Lantzidis säger att det är flera som tagit i ”den där väskan” och att Anton Granat kan få handskar om han vill[17]. Sammanhanget talar för att det är vapnet som diskuteras.

Tim - Anton
Tim: Tragic.
Anton: Behöver jag handskar till **den här**?
Tim: Va, behöver du handskar?
Anton: *ohörbart* **inte hunnit tagit i den här**. Näe, spelar ingen roll kanske.
Tim: Svårt å, svårt å skämta bort ändå om du gör nåt knas, förståru?
Anton: Mm ja *Skrattar till*, **ja har ju puffran**.
Anton: sen om det är i handtaget är samma sak.
Tim: Det är flera som har tagit på den där väskan, det kan jag ju bara säga. Men annars, du får ett par om du vill ha ett par.
Anton: Det kan man spara till sen.
Tim: Aa. *ohörbart*
Anton: Tack.
Anton: Vad ska du göra sen då
Tim: Städa rent tömma allting *ohörbart*
Anton: Ska du flytta?
Tim: Jag ska tömma den ändå, just in case, *ohörbart*.
Anton: Schoo
Anton: Undrar om grisen och Kygo är i Härnösand nu.
Tim och Anton: *ohörbart*
Tim: Du behöver ju inte ta påsen heller, du kan ju stoppa det i fickan om du vill, men det ser bättre ut med påsen, *ohörbart* kläder.
Anton: Schoo
Tim: Hor-luffaren, det finns DNA på kläder så det är ju ba bättre, skitsamma.
Anton: Ska vi gå ut?
Dragkedja dras upp
Anton: Aa jag var ju hos Joes.
Tim: Mm
Anton: Och så ba, jag har inte råd att sitta och dra såhära..
Tim: Ne..
Anton: Så sa jag det där med *ohörbart*

231202, 21.54 -

[17] HRA, Baldersvägen 21A, Tim Lantzidis lägenhet

Strax innan Anton Granat lämnar lägenheten och går till en taxi säger Tim Lantzidis ”Den är där nu, Utanför B” och att Anton Granat inte ska glömma påsen. Anton Granat nämner ”cashen” (pengar) och Tim Lantzidis svarar ”Hand cash”. Tim Lantzidis säger ”ta den där påsen” och avslutar med ”gitta nu” (gå nu)[18].

Tim - Anton

Tim: Den är där nu. Utanför B.
Anton: *ohörbart*
Tim: Hörs lite senare då.
Anton: Yes.
Tim: Glöm inte påsen där.
Anton: *ohörbart* cashen.
Tim: Hand cash (?), och så påsen där. Har du internet där (ohörbart)
Anton: Aa
Tim: (ohörbart) ta den där påsen och så tar du *ohörbart*.
Anton: Schoo
Tim: *ohörbart* vi hörs lite senare.
Anton: Schoo
Tim: Gitta nu brorsan.

231202, 21.59

2023-12-02 ca kl 22:00:

Anton Granat kommer ut ur lägenheten tillsammans med sin hund. Anton bär en svart ”Stadium outlet”-påse i sin högra hand. Tim Lantzidis stänger dörren bakom Anton. Anton går i riktning entrén som är i riktning Baldersvägen. Tim stänger dörren och reglar den genom att dra handtaget uppåt inifrån.

231202, 22.00[19]

[18] HRA, Baldersvägen 21A, Tim Lantzidis lägenhet
[19] HKÖ, Baldersvägen 21A, mot Tim Lantzidis lägenhet, PM Malin Wärulf

Sedan Anton Granat lämnat lägenheten spelas samtal in på rumsavlyssningen, Tim Lantzidis samtalar med en okänd person på telefon. Han säger att ”han taggade” och att han själv sagt till personen ”du kan inte bara tagga” och ”i så fall får du hämta **den**” och ”det du tog med dig, du får ta det därifrån”[20].

Senare i samtalet säger Tim Lantzidis ”Han dumpa **tabben** (vapnet) hemma hos mig i min väska som är full med min DNA och han skiter i”. På vapnet som anträffas i Tim Lantzidis lägenhet finns hans DNA[21].

Sammanhanget talar starkt för att Abdimalik Ahmed haft med sig ett vapen som han sedan inte tagit med sig när han lämnade lägenheten och senare Sundsvall.

Tim: Hallå. Bror. Vad händer, vad gör du? Jo bror, kolla här bror, lyssna: han han taggade. Kolla han taggade, han taggade igår till en guzz. Aa bra men bror men han sa, han ba han ba: jag väntar på skjuts härifrån, jag måste gå, jag måste tagga det är knas. Han har suttit och skrivit till mig idag. (Ohörbart) Men bror, du kan inte bara tagga och bli så knas, du kan inte bara lämna sådär och tagga yäni, **i så fall får du hämta den om du ska tagga yäni. Det du tog med dig, du får ta det därifrån förstår du.** Han ba nä jag ska tagga nu hit och dit. Sen när vi gått in i han-
OKM: pratar i telefon, ohörbart
Tim: Bror sen, sen när han tagga vet du vad han gör, jo han tar med sig nyckeln sen vet du vad han gör? Lämna iväg nyckeln till en unge och sa jag är på väg härifrån, (ohörbart) bror vet du vilken stress det är? Folk säger så här aina letar efter cykeln nån baxa i natt. Ey dom har gått runt och ba ey vart är cykeln, vart är cykeln? Bror förstår du. Bror och sen han håller på såhär han, alltså han fick på riktigt kalla fötter. Och jag sa, vi sa till han lyssna din fega lilla luffare, du är en feg liten luffare sa jag till han. Bror som gör såhär förstår du. Och du ba, du ba (ohörbart) Jag sa så här ey vad, vad gör du, var ska du såhär, han ba jag ska iväg såhär jag ba mannen men guzzen då yäni? Han ba du snacka med dina vänner de får lösa det, jag säger mannen mannen vad säger du vaddå, lämna mig såhär? Som en fucking luffare? Så jag sa till han lyssna du ska jobba på donken bror. Du, du har ingenting här att göra du är en feg liten luffare sa jag till han, sen jag tog bort han bror. Bror det här är halvhjärtat... fattar du... Bror han får ta en grej, han får ta Bredsand istället. Jag har löst ett ställe där. Han får ta det där istället.
Tim: Han ska, bror jag ställer upp bror jag hjälper till med min egen yäni min egna jacka bror, full med min egen DNA. **Han dumpa tabben** hemma hos mig i min väska som är full med min DNA och han skiter i. Sen, sen när han tagga sen han säger såhär, det är hett det är hett, hit och dit. Bror om det är hett bror rädda allt, alltså säkra allt och tagga yäni inte såhär lämna alla andra med skiten och sticker för att du får kalla. Förstår du vad jag menar? Förstår du vad som blivit fel för mig? Man ba lämnar grabbarna som att man, man, som du vet det är precis det jag känner typ såhär, om dom märker, om dom är typ på väg hit, han alltså skulle lämna allting här och sticka. Asså han skulle...

231202, 22.21 -

[20] HRA, Baldersvägen 21A, Tim Lantzidis lägenhet
[21] NFC – Sakkunnigutlåtande, Therése Gunnarsson

Senare under samtalet säger Tim Lantzidis ”han lämna mig på allting och tagga (åkte iväg)”. Tim Lantzidis pratar sedan om att de ”ska egentligen wackish (döda) han”. Tim Lantzidis säger sedan ”jag och Sparrow har säkrat den på ett skönt ställe” och ”Allt han hade med sig är säkrat”. Han fortsätter ”På ett annat ställe”, ”det är undanlagt”, ”typ inte i stan, men typ Skönsmon”[22].

Att Anton Granat lämnat lägenheten strax innan talar för att han kan vara ”Sparrow” som nämns i samtalet alternativt att Anton Granat lämnar vapnet vidare till någon som kallas för ”Sparrow”. Anton Granat är skriven på en adress i Skönsmon[23].

Tim Lantzidis fortsätter sedan med ”han lämna **den** och stack”, ”han **lämna den på mig**” och senare ”Han ba **lämna den och stack**”.

Tim - OKM
Tim: **Han lämna mig på allting** och tagga yani. Fattar du?
Bror han är inte beredd att brösta ett skit för nån bror. Han är inte beredd att ställa upp på nån. Bror han är värsta fittan bror.
OKM hörs prata i telefonen, ohörbart
Tim: Bror vi ska egentligen wackish han ba walla bror mannen. Men bror kolla jag har, **jag tar den här i Bredsand** och ställer, **jag har lagt den, å jag, för jag har fått säkra den, jag och Sparrow har säkrat den på ett skönt ställe såhär, allting. Allt som han hade med sig hit är säkrat. Förstår du.**
På ett annat ställe. Asså det är undanlagt yani. På ett säkert, bra ställe. I stan yani, aa typ inte i stan, men typ Skönsmon yani.
Guzzen, allting sånt. Nej bror **han lämna den och stack** mannen! **Han lämna den på mig**, han sa ey ey lös det ni, jag sa ey mannen, du, det du tog med dig när du kom, det ska du ta med dig när du sticker, förstår du. Du ska inte lämna här såhär saker och tagga yani. Han ba ey snacka med dina vänner, låt dom lösa, låt dom, låt dina vänner lösa det. Jag ba vadå låt mina vänner lösa det mannen. Varför tror du jag snear bror? Därför han ba stack men sen han ska få kalla fötter, han har inte ens med sig guzzen yani.
Det är därför jag snear. Nää **han lämna den på mig**. **Han ba lämna den här och stack bror**. Fattar du? Bror det är därför jag snear, för att *ohörbart* ey mannen vadå, jag säger till han vadå mannen, guzzen då? Han ba snacka med dina vänner, dom får säga vart den ska hit och dit. Mannen det var du som tog hit den det är du som får flytta på den yani. Sen om vi har bott in i han hela dagen, då han ringer efter en stund "öh nu nu nu jag ska dit för den här guzzen ska tagga snart, han har gjort allting över en guzz yani! Han har lekt kalla fötter han har gjort värsta grejerna.
Men han försöker gå in ditt huvud, du ska tycka synd om han, ey wa wa bror.

231202, 22.24

[22] HRA, Baldersvägen 21A, Tim Lantzidis lägenhet
[23] Mantalsregistret

Tim Lantzidis fortsätter med att prata om att ”mannen” är ”värsta horan” som inte är beredd att ”brösta ett skit” (ta ansvar för). Han säger sedan ”Sen jag tänkte såhär om om han skulle, om han **skulle lyckas med det han har sagt**, sen han kommer hit sen han sitter och trycker med allting här yani, sen han kanske taggar härifrån sen, och du du vet lite senare på natten och **lämnar kvar allting här. Dom kommer hitta hit, och jag kommer att åka på allt yani**. **Han lägger allting på mig och sticker**. Samma, samma sak idag, han la allting på mig och sticker, han ba lös det”[24]. Sammanhanget talar för att detta syftar på det vapen som lämnats kvar i lägenheten och ”lyckas med” kan stå för den ”jappning” (mord) som Abdimalik senare samtalar om[25].

Tim Lantzidis pratar sedan om att ”hela dagen har gått åt till att ringa folk” och ”ta **den här grejen** till säkerhet”. Han säger sedan att han lagt ut ”para” (pengar) för att ”ta **den här grejen** till säkerhet”. Sammanhanget talar för att ”den här grejen” står för det vapen som lämnats kvar.

Tim Lantzidis pratar sedan om att ”han” sagt att han inte har någon jacka och att han då sagt ”här ta min jacka som jag använder dagligen”. När Abdimalik Ahmed kommer till lägenheten har han en lång svart jacka, när han senare lämnar den har han en midjekort svart jacka, Haglöfs[26].

Tim: Mm, bror han ställer till med värsta scenerna, kolla, aina letat efter den där cykeln okej, den här cykeln hade man parkerat utanför, och han lämnar guzzen här och sticker, för han får kalla fötter men cykeln står utan, fattar du vad jag menar.

Tim: Å jag känner bara ey mannen han, lägger du mig, jag tänkte så här mannen, vad händer med dig mannen? *Ohörbart* hela morgonen, lämnar mig som fucking. Mannen han är värsta horan, bror bror bror kolla, om det hettar till, han är inte beredd att brösta ett skit bror. Det var, det var det var därför jag drömde typ mardrömmar i natt det var därför jag vakna och skrev såhär konstiga grejor till dig bror, hela min magkänsla var fucked. **Sen jag tänkte såhär om om han skulle, om han skulle lyckas med det han har sagt, sen han kommer hit sen han sitter och trycker med allting här yani, sen han kanske taggar härifrån sen, och du du vet lite senare på natten och lämnar kvar allting här. Dom kommer hitta hit, och jag kommer att åka på allt yani. Han lägger allting på mig och sticker. Samma, samma sak idag, han la allting på mig och sticker, han ba lös det.** Han ba du det var fett knas, det är stress och folk letar efter den där cykeln. Jag tänker bror, cykeln står utanför här, om nå grannar hittar den aina bror och ett plus ett de kommer hitta jag swishar varje månad. Fattar du bror? Alltså jag fick psykos och sen jag säger till han bror åk lös det där. Han ba nä lös det du typ, jag ba va?! Alltså mannen. Gör nåt *ohörbart* bror hela dagen har gått åt till att ringa folk, för att lösa, säkra folk, för att lösa 110 procent säkra, så dom kan ta den här *ohörbart* grejen till säkerhet, förstår du.

Tim: Och då har jag gjort det, och jag har fått lägga ut para för att ta den här grejen i säkerhet till och med, förstår du. Jag har jobbat hela dagen med det här bror, jag har, fucking knullat min hjärna hela dagen bror. Bror jag ställer upp med allt. Jag säger till, han ba "jag har inte ens en jacka". "Här, här ta min jacka, som jag använder dagligen, här ta den, jag skiter i". Förstår du? Men då, om man är halvhjärtad, om jag gör en sån här grej, det ska inte vara halvhjärtat då ska det vara helhjärtat bror. Han är värsta halvhjärtat den här killen bror.

Tim: *Suckar*. Bror gå och, fuck lämnar mig sådär bror, ba, bror förstår du. Som att okej bror, även fast det, vi säger, även fast det är 110 procent safe, om det nu är inte är safe och han säger att han har så mycket span som han har. Bror, då då vet dom. Dom dom vet att han.. Det.. Men varför säger han det då, att han har skuggor och att han är följd, varför säger han sånahär grejer?

[24] HRA, Baldersvägen 21A, Tim Lantzidis lägenhet
[25] HRA, Baldersvägen 21A, Tim Lantzidis lägenhet
[26] HKÖ, Baldersvägen 21A, mot Tim Lantzidis lägenhet, PM Malin Wärulf

Senare under samtalet säger Tim Lantzidis ”så ansvarslös så han sket fullständigt i mig”, ”jag visste i slutändan jag kommer få åka dit, jag kommer få **flytta den själv**”. Han säger sedan att han ”fick möta folk själv, jag fick springa och möta TP med gäten själv”[27].

Senare under samtalet säger han ”Nu om dom kommer det är bara smågrejer”. Sammanhanget talar för att detta syftar på om polisen skulle göra husrannsakan.

Tim Lantzidis pratar sedan om ”det är värsta städningen nu bror alltså, folk åker, folk åker inatt, folk åker, folk åkte i förrgår, bror det åker folk bror, det har åkt sex pers på två dagar”. Sammanhanget talar för att detta kan gälla resor utomlands, Tim Lantzidis åker dagen därpå till Arlanda med en resa bokad till Turkiet.

Tim - OKM
Tim: Bror kolla bror, jag har umgåtts med min familj idag. Mammas död, hjälp oss, jag umgicks med min familj idag som om det var sista dan, jag svär. Sån sjuka grejer, asså, han ba, så ansvarslös så han sket fullständigt i mig, det var bara allt var bara som mig, sen jag och Masi har fått ringt runt som idioter, förstår du. Och jag vill jag visste att i slutändan jag kommer få åka dit, jag kommer få flytta på **den** själv. Och vad fick jag göra? Jag fick åka hit, jag fick möta folk själv, jag fick springa och möta TP med gäten själv *ohörbart*. Jag har riktigt span förstår du, jag har, det är såhär. Jag och Masi, han har asså varit vaken i två nätter och ringt och försökt lösa grejen, han ba han åkte ju och tog bort cykeln härifrån jag vart så less på han, han har faktisk varit med mig den här gången riktigt mycket. Han fick fett mycket skit också, men kolla bror jag vet inte, folk tycker det är hans ansvar fattar du.
Tim: Mannen han ska inte ha så mycket skit bror för han har krigat sönder också försökt hitta lösningar på det här, förståru? Nu han har säkert sneat för att han, dom tycker att han sa "varför säger du såhär, folk skäller på mig bror, att jag har hjälpt till" och ba jag har inte hjälpt till nåt, kolla, men summa summarum, det var ändå jag som fick lösa allt förstår du. Det är helt sjukt mannen, jag svär.
Tim: Men bror alltså, han som var här på besök bror, asså bror mammas död bror. Du, bror ja, ja jag hämtade en annan lägenhet för att stasha nyckeln i tills jag hade en plan bror, jag sprungit runt som en hare *ohörbart* du vet inte . Jag till och med planerade att stasha guzzen hos en död yani typ släkting, fattar du asså. Fattar du bror, det hära har gått långt asså. Mammas död alltså.
Tim: Usch bror, nu jag är säker i alla fall. Nu om dom kommer det är bara smågrejer. Bror, därför att jag, bror jag har sagt, han ska bort, ja, jag vet inte, dom har väl sneat, han hade väl fått tagga, han sa till mig så här ba jag väntar på nån ska komma och hämta mig det är knas jag ska härifrån igen, sa han förut, ja, han är vi är i (ohörbart), han ba jag har skuggor, jag väntar på nån ska hämta mig, jada jada, jada, du vet fattar du va, för mig blir det så här okej du bara taggar igen, så när det väl hettar till såhära och du får dålig magkänsla du sticker ju. Och jag då, vad ska jag göra? Jag måste fucking brösta hela skiten, ja du vet jag har suttit hela dagen och väntat på min trea såhär, jag tänkte såhär, för du du det är värsta städningen här nu bror alltså, folk åker, folk åker inatt, folk åker, folk åkte i förrgår, bror det åker folk bror, det har åkt sex pers på två dagar. Ja bror, det var typ Sef och Akram och dom. Aa fortfarande samma som där nere (ohörbart) fattar du, det är fortfarande samma det är det som är (ohörbart) dom kommer åka ändå hårt.

231202, 22.29 -

[27] HRA, Baldersvägen 21A, Tim Lantzidis lägenhet

6.3 3 december 2023

Klockan 01.20 öppnar Tim Lantzidis dörren till lägenheten och ställer ut en svart kabinväska och två andra väskor i trapphuset. Han hämtar en påse och lämnar sedan lägenheten utan att låsa[28]. Tim har en svart kabinväska när han senare filmas på Arlanda[29].

Spanare ser hur Tim Lantzidis kommer ut från fastigheten och går till en taxi som de följer till Läraregatan 1B. Tim Lantzidis ses sedan gå in på [redacted] mot nummer [redacted], han bär då på en bag/väska[30].

Källa	Datum_Tid	Typ	Event_Description
HKÖ Baldersvägen 21A	2023-12-03 01:20	HKÖ Baldersvägen 21A	Tim Lantzidis öppnar lägenhetsdörren. Han ställer ut en svart kabinväska på hjul i trapphuset. Han ställer sedan ut en grön bag samt en brun väska som ser ut att vara en märkesväska typ Louis Vuitton. Tim går sedan in i lägenheten och hämtar en brun papperskasse samt en svart plastpåse med okänt innehåll. Tim stänger men låser inte dörren. Tim plockar upp allt som han ställt i trapphuset och går ut på vit sida.
231202 kväll.xlsx	2023-12-03 01:22	Spaning	En gul taxi sverige taxi nr 9 kör in fram Baldersvägen 21A. Tim kommer ut från 21A och går mot Taxin. Sen går Tim mot sopnedkastet och taxin backar bak mot sopnedkastet.
231202 kväll.xlsx	2023-12-03 01:25	Spaning	Taxin stannar vid Läraregatan 1B. En person står bakom taxin, och öppnar bagageluckan.
231202 kväll.xlsx	2023-12-03 01:32	Spaning	Tim Lantzidis kommer sedan gåendes på [redacted] och går in mot nummer [redacted] Tim bär på en bag/väska.

231203, 01.20[31]

[28] HKÖ, Baldersvägen 21A, mot Tim Lantzidis lägenhet, PM Malin Wärulf
[29] Sammanställning av kameraövervakning på Arlanda, 231203
[30] PM, spaning
[31] HKÖ, Baldersvägen 21A, mot Tim Lantzidis lägenhet, PM Malin Wärulf

När Tim Lantzidis lämnar adressen går han till sopnedkastet och kastar en påse, denna säkras av polisen och visar sig innehålla en sönderbruten mobiltelefon, en patron och ampuller/munstycken för att röka vapes.

Källa	Datum_Tid	Typ	Event_Description
HKÖ Baldersvägen 21A	2023-12-03 01:20	HKÖ Baldersvägen 21A	Tim Lantzidis öppnar lägenhetsdörren. Han ställer ut en svart kabinväska på hjul i trapphuset. Han ställer sedan ut en grön bag samt en brun väska som ser ut att vara en märkesväska typ Louis Vuitton. Tim går sedan in i lägenheten och hämtar en brun papperskasse samt en svart plastpåse med okänt innehåll. Tim stänger men låser inte dörren. Tim plockar upp allt som han ställt i trapphuset och går ut på vit sida.
231202 kväll.xlsx	2023-12-03 01:22	Spaning	En gul taxi sverige taxi nr 9 kör in fram Baldersvägen 21A. Tim kommer ut från 21A och går mot Taxin. Sen går Tim mot sopnedkastet och taxin backar bak mot sopnedkastet.

23-12-03 kl. 01.22 körde en taxibil in framför porten Baldersvägen 21 A. Tim Lantzidis kom ut genom porten, bärandes på 3 väskor samt 2 sopkassar. En svart kasse i plast samt en pappkasse. Tim gick till ett sopkärl en bit från porten där han kastade soporna. Därefter klev han in i taxin som sedan lämnade platsen. Jag gick fram och kontrollerade sopinkastet och såg att det låg en pappkasse där som jag direkt identifierade som den Tim nyss kastat. Kassen bärgas från sopkärlet och i den finns bl.a. en sönderbruten mobiltelefon, en kulpatron, ampuller / munstycken för att röka vapes samt gummerade arbetshandskar. Dessa föremål togs i beslag.

I tjänsten

Tim Persson, inspektör

6.4 Abdimalik Ahmed åter i lägenheten

Under natten mot den 3 december följer spanare Abdimalik Ahmed när denne åker söderut från Sundsvall. På förmiddagen den 3 december följer spanare Abdimalik Ahmed i Sundsvall[32] och klockan 13.30 går han in i Tim Lantzidis lägenhet, Abdimalik Ahmed är då tomhänt[33].

Källa	Datum_Tid	Typ	Event_Description
231202 kväll.xlsx	2023-12-03 02:17	Spaning	PB EAD244 står parkerad vid Strandvägen. Abdimalik kommer ut och sätter sig i Pb EAD244.
231202 kväll.xlsx	2023-12-03 02:55	Spaning	PB EAD244 stannar till vid OKQ8 vid Östra stationsvägen 1 i Gnarp. Abdimalik och
231202 kväll.xlsx	2023-12-03 03:02	Spaning	EAD244 med Mohamed som förare och Abdimalik som passagerare lämnar OKQ8 och åker söderut.
231202 kväll.xlsx	2023-12-03 03:40	Spaning	EAD244 med Mohamed som förare och Abdimalik som passagerare passerar Hudiksvall och forstätter söder ut.
231203 Dag.xlsx	2023-12-03 06:00	Spaning	Spaningen påbörjas/övertas av dagturen.
231203 Dag.xlsx	2023-12-03 10:59	Spaning	Abdimalik Ahmed sitter vid ett bord inne på Shell Kolvägen i Sundsvall. Abdimalik sitter och håller på med telefonen och är klädd i ytterkläder i form av en svart längre jacka samt en ljusare keps med rutigt "burberry-mönster".
231203 Dag.xlsx	2023-12-03 11:10	Spaning	Abdimalik Ahmed går ut från Shell kolvägen och går i riktning mot Kolvägen/Inre hamnen. Han ställer sig på sidan av macken och röker. Abdimalik går in på macken igen då han rökt klart.
231203 Dag.xlsx	2023-12-03 13:06	Spaning	Abdimalik Ahmed går ut från Shell Kolvägen och går i riktning mot Landsvägsallén och Max. Abdimalik ställer sig och röker snett bakom macken. Går in på macken igen då han rökt klart.
231203 Dag.xlsx	2023-12-03 13:12	Spaning	Abdimalik kommer ut från shell Kolvägen och går sakta i riktning mot Max hamburgerestaurang. Han ställer sig på parkeringen i anslutning till entrén till Max och ser ut att vänta på någon.
231203 Dag.xlsx	2023-12-03 13:18	Spaning	Pb NEB889 kör in på parkeringen till Max och stannar vid Abdimalik Ahmed. Abdimaliksätter sig på passagerarsidan fram i NEB889. Förare av NEB889 är Naser Ata. Bilen kör sedan iväg. Inga ytterligare personer i bilen.
231203 Dag.xlsx	2023-12-03 13:25	Spaning	Pb NEB889 med förare Naser Ata och passagerare Abdimalik Ahmded kör in vid Baldersvägen 21 i Sundsvall. Bilen kör först och ställer sig utanför port 21C för att sedan backa och ställa sig på gaveln till 21E, mot Gaffelbyvägen. Bilen parkerar och Abdimalik lämnar bilen och går via baksidan, svart sida, till Baldersvägen 21A där han går in. Naser Ata är kvar vid bilen.
HKÖ Baldersvägen 21A	2023-12-03 13:30	HKÖ Baldersvägen 21A	Abdimalik kommer in från svart sida. Han går in i lägenheten. Dörren är olåst. Abdimalik bär inte på någonting.

2023-12-03 ca kl 13:30:42

Abdimalik Ahmed går in genom porten som är i riktning habiliteringsmottagningen. Abdimalik har en svart lång jacka på sig med huvan uppdragen och händerna i fickorna. På jackan är ett litet vitt tryck på vänster sida av bröstkorgen. Abdimalik bär inte på något. Abdimalik går till lägenheten och öppnar dörren som är oläst och går in i lägenheten. Abdimalik har svarta handskar på sig. Abdimalik stänger dörren och reglar dörren genom att lyfta handtaget inifrån.

231203, 13.30

[32] PM, spaning

[33] HKÖ, Baldersvägen 21A, mot Tim Lantzidis lägenhet, PM Malin Wärulf

6.5 Abdimalik Ahmeds resa tur och retur Söderhamn

Abdimalik Ahmed har sina första uppkopplingar i Sundsvall 30 november 00.48[34]. Under natten mot den 3 december finns uppkopplingar under en resa söderut:

- 03.01 i höjd med Gnarp
- 03.16 i höjd med Strömsbruk

Mellan 04.16 till 08.31 finns uppkopplingar i eller i närheten av Söderhamn.

På förmiddagen den 3 december finns uppkopplingar under resa norrut:

- 09.01 i höjd med Hudiksvall
- 09.16 i höjd med Strömsbruk

13.30 samma dag ses Abdimalik Ahmed på kameraövervakningen gå in i Tim Lantzidis lägenhet på Baldersvägen 21A (se föregående sida).

3 december 2023 –
Uppkopplingar
Tur och retur Söderhamn

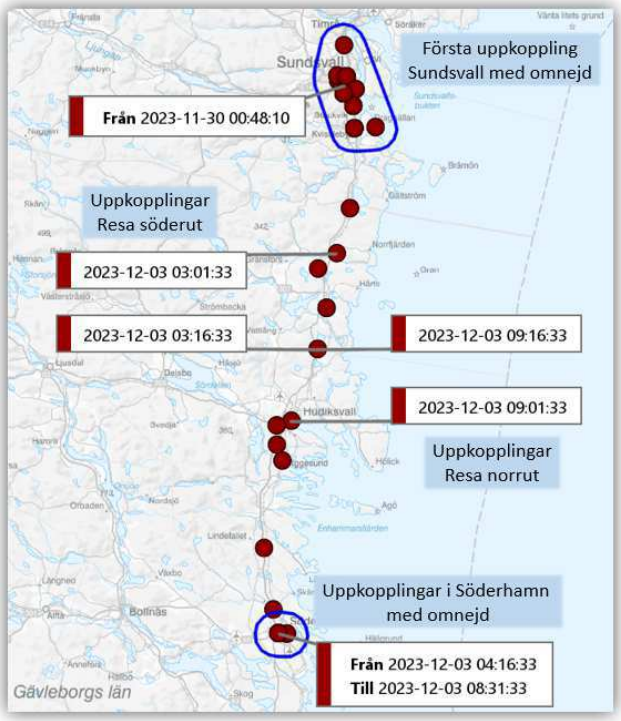

[34] HÖK - Samtalslista

6.6 Samtal om ”jappning” (mord)

Drygt en kvart efter det att Abdimalik Ahmed kommit till lägenheten spelas ett samtal in på rumsavlyssningen mellan Abdimalik Ahmed och en ”OKM” (okänd man). I första delen av samtalet säger OKM bland annat till Abdimalik Ahmed ”du behöver inte gå in och filma igen om du sätter på kameran, alltså efter du har plöjt han, du kan bara ta upp telefonen och visa yani, jag kommer filma min skärm”[35].

Sammanhanget talar för att detta syftar på att Abdimalik Ahmed skall filma efter skjutningen så att OKM kan visa att uppdraget är utfört för uppdragsgivaren.

Start Date: 2023-12-03, 13:47:02
End Time: 2023-12-03, 13:49:45
Abdimalik Ahmed – OKM, [redacted]

Abdimalik: A då.. *ohörbart* svara bror. *ohörbart* som inte kan. Ajde aide bror, då.. Ajde bror då jag ringer dig då.
OKM: Du har.. Du har kamera på telefon?
Abdimalik: Aa bror de här, de finns kamera bror, så jag vill bara att du lämnar laddaren dom ska kunna ladda den härifrån, walla jag var ute *ohörbart* tappade laddaren.
OKM: Aa jag fixar det.
Abdimalik: Aje bror.
OKM: Kolla, om vi har ett samtal såhära.
Abdimalik: Aa.
OKM: **Å du sätter på kameran yani, du behöver inte gå in och filma igen om du sätter på kameran, alltså efter du har plöjt han, du kan bara ta upp telefonen och visa han mig, Jag kommer filma min skärm, fattar du?**
Abdimalik: **AJe**.
OKM: **Du behöver inte filma oss**.
Abdimalik: Aje.
OKM: *Ohörbart* det är bara snabbt.
Abdimalik: Aje
OKM: *Ohörbart* så kommer det bror.
Abdimalik: Ja bror walla.. **Se till att dom fixar efter mig, ja walla bror, alltså folk här dom städar efter yani**, *ohörbart* inte bara lämnar mig walla, folk svarar inte man.. Aje bror ajde.
OKM: 100% bror *ohörbart*.
Abdimalik: Aje bror, *ohörbart*, jag och brorsan snacka vi skulle lösa skjuts där med mobilen, men det gick yani, men bror yani folk kan höra, bror walla alltså det tog jag ska inte ljuga för jag inte beredd nånting sånt, det tog bara lite tid för andra förstår du? **Jag vill bara efter allting det här är klart på plats vi också fixar det klart när allting som är kvar, förstår du? Så att vi kan efter vi kan chilla liksom**.
OKM: Men bror *ohörbart* vi behöver inte *ohörbart*.

[35] HRA, Baldersvägen 21A, Tim Lantzidis lägenhet

Senare under samtalet trycker OKM på att Abdimalik Ahmed ska ha kvar "**den**", Abdimalik Ahmed försäkrar att han ska ta med sig "**den**". Sammanhanget talar starkt för att "**den**" står för ett vapen.

Abdimalik Ahmed talar om "lite procent" och att "laddaren kommer till mig". Samtalet utspelar sig 13.47 till 13.49, klockan 14.56 lämnar Naser Ata över en påse. Strax innan detta har han köpt kläder och en laddare till en mobiltelefon i Birsta. Sammanhanget talar för att det är denna laddare som nämns i samtalet. Senare under samtalet nämns även kläder (se längre fram i rapporten).

Abdimalik: Bror jag bryr mig inte, walla jag ska göra det tydligare för dig. Det som är för för mig. Jag bryr mig inte det är fortfarande person *ohörbart* **Det är inte bara skulder men det är bara liksom, *ohörbart* förstår du? Så när jag duschar och fixar med allting sådära och behöver lämna, så imorgon jag taggar bror så skicka nån som fixar liksom allting i lägenheten**. Sen jag och du vi kan prata efter, och det är ingen stress.
OKM: *Ohörbart*, **fattaru du ska ha kvar den**.
Abdimalik: **Nej jag kommer inte lämna den bror, jag kommer ta med mig den, nej nej, jag kommer ta med mig den bror så, asså jag kommer ta med mig den sen jag kommer lämna den, jag kommer lämna den på *ohörbart* sätt**.
OKM: *Ohörbart*
Abdimalik: *Ohörbart* bror, men dåså bror jag ska ringa den bror så nu **jag har lite procent så jag kan veta laddaren kommer till mig så att jag kan öppna dörren för dom**.
OKM: *ohörbart*
Abdimalik: ja men stressa han, stressa han *ohörbart* vad som. Jag kommer även var där bror, sist jag var där yani 20 minuter, men nu jag kommer..

När samtalet fortsätter frågar Abdimalik Ahmed om han ska ”jappa (döda) han i bilen eller ska jag och han prata jappning” och att OKM måste förklara. OKM svarar ”Nä bror **jappa** han *ohörbart*, jappa han bara, **hur du jappar skiter jag i**”, Abdimalik Ahmed svarar ”Okej”.

OKM fortsätter med att säga att Abdimalik Ahmed inte ska bry sig om, ”skit i”, om det finns personer som står bredvid, ”**jappa han bara wallah**”, Abdimalik Ahmed svarar ”Okej jajjamen”.
OKM säger sedan ”**Om folk blir träffad och sånt, alltså skitsamma** *ohörbart*. Abdimalik Ahmed säger att han vet vem det är och att ”Ja jag vill **tömma på han hela** yani förstår du, **så att han inte ens andas** bror”[36].

Sammanhanget talar starkt för att det som diskuteras är ett mord som Abdimalik Ahmed skall genomföra på uppdrag av OKM och att ”tömma på han” syftar på att tömma magasinet.

I samtalet nämns även kläder och laddare och ”leverera till mig sen”, som nämnts tidigare överlämnar Naser Ata en påse där hans inköp kort innan talar starkt för att den innehåller kläder och en laddare till en mobiltelefon (se avsnitt 7).

Start Date: 2023-12-03, 13:49:46
End Time: 2023-12-03, 13:51:28
Abdimalik Ahmed – OKM [redacted]

Abdimalik: 20 minuter innan asså om det krävs yani förstår du?
Abdimalik: *Ohörbart*
OKM: *Ohörbart*
Abdimalik: Men bror, asså brorsan säger till mig, han sitter, han sist han sa till mig, dit han sitter i en bil, ska jag **träffa han, ska jag jappa han i bilen shonon eller ska jag och han prata jappning**, alltså bror du måste förklara till mig lite walla.
OKM: **Nä bror jappa han *ohörbart*, jappa han bara, hur du jappar jag skiter i**
Abdimalik: Okej.
OKM: **Sen om folk står bredvid han eller inte bror skit i det där alltså, jappa han bara walla.**
Abdimalik: Okej jajjamen.
OKM: **Om folk blir träffad och sånt, alltså skitsamma** *ohörbart*.
Abdimalik: **Nä jag vet vem horungen, alltså jag vet vem horungen är bror, alltså jag vet exakt vem det är, jag kommer, jag kommer satsa på han visst. Skit i resten**.
OKM: Aa. *Ohörbart*.
Abdimalik: Nä alltså aa jag menar nu bror hela min **jag vill bara tömma**. Det är han *ohörbart* visst? Så **han jag vill tömma på han bara**.
OKM: Bara han *ohörbart*.
Abdimalik: Ja **jag vill tömma på han hela yani förstår du, så att han inte ens andas** bror. Nä bror vi *ohörbart* säg till bara den härа fixa till mig *ohörbart*. **Fråga bara den härа, Viking bror mina kläder, vi lägger med kläderna och så sätter han *ohörbart* laddare också och kan leverera till mig sen**. Jag sa till dom *ohörbart* jag väntar på ett samtal.
OKM: *Ohörbart*.
Abdimalik: *Ohörbart* jalla *ohörbart*.

[36] HRA, Baldersvägen 21A, Tim Lantzidis lägenhet

6.7 Tim Lantzidis på Arlanda

Tim Lantzidis anländer till Arlanda klockan 13.57 med en taxi och rör sig sedan på flygplatsen fram till strax efter halv fem då han kontrolleras av polis och senare grips då han är anhållen i sin utevaro samma dag. Han är bokad på TK1796 till Istanbul med avgång 17.50[37].

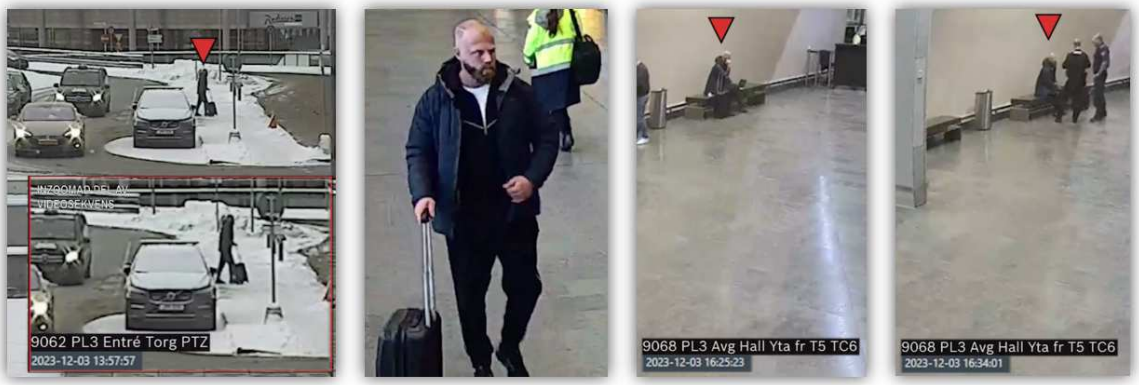

Kameraövervakning på Arlanda 231203, sammanställt av polisen (film)

6.8 Påse från Lager 157 lämnas till Abdimalik Ahmed

Samtidigt som Tim Lantzidis befinner sig på Arlanda finns Abdimalik Ahmed i Tim Lantzidis lägenhet på Baldersvägen 21A. Klockan 14.56 kommer en person, Naser Ata, till adressen och Abdimalik Ahmed går ner till porten och tar emot en påse från denne och går sedan tillbaka med en kasse från Lager 157[38]. Oanvända kläder och skor från denna affär anträffas vid husrannsakan[39].

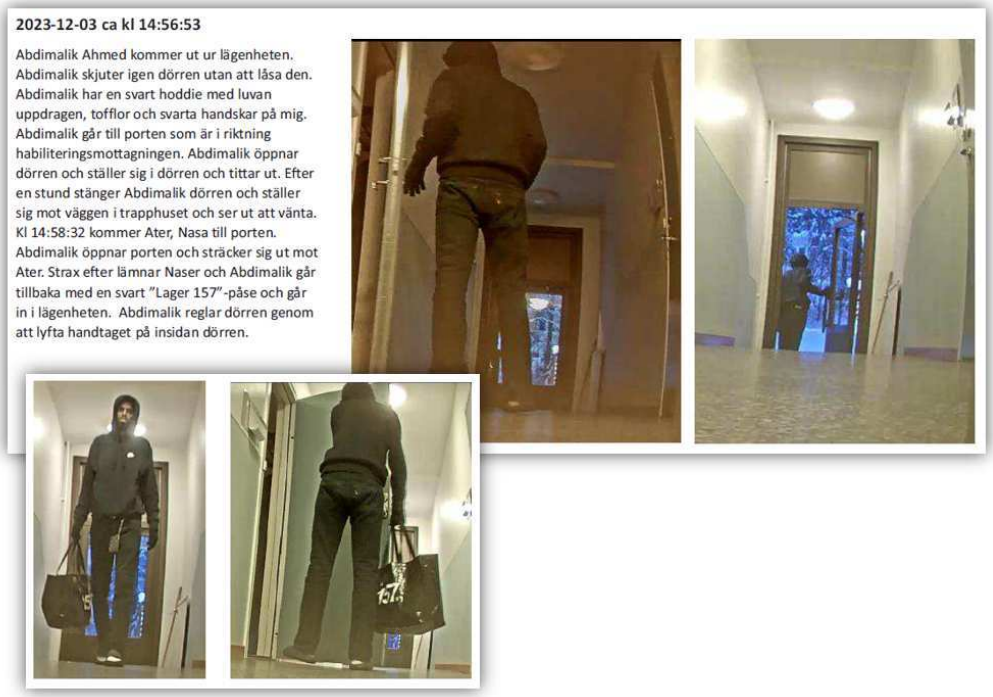

[37] Uppgifter från flygbolag via "Verksamheten för flygpassageraranalys (PIU)" - (Mail)
[38] HKÖ, Baldersvägen 21A, mot Tim Lantzidis lägenhet, PM Malin Wärulf
[39] Dokumentation / Beslag vid husrannsakan

6.9 Peter Ålander lämnar över en påse till Abdimalik Ahmed

Klockan 15.17 kommer Peter Ålander till adressen och går upp till lägenheten, han bär på en svart plastkasse från Stadium outlet[40] på ena handens pekfinger, en likadan påse som Abdimalik Ahmed hade med sig till lägenheten den 30 november och som Anton Granat hämtade den 2 december.

Han går till lägenhetsdörren och ringer på, Abdimalik Ahmed öppnar med sin högra hand på vilken han inte har någon handske och tar emot påsen med sin vänstra, på den handen har han en handske[41].

Peter Ålander går tillbaka till bilen han kom med och åker därifrån, bilen körs av en kvinna[42].

2023-12-03 ca kl 15:19:02

Peter Ålander kommer till Baldersvägen 21A. Peter bär på en svart "Stadium outlet"-påse. Peter bär påsen endast med ett finger. Peter kommer i riktning från entrén som är mot Baldersvägen. Peter håller mobiltelefonen i handen och knackar på dörren och trycker på ringklockan bredvid dörren med sin knoge. I samband med att det kommer folk i trapphuset vänder Peter bort blicken. Dörren öppnas av Abdimalik Ahmed. Peter lämnar över "Stadium outlet"-påsen. Abdimalik öppnar dörren med höger hand utan handske på handen. Abdimalik tar emot påsen med vänster hand och han har en handske på sig. Abdimalik stänger dörren med höger hand som är utan handske, men han håller i en svart handske. Abdimalik stänger dörren och Peter går i riktning entrén som är mot Baldersvägen.

231203, 15.19

[40] PM, spaning
[41] HKÖ, Baldersvägen 21A, mot Tim Lantzidis lägenhet, PM Malin Wärulf
[42] PM, spaning

7 Inköp av kläder – Överlämningar av påsar

Med start den 30 november görs inköp av kläder i två omgångar och påsar lämnas och hämtas till Tim Lantzidis lägenhet. Detta sammanfattas i detta avsnitt.

7.1 30 november – Stadium Outlet, Birsta, Sundsvall

Klockan 16.09 kommer Naser Ata till butiken tillsammans med ytterligare två personer, Yohannes Aman Hiyabu-Dirar och Jad Al Omari. De rör sig i butiken under cirka nio minuter[43] och köper slutligen ett par skor, en "hoodie" (luvajacka), ett par "sweatpants" (mjukisbyxor) samt en shoppingbag[44]. Köpet betalas kontant.

Stadium Outlet
Stadium Outlet Sundsvall
Gesällvägen 11
85753 Sundsvall
060-525 025
OrgNr: 5562491216

Butik	Säljare	Nr	Datum	Tid
08.0064/02	301060	6652	2023-11-30	16:18

SPRAYWAY STANAGE LOW W	
700054101105 BLACK 40	399,00
ANDY BY FRANK DANDY SO ANDY FZ HOOD M	
274195101102 BLACK M	199,00
ANDY BY FRANK DANDY SO ANDY SWT PANT M	
265938101102 BLACK M	150,00
X TTL SO SHOPPING BAG	
262999101101 BLACK One size	15,00
Totalt	763,00

När Abdimalik Ahmed grips har han ett par skor av samma märke, modell och storlek på sig som de på kvittot[45]. En likadan hoodie hittas i Tim Lantzidis lägenhet[46] och ett par likadana byxor lämnas in till polisen av en av personernas pappa[47].

[43] Kameraövervakning
[44] Kvitto – Stadium outlet
[45] PM - Gripande
[46] PM - Husrannsakan
[47] PM – Tjänsteanteckning Mattias Lundström

7.2 3 december –Lager 157 Biltema, Birsta, Sundsvall

Klockan 14.18 köper Naser Ata ett par skor, ett par sweatpants (mjukisbyxor) och hoodie (luvajacka) på Lager 157[48]. Han betalar 550 kronor kontant men för även telefonen mot kortläsaren och betalar 50 kronor[49].

När Abdimalik Ahmed grips har han likadana sweatpants och hoodie som de som finns på kvittot[50]. Ett par likadana skor anträffas vid husrannsakan i Tim Lantzidis lägenhet[51]. Inköpen görs klockan 14.18.
Naser Ata fortsätter sedan till Biltema där han klockan 14.41 köper en USB-kabel och en laddare[52].

En kasse från Lager 157 överlämnas 14.56 till Abdimalik Ahmed[53]. Klockan 14.41 betalar Naser Ata på Biltema i Birsta (se ovan). Körtiden från Birsta till Tim Lantzidis adress är elva minuter (Källa: Google Maps). Sammanhanget talar starkt för att Naser Ata åkt direkt till Baldersvägen 21A och att de inköp han gjort på Birsta är det som överlämnas till Abdimalik Ahmed.

---

[48] Kvitto – Lager 157
[49] Kameraövervakning
[50] PM - Gripande
[51] PM - Husrannsakan
[52] Kvitto Biltema / Kameraövervakning
[53] HKÖ, Baldersvägen 21A, mot Tim Lantzidis lägenhet, PM Malin Wärulf

7.3 Kassar lämnas och hämtas

När Abdimalik Ahmed kommer till Tim Lantzidis lägenhet bär han på en kasse från Stadium Outlet, under utredningen har han uppgett att han fått påsen av en person i en bil[54]. Knappt tre timmar innan han kommer till lägenheten handlar Naser Ata och två andra, Yohannes Aman Hiyabu-Dirar och Jad Al Omari på Stadium Outlet[55]. Naser Ata är den som den 3 december även lämnar över en kasse från Lager 157[56]. Varor som överensstämmer med kvittot från såväl kvittot från Stadium Outlet som Lager 157 anträffas på Abdimalik Ahmed vid gripandet eller vid husrannsakan i lägenheten[57].

Sammanhanget talar för att den kasse Abdimalik Ahmed har med sig när han först kommer till lägenheten är samma kasse som inhandlats av Naser Ata med flera. Den 3 december lämnas en kasse från Lager 157 över med likadana varor som finns på kvittot från Stadium Outlet, skor, sweatpants och hoodie, svarta.

Sammanhanget talar för att Abdimalik Ahmed av någon anledning vill ha nya kläder den 3 december när han återvänder till Sundsvall. Den 1 december omhändertas han av polis och släpps igen kort därefter. Det kan inte uteslutas att detta eller annan händelse föranleder inköpen av liknande varor en andra gång.

En kasse från Stadium Outlet lämnas och hämtas från lägenheten enligt nedan (blå text)[58]:

- 231130, 19.07 när Abdimalik Ahmed kommer till Tim Lantzidis lägenhet
- 231202, 22.00 när Anton Granat hämtar vapnet från Tim Lantzidis i dennes lägenhet
- 231203, 15.19 när Peter Ålander lämnar tillbaka vapnet till Abdimalik Ahmed i Tim Lantzidis lägenhet

[54] Förhör med Abdimalik Ahmed
[55] Kameraövervakning och kvitto från Stadium Outlet
[56] HKÖ – Hemlig kameraövervakning
[57] PM gripande och husrannsakan
[58] HKÖ – Hemlig kameraövervakning

7.4 Abdimalik Ahmed kläder vid gripande

När Abdimalik Ahmed greps hade han på sig en svart hoodie och svarta byxor som överensstämmer med de som finns på kvittot från inköpet[59] som görs på Lager 157 av Naser Ata[60]. Han hade skor som överensstämmer med skor som finns på inköpet på Stadium Outlet[61] som görs av Naser Ata och två andra personer.

ANTECKNINGAR

Bild 1-2 visar Abdimalik Ahmed i de kläder han hade vid gripandet. Abidmalik hade en svart tröja/hoodie från Lager 157 BG139950-3 och ett par svarta byxor från Lager 157 BG139950-8.

Bild 3-4 visar var och hur ett par svarta skor från Lager 157 anträffades på Baldersvägen 21A.

Bild 5-8 visar skorna från Lager 157 i beslag BG143338-1.

Bild 9-11 visar var den svarta kassen från Lager 157 anträffades på Baldersvägen 21A. Den svarta kassen från Lager 157 anträffades under den blå IKEA kassen, i garderoben, i hallen på Baldersvägen 21A.

Lager 157
Lager 157 AB
Ahlennvägen 31
85331 Sundsvall
0321-157 00
Org nr.: 556549-2690
Nr: 1279107 Kassor: 5066 Kassa: 3
Datum: 2023-12-03 Tid: 14:20:51

Medlemskop

Artnr.	Beskrivning	Belopp
15407-4	157 Souls Shoe	300,00 kr
10995-33	157 Pants	150,00 kr
13817-21	Black M 157 Hood Sw	150,00 kr

1. Abdimalik Xamad, Ahmed med de kläder han har vid gripande. Lager 1.
BG139950-3 Tröja Lager 157.
BG139950-7 Frank Dandy
BG139950-1 Skor

Stadium Outlet
Stadium Outlet Sundsvall
Gesällvägen 11
85753 Sundsvall
060-525 025
OrgNr: 5562491216

Butik	Säljare	Nr	Datum	Tid
08.0064/02	301060	6652	2023-11-30	16:18

SPRAYWAY STANAGE LOW W
700054101105 BLACK 40 399,00
ANDY BY FRANK DANDY SO ANDY FZ HOOD M
274195101102 BLACK M 199,00
ANDY BY FRANK DANDY SO ANDY SWT PANT M
265938101102 BLACK M 150,00
X TTL SO SHOPPING BAG
262999101101 BLACK One size 15,00

Totalt 763,00

[59] Beslagsprotokoll
[60] Kvitto Lager 157
[61] Kvitto Stadium Outlet

Vid gripandet bar Abdimalik Ahmed fyra lager av kläder enligt nedan[62]:

Bild 1–6: Lager 1, kläder som Abdimalik Ahmed har på sig vid gripandet när han kommer in till arresten, polisstationen Sundsvall.

Lager 1
BG139950-3 Tröja Lager 157.
BG139950-7 Frank Dandy "Andy" (Bild 6) Det vita märket, "Andy", på framsidan på byxorna döljs av tröjan. ***I bifogad fil finns en likadan byxa på bild med aktuellt märke som observeras framtill på byxan.***
BG139950-1 Skor Sprayway
BG139950-4 Buff (Bild 5)

Bild 7–12: Lager 2, kläder då han har tagit av sig en tröja och ett par byxor.

Lager 2
Abdimalik Ahmed efter att han tagit av sig en tröja och ett par byxor.
BG139950-5 Tröja dragkedja Merinoull
BG139950-8 Byxa Lager 157 (Bild 12)
BG139950-2 Strumpor

Bild 13–17: Lager 3, Abdimalik Ahmed efter att han tagit av sig två par byxor och två par tröjor.

Lager 3
BG139950-6 T-shirt vit
BG139950-9 Byxa Umbro med Team Sportia märke. Närbild på plasthandske i vänster ficka, lager 3 byxor. (Bild 17).

Bild 18: Lager 4 av byxor efter att ha tagit av sig tre par byxor.

Lager 4
Abdimalik Ahmeds byxor han bar som lager 4 byxor vid gripandet. BG139950-11 Adidasbyxor. De byxor han hade längst in på kroppen.

2023-02-21
Polisassistent Hanna Engström

Lager 1

Lager 2

Lager 3

Lager 4

[62] PM – Bilder på Abdimalik Ahmed vid gripande / Hanna Engström

7.5 Kläder anträffade i Tim Lantzidis lägenhet[63]

Vid husrannsakan i Tim Lantzidis lägenhet anträffades en kasse från Stadium Outlet, en likadan kasse som den som lämnats och hämtats i lägenheten. Det anträffades också en hoodie som överensstämmer med den hoodie som finns på kvittot från Stadium Outlet från köpet Naser Ata och tre andra personer gjorde 30 november 2023.

Stadium Outlet
Stadium Outlet Sundsvall
Gesällvägen 11
85753 Sundsvall
060-525 025
OrgNr: 5562491216

Butik	Säljare	Nr	Datum	Tid
08.0064/02	301060	6652	2023-11-30	16:18

SPRAYWAY STANAGE LOW W	
700054101105 BLACK 40	399,00
ANDY BY FRANK DANDY SO ANDY FZ HOOD M	
274195101102 BLACK M	199,00
ANDY BY FRANK DANDY SO ANDY SWT PANT M	
265938101102 BLACK M	150,00
X TTL SO SHOPPING BAG	
262999101101 BLACK One size	15,00
Totalt	763,00

Vid husrannsakan anträffades också en kasse från Lager 157, en likadan som den som Naser Ata överlämnade i porten till Abdimalik Ahmed den 3 december 2023. Det anträffades även ett par skor som överensstämmer med de skor som finns på kvittot från Lager 157 från köpet Naser Ata gjorde den 3 december 2023.

[63] PM – Husrannsakan och kvitton från Stadium Outlet och Lager 157

8 Frihetsberövanden

De fyra inblandade frihetsberövas den 3 december 2023 enligt nedan:

Tim Lantzidis anhålls i sin utevaro den 3 december 15.50, anhållandet effektueras på Arlanda samma dag 16.40.

Abdimalik Ahmed grips i Tim Lantzidis lägenhet på Baldersvägen 21 A i Sundsvall den 3 december 2023 klockan 16.55

Peter Ålander hämtas till förhör den 3 december 19.00 och anhålls samma kväll 21.46.

Anton Granat anhålls i sin utevaro den 3 december och grips 17.07, anhållandet effektueras samma dag.

9 Husrannsakan och beslag

Polisen tog sig in i lägenheten via fönstret, Abdimalik Ahmed satt i soffan när poliserna kom in. Vapnet låg då på bordet men stöttes ner på golvet av en av de sköldar poliserna bar på.

I lägenheten anträffades en plastpåse från Stadium outlet, en likadan påse som[64]:

- Abdimalik Ahmed hade med sig när han kom till lägenheten
- Anton Granat bar på när han hämtade vapnet från lägenheten
- Peter Ålander lämnade över när han kom tillbaka med vapnet

I lägenheten anträffades oanvända kläder och skor från butiken Lager 157, en påse från denna butik överlämnades till Abdimalik Ahmed från Naser Ata den 3 december[65].

[64] HKÖ, Baldersvägen 21A, mot Tim Lantzidis lägenhet, PM Malin Wärulf
[65] HKÖ, Baldersvägen 21A, mot Tim Lantzidis lägenhet, PM Malin Wärulf / PM, spaning

I samband med förhör visar Naser Ata upp kvitton från inköp på Biltema och Lager 157. På Biltema har han köpt en USB-kabel och laddare och på Lager 157 ”Souls shoe”, ”Pants” och ”Hood”.

Enligt spaning är det Naser Ata som lämnar över en kasse från Lager 157 till Abdimalik Ahmed den 3 december 14.56.

10 Kriminalteknik

På vapnet som anträffades i lägenheten har säkrats DNA från Tim Lantzidis[66].

Figur 1. Vapnet BG139991-2.

Undersökning och slutsats

2023-5000-BG139991-2	Pistol. Låg på golvet i vardagsrummet intill vardagsrumsbordet. *Forums materialnr: 202302344601*
DNA	I två undersökta områden (kolvens vänster- och baksida samt pipa och korn) påvisades DNA. Analyserna visar en blandning av DNA. Blandningarna utgörs av en huvuddel från en person samt av en mindre del som inte kunde utvärderas. Resultaten talar extremt starkt för att huvuddelen av DNA:t i respektive område kommer från Tim Lantzidis (*Grad +4*), om man bortser från möjligheten att det kommer från en nära släkting. I ytterligare tre undersökta områden (mantelgrepp, kolvens höger- och framsida och pipa) påvisades DNA. Resultaten kunde på grund av komplexitet inte utvärderas. I två undersökta områden (avtryckare och magasinbrunn) kunde DNA i tillräcklig mängd inte påvisas. I ett undersökt område (matarramp) kunde något detekterbart DNA inte påvisas.

[66] NFC – Sakkunnigutlåtande, Therése Gunnarsson

Vid en undersökning på NFC konstateras att det aktuella vapnet är ett tårgasvapen som modifierats för utskjutande av skarpa projektiler, det har modifierats till helautomatisk eldgivning från halvautomatisk. Vapnets tillverkningsnummer och övriga märkning är utplånad[67].

Undersökning, resultat och slutsats
Material 2023-5000-BG139991-2

Beskrivning
Materialet utgörs av ett tårgasvapen modifierat för utskjutande av skarpa projektiler. Vapnet är av märket Blow, modell TR 914 02 i kaliber 7,65 mm B (7,65 mm Browning, .32 Auto, .32 ACP, 7,65x17 mm). Vapnets originalkaliber är 9 mm P.A. (9 mm Pistole Automatik (Knall (K)/CS/PV/m.fl.), 9 mm Knall, 9 mm Blank).

Vapnet är i originalutförande halvautomatisk[1] men har modifierats till att kunna ge helautomatisk[2] eldgivning. Vapnet är vidare modifierat genom att originalpipan som har spärrar och blockeringar för att förhindra utskjutandet av projektiler är utbytt mot en pipa med öppet piplopp.

Summan av vapnets längd och höjd är cirka 30,5 cm (inklusive tillhörande magasin). Vapnet har en kombinerad eldläges- och säkringsomställare som kan ställas in på halvautomatisk eld, säkrat läge samt helautomatisk eld. Vapnets tillverkningsnummer och övrig märkning är utplånad.

Figur 1. Vapnet BG139991-2.

[67] NFC – Sakkunnigutlåtande, Gabriella Angrén

Polisen

Förhör

Förhör 1

Signerat av

Signerat datum

Enhet	Diarienr
Region Nord, Utredning 2 PO Västernorrl	5000-K1520865-23

Hörd person	Personnummer
Svedlund, Elin	

Den hörde är	ID Styrkt	Ställning till misstänkt - målsägande - vittne
Vittne	Nej	

Tolk	Språk

Anledning till förhör / Misstankar som misstänkt har underrättats om	Underrättad om misstanke
Grovt vapenbrott, Fullbordat	
Anledning till förhör / Misstankar som misstänkt har underrättats om	Underrättad om misstanke
Mord, Förberedelse till	

Ytterligare information om anledning till förhör
Hörd gällande hennes relation till Tim Lantzidis

Underrättad om 12 § FUK	Underrättad om rätt till försvarare	Godtar den försvarare som rätten förordnar	Försvarare/ombud närvarande

Försvarare/ombud önskas

Förhörsledare	Förhörsdatum	Förhör påbörjat	Förhör avslutat
Catarina Öhlén	2023-12-04	14:37	15:20

Förhörsplats	Typ av förhör	Förhörssätt
Förhörsrum polisstationen Sundsvall	RB 23:6	Ljudbandsförhör

Förhörsvittne	Utskrivet av
	TO

Berättelse

F1: Förhörsledare Catarina Öhlen
F2: Förhörsledare Mats Jonsson
H: Hörd person Elin Svedlund

F1: Så vittnesförhör med Elin Svedlund.
H: Mm.

F1: Ärendet är K1520865-23, datum är 4:e december 2023 och klockan är 14:37. Eh du hörs som vittne till det här, eh och förhörsledare är Catarina Öhlen och Mats Jonsson.

H: Mm.

F1: Du börja och få berätta litegrann om dig själv.

H: Mm okej, ja Elin heter jag (skrattar till) jobbar och är en mamma, gör väl inte så himla mycket mer än så, för hon tar upp största delen av min tid så att ja det är väl typ det jag gör.

F1: Mm, vart bor du nånstans?

H: I Haga, i en trea tillsammans med henne då.

F1: Och vilken adress är det?

H: [redacted]

F1: Är det nån fler som bor tillsammans med dig?

H: Nej det är bara hon och jag.

F1: Eh finns det nån respektive eller?

H: Nej, utan ja alltså hennes pappa finns och existerar och är ju och hälsar på är han ju men han bor inte med oss och han har ju liksom, han har ju inte henne alls utan är han med oss så är ju jag med och sådär så att vissa perioder är han hos oss mer och andra perioder är han hos oss mindre och jag försöker bara göra så att det är liksom. Vi är ju ingen kärnfamilj med för [redacted] skulle så försöker jag göra hela situationen så normal som möjligt för henne.

F1: Mm.

H: Så hon får liksom, hon har ett stort behov av hennes pappa, hon har ett stort behov av hennes mamma så kan jag ge henne det så gör jag gärna det, sen beror det ju på liksom, ja men det ska ju inte vara att vi ska ju inte ha nått tjafs eller nått liksom sådär utan det ska ju vara så att hon har det bra så.

F1: Mm.

H: Eh men han och jag har ju ingen relation till varann utan vi försöker få det och funka, alltså separat fast ändå tillsammans då när han hälsar på.

F1: Mm.

H: För hennes skull då men han finns inte med på bilden på det sättet att han bor hos oss eller tar nått ansvar eller sådär utan det gör jag.

F1: Mm.

H: Ja.

F1: Och du säger han?

H: Ja det är ju hennes pappa då.

F1: Mm.

H: Tim heter han.

F1: Och vad heter han i efternamn?

H: Lantzidis.

F1: Precis.

H: Precis som [redacted] gör då.

F1: Men om du kan beskriva lite mer detaljerat hur eran relation, din och Tims ser ut?

H: Ja alltså vi har ju känt varann sen jag var 12 och han 13, så vi har ju växt upp ihop och han har ju varit en del av liksom mig längre än vad jag har funnits här, alltså så.

F1: Mm.

H: Eh och våran relation, vi var tillsammans rätt länge innan [redacted] kom då och då eh ja men vart jag gravid med henne och så kort efter att hon kom till världen så höll det inte mellan oss längre.

F1: Mm.

H: Eh vi växte ifrån varann litegrann och hade olika värderingar och såna saker och jag kände att eh hon och jag har det bättre ensam så, eh och sen så har man ju liksom. Vi har ju haft det bråkigt såklart emellanåt, det ska man väl inte sticka under stolen men vi har ju också försökt liksom nånstans hitta att, ja men ett sätt att förhålla oss till varann som är okej för hennes skulle då.

F1: Mm.

H: Eh eftersom jag har ändå märkt att hon har ett stort behov av att veta vad gör pappa, vem är pappa liksom.

F1: Mm.

H: Pappa ska vara med och du ska göra det här och hon bjuder ändå in han sådär och då vill inte jag vara den som tar det ifrån henne för att han och jag inte är på samma plan liksom eller har samma mål i livet och såna saker.

F1: Mm.

H: För jag själv har växt upp med en pappa som inte har varit närvarande och jag har känt ett behov och en tomhet av det och liksom undrat och sökt svar och såna saker så jag vill på nått sätt ge henne det jag inte fick. Eh så att vi i perioder så funkar vi jättebra som vänner och egentligen har bara med henne och göra då, eh och sen liksom privat så så är det ingenting eh man ska säga, alltså vi har bara dialoger om våran dotter typ.

F1: Mm.

H: Och sen har jag sagt typ att Om du träffar nån annan tjej så vill inte jag att, att hon träffar henne i första hand utan det ska vara liksom att du behöver bestämma dig för… alltså ja men det ska liksom ske naturligt för henne så det är klart att vi pratar om andra saker än [redacted] så men de tär just henne som det mesta kretsar kring.

F1: Mm.

H: Så.

F1: Men har ni gemensam vårdnad eller?

H: Nej jag har ensam vårdnad.

F1: Ensam vårdnad?

H: Ja.

F1: Precis, eh hur ser kontakten ut hemma hos er liksom, kommer han på besök?

H: Ja.

F1: Hur ser det ut då liksom?

H: Nej men precis, nej men han kommer på besök ibland och ibland så sover han över också för att [redacted] vill det, så det har ju hänt att han sover över och sådär och jag känner inte riktigt att jag vill säga nej till det när hon själv säger att han sover där. Hon är bara 3,5, hon är rätt verbal av sig, hon är jätteduktig på att sätta känsl… alltså ord på känslor och sådär. Eh och så det har hänt att han sover över och så men det är liksom att han mest är och hälsar på, eh så att ja.

F1: Hur ofta sover han över då ungefär?

H: Eh ja alltså det är ju perioder, det kan ju vara att han sover över några, nån dag sådär och sen så gör han inte det, då är han borta en långt sväng och så det har ju varit lite olika.

F1: Mm.

H: Så jag skulle inte kunna säga att det är såhär, ja men det är eh varannan vecka eller att det är typ en månad i sträck och sen ingenting alls utan det, det är periodvis är det.

F1: Mm.

H: Helt beroende på då, ja men dels kanske på, det är kanske att jag inte heller känner att det är lämpligt och om inte [redacted] anmärker på det eller så, ja men då blir det ju kanske inte alls då, så det är ju helt beroende på hela situationen, så det är svårt och säga.

F1: Mm.

H: Men jag har ändå nånstans inte velat sagt nej till det om hon har visar att hon vill det då.

F1: Mm.

H: För det var ju en period han var borta där, eh det var, ja vad var det förra sommarn och ett halvår framåt och då var hon ju, då pratade hon ju jättemycket om han och funderade ju och ville ju veta och då var vi ju och hälsade på han en sväng också bara för att hon skulle få träffa han och sådär. Och då märkte jag att hon vart mycket tryggare en stund, så att jag har nånstans sett att hon har ändå behovet och om jag, vill inte jag vara den som säger nej en sån gång.

F1: Mm.

H: Även om hon är så pass liten liksom så ja.

F1: Mm.

F2: Att han kommer och besöker…

H: Ja.

F2: … eller sover över.

H: Mm.

F2: På vems initiativ är det?

H: Ja alltså det är väl på hans initiativ och min såklart, alltså och [redacted] kan ju säga Jag vill att pappa följer med och hämtar imorgon så alltså det är väl på alla så om man ska säga så och kommer jag själv så kan hon ju bli jätteledsen för att jag kommer själv Varför följer inte pappa med, varför är inte pappa med idag? kan hon ju fråga.

F1: Mm.

H: Ja nej han är inte här eller han… alltså, så att hon är ju väldigt aktiv i att vilja att han följer med så, så det är väl klart att man försöker nånstans, ja men om han är här i kring, Ja men vill du följa med och hämta på förskolan?.

F2: Mm.

H: Vill du äta middag med oss sen? alltså och det är ju för att hon ska, ja men få liksom båda två, alltså ja om man säger.

F1: Men har han kläder hos er?

H: Nej.

F1: Eller tillhörigheter…

H: Nej.

F1: … liksom så?

H: Nej.

F1: Utan det är det han kommer i?

H: Ja.

F1: Ja.

H: Exakt, precis.

F1: Eh och när han sover över vart sover han då nånstans?

H: Ja antingen så sover han på soffan eller så sover han i, hon har ju en egen säng så då finns det ju utrymme och jag köpte ju så att, ifall att, i och med att jag är med henne mycket själv också så köpte jag en utdragbar säng så att typ hennes mormor eller min mormor kan sova över och sådär.

F1: Mm.

H: Så att det finns ju sängar för det då.

F1: Mm och när han inte sover hos dig vart befinner han sig då?

H: Ja alltså det vet jag inte riktigt så, det kan vara lite olika som jag har förstått det, eh så jag vet inte riktigt, eh han väl typ haft nån tjej han har sovit hos. Eh och det är väl därför jag har haft den här dialogen med honom också om att liksom han har inte tagit upp det riktigt själv heller utan då är det väl den där tjejen som har tagit upp det då. eh och sen så har han väl sovit hos sin mamma tror jag ibland och så sen så hos några kompisar. Han brukar säga det att han är lite som en, ja men alltså Vagabond typ.

F1: Mm.

H: Har lite svårt för en fast plats, eh och det är väl därför det inte funkar mellan oss heller om man säger så.

F1: Mm.

H: Jag vill ha den där tryggheten så och han är lite mer fri.

F1: Men du säger en tjej, vem skulle det kunna vara eller vet du nått namn?

F1: Nej jag vet inte vem det är så.

F1: Nej.

H: Eh…

F1: Och i vilket område skulle hon i såna fall bo?

H: Ja men alltså jag är inte riktigt säker på om det bara är en heller.

F1: Nej.

H: Alltså det kan vara flera så, eh men tidigare, det här var ju tidigare innan sommarn, då var det ju en tjej i Skönsberg som han sov hos rätt mycket och jag vet inte. Jag tror att dom har haft en del kontakt sen efter också men jag har inte nån liksom koll så mer än att eh hon ibland ifrågasätter mig typ varför jag har sagt att han inte får ha så mycket kontakt med våran dotter om han har kontakt med henne. Men då har jag sagt att Det har ju, alltså det vet ju du om själv varför du inte liksom kanske är den lämpligaste, eh så har han det omdömet och ha med dig och göra, ja men då kanske han inte har tillräckligt med omdöme för och vara en bra förebild för min dotter så.

F1: Mm.

H: Så det är mer så jag har eh markerat det då den biten, men ja så jag har inte så mycket koll på vad han gör när han inte är med oss, jag ställer inte dom frågorna just.

F1: Mm.

H: Just för att, eh dels för att tidigare har det ju kunnat blivit liksom konflikter mellan oss då som har kanske kunnat påverkat våran dotter att det blir dålig stämning och så där och då har jag försökt, ja men komma till den biten att jag ställer inga frågor utan vi försöker bara ha en trevlig stund här tillsammans med henne så och sen får det va, typ.

F1: Mm, eh har du nån gång besökt honom på nån annan adress då?

H: Ja men det har jag gjort, eh han hade ju en lägenhet i, vid typ, vad heter den, Statiol här i stan, där hade han en lägenhet så där var jag ju och hälsade på men det var bara en kort period, så då var vi bara förbi för att, ja men [redacted] skulle få se hur han har det då.

F1: Just det.

H: Ja.

F1: Och då bodde han där?

H: Ja precis, det var bara tillfälligt tror jag.

F1: Vilken period var det?

H: Ja, eh kan det ha varit typ i Mars.

F1: Iår?

H: Ja.

F1: 2023?

H: Ja precis.

F1: Mm.

H: Men det var bara en kort, kort period, eh så så att ja.

F1: Eh gällande, du nämnde till det att du hade ensamvårdnad?

H: Mm.

F1: Har ni nån ekonomi tillsammans eller så?

H: Eh ja alltså han har ju, han ska ju eh föra över pengar till mig för liksom underhåll och eh nu har jag ju lite, jag har ju det från försäkringskassan också men han för ju över pengar ibland eh han fick ju en summa pengar nyss sådär så att, men de thar väl inte varit såhär jätte, jätte många överföringar så. Men han har ju fört över pengar ibland så, eh dels också för att jag 2000, jag vet inte om det var 2017 eller nått sånt där, eh tog ett lån på några, ja men jag vet inte om det var typ 60 000 åt han då. Eh som han hjälper och liksom betalar av så för annars så betalar ju jag för det själv liksom.

F1: Mm.

H: Eh men så det är ju att han har nån gång ibland gjort det.

F1: Vem är det som brukar betala för hyran?

H: Det är jag.

F1: Det är du?

H: Ja precis, så alla liksom kostnader för lägenheten och såna saker och för vårat barn, det

står ju på mig.

F1: Mm.

H: Eh så då är det ju mer att om han har fört över pengar nån gång, eh har han jobbat så har det väl blivit mer att han har kunnat överfört så såklart för då har det ju funnits pengar.

F1: Mm.

H: För det, men annars så är det ju, ja inte liksom regelbundet om man säger så.

F1: Nej.

H: Så jag skulle inte säga att vi har gemensam ekonomi eller att vi gör saker gemensamt så utan det är att han försöker ge mig pengar då när han har.

F1: Mm.

H: Eftersom jag står för lån och såna saker, alltså det var ett privatlån jag tog så det var som inte nått billån eller, eller så.

F1: Mm, eh vad gör Tim på dagarna nu?

H: Ja det vet jag inte, eh han jobbar nu tror jag men annars vet jag inte vad han gör utöver det.

F1: Mm, vad jobbar han med då?

H: Ställningsbyggare.

F1: Just det, vilket företag är det då?

H: Ja jag vet faktiskt inte, jag ställer väldigt lite frågor.

F1: Mm.

H: Det var nått fö… det är, han jobbar ju borta så då jobbar han ju neröver i Sverige så jag vet inte riktigt vad dom heter och byter ju arbetsgivare ibland och sådär.

F1: Mm.

H: Så att eh jag har faktiskt ingen aning om det var typ nere i Varberg eller nått sånt där.

F1: Och när skulle han ha fått det jobbet?

H: Ja han började väl, det måste ha varit typ april kanske, jag vet inte riktigt.

F1: Mm.

H: Så då nä han är ju borta ett tag när han jobbar och sådär.

F1: Mm.

H: Eh det kan ju bli allt ifrån en vecka till en månad, alltså det beror ju på liksom, han passar väl på ibland och vara borta längre också.

F1: Mm.

H: Och så där så jag har ja.

F1: Svårt och säga liksom?

H: Ja men precis, eh…

F2: Ursäkta bara.

H: Mm.

F2: Vad var det som gjorde att du inte ställde några frågor sa du?

H: Nej men alltså jag har inte, alltså tidigare så har det väl varit typ om jag har ställt frågor kring saker så har han väl kanske blivit lite irriterad eller, eh inte riktigt velat svara eller sagt att jag inte kanske har med nånting och göra eller sådär typ så då har det bara blivit med åren att jag ställer inga frågor. Så åker han iväg och jobbar så frågar inte jag liksom Ja men vart ska du jobba nånstans? eller Vem jobbar du åt? och sådär, för det vet jag att som min syster frågar ofta Ja men vart är han och jobbar då?, Ja jag har ingen aning och då skrattar hon alltid åt mig för att Varför har inte du koll på det? Nej men alltså vi är inte ens tillsammans.

F1: Mm.

H: Och skulle han, alltså vart han jobbar är ju ingen hemlighet egentligen men ringer han när han är borta då säger han kanske vart han är och då får jag reda på det då så jag har som inte. Jag tänker är det nånting som, ja inte skulle vara konstigt eller hemligt eller vad det än nu skulle kunna vara så säger han ju det. Så jag ställer sällan frågor, alltså det kanske låter jättekonstigt men jag ställer sällan frågor vad han gör när han inte är med oss så.

F1: Mm.

H: Eller vart han är eller vilka han jobbar för för det bekom inte mig på det sättet.

F2: Har, har han blivit irriterad nån gång när du har ställt såna frågor till?

H: Men kanske inte just gällande jobbet för tekniskt sätt så skulle jag ju kunna fråga Vart åker du och jobbar nånstans? och Vart är du? och sådär men det har ju som blivit en del i och med att vi inte lever ihop och är ett par så har jag ju slutat ställt liksom frågor överlag som inte angår, ja men ska säga [redacted] eller alltså nånting som är kopplat till oss på det sättet.

F1: Mm.

H: Utan då har jag bara såhär släppt den pucken egentligen, så satt ja.

F1: Förstår, eh när var det senast du träffade honom nu?

H: Ja eh i söndags kom han förbi en sväng innan han åkte iväg och då skulle han bort och jobba men jag vet inte riktigt vart, eh så satt ja.

F1: I söndags, vilken tid?

H: På morgonen.

F1: Söndag morgon.

H: Ja.

F1: Hade ni sovit tillsammans då eller?

H: Nej han kom förbi då.

F1: Han kom förbi?

H: Ja.

F1: Söndag morgon?

H: Ja precis.

F1: Ja.

H: Eh så att [redacted] sa hejdå då innan han åkte iväg.

F1: Mm.

F2: Nämnde han nånting då vart han skulle jobba nånstans eller vad han skulle göra?

H: Nej, nej alltså han säger sällan sånt för att det är så mycket liksom, (fnissar till) han, det, det är så mycket han ska göra för att ta sig utanför dörrn typ, ta på sig jackan, säga hejdå till [redacted] och ja men hela den biten så då är det mer såhär Ja okej, ja men vi hörs sen alltså Ring sen så kan du säga nånting till [redacted] eller ja, så att nej han sa ingenting sånt. Och jag förstår ju att det som är normalt är ju kanske och säga Nej men jag åker iväg dit och jobbar en sväng alltså för det är ju vad jag skulle ha sagt men eh han gör ju inte det så då ställer inte jag dom frågorna heller.

F1: Nej, sa han nånting hur länge han skulle vara borta?

H: Nej, typ nej.

F1: Ingenting?

H: Nej, nej det brukar ju kunna vara att han är borta, ja alltså det varierar ju två veckor, tre veckor, fyra veckor, det beror helt på. Alltså även när vi var tillsammans, eh och han jobbade som ställningsbyggare så kunde han vara borta en månad, eh vara borta en vecka, vara borta fyra dar. Så det berodde helt på vad det är för jobb och sådär så att skillnaden nu när vi inte är tillsammans och han åker iväg och jobbar, alltså jag är ju som van att han är borta mycket oavsett så att jag. Även då när vi var tillsammans så frågade jag ju inte såhär När kommer du tillbaka? för jag vet ju att min bonuspappa som jag hade när jag växte upp, han är ju också ställningsbyggare och egen företagare och det var via honom som han började från början då. och jag vet ju liksom att ja men dom kan ju vara borta en månad eller om det blir nån förlängning och dom passar på och jobba lite extra och sådär så att, jag ställer som inte dom frågorna. Utan jag och [redacted] vi lever ju vårat liv och lever ju på som att det är hon och jag och sen om han har möjlighet att hälsa på oss och sådär ja men då, får han ju göra det.

F1: Förstår, hur har ni kontakt med varandra när han är borta?

H: Ja det är ju om han skriver på typ Facebook just nu för just nu så har han tappat telefon, annars vanligtvis så är det ju att han har en telefon då, men nu har han ingen telefon så just nu så har vi ingen kontakt så.

F1: Hur länge har det varit så?

H: Att han inte har haft nån telefon?

F1: Ja.

H: Eh ja sen i kanske, alltså jag vet inte, typ slutet på september eller nått sånt där.

F1: Mm.

H: Det är rätt länge ändå så att det har ju varit lite så här att jag får ju vänta på att han skriver för och veta att ja okej men nu kan, kan vi…

F1: Mm.

H: … alltså prata så, annars så har det som inte varit nått.

F1: Umgås ni med några gemensamma kompisar eller nått sånt, har ni nånting…

H: Nej, nej eh inte så utan det är ju, han har ju en kompis som vi umgicks med förr gemensamt som vi åkte och hälsade på för typ två, förr förra helgen tror jag.

F1: Mm.

H: För att dom har barn i samma ålder som [redacted] men det var den gången och annars utöver det så har jag det liksom ingenting som, vi har som inget gemensamt så.

F1: Nej.

H: Utan ja alltså vi, hans mamma kommer ju och hälsar på också, mig då för hon fyllde år för typ två veckor sen men annars så är det som aldrig nånting gemensamt. Han hade en syster som, eller han har en syster men hon är inte här längre, eh som bodde på Söndagsvägen så henne kunde vi ju hälsa på men det var också ytterst sällan.

F1: Mm.

H: Eh så att jag skulle inte säga att vi har nått gemensamt på det sättet.

F1: Mm, eh vilken relation har du till kriminalitet eller det som är brottsligt?

H: Ja alltså ingen alls skulle jag ju säga men.

F1: Mm.

H: Ja.

F1: Hur är din relation till narkotika?

H: Ingen alls.

F1: Ingen.

H: Nej.

F1: Nånting alls.

H: Nej, jag dricker inte alkohol, jag röker inte, jag snusar inte.

F1: Nej.

H: Så ja.

F1: Eh har du lagt märke till om Tim håller på med något annorlunda eller så?

H: Nej eh inte nu, eh det var väl alltså tidigare så kunde jag ju märka av, alltså innan eh, det var ju också därför som vi liksom inte blev tillsammans, alltså fortsatte vara tillsammans och varför jag flyttade själv och hela den biten men. Skulle jag ställa det här mot varann då och nu så skulle jag ju inte säga att han håller på med nån narkotika idag men alltså jag fick ju också ett samtal för några månader sen där han hade. Och det var ju från Socialtjänsten där dom berättade att han hade tagits in på ett pissprov och jag minns inte vad dom sa att som var positivt då men eh då frågade dom mig också ifall jag lämnade henne själv med honom, Nej sa jag eh utan det är ju liksom, han är med oss.

F1: Mm.

H: Så och då sa dom bara det att Gör inte, lämna han inte själv med henne, Nej okej sa jag. Men han har aldrig liksom sagt det heller att Kan du lämna henne själv med mig? eller Jag tar henne så får du göra det här alltså han har aldrig sagt så heller. Utan det har alltid varit på det klara att det är mer eller mindre…

Telefon som ringer

H: … alltså, det är vårat barn men det är mitt ansvar.

F1: Mm.

H: Och jag har ju alltid tagit ansvar över henne hela tiden så för mig är det så naturligt.

F1: Förstår.

H: Att ta liksom fulla ansvaret, nu när hon vill sova i egen säng som hon började med i natt så har jag inte kunnat sova istället så, så det är liksom, vi sitter ihop hon och jag.

F1: Mm.

H: Jag gör ingenting utan henne så.

F1: Förstår det, eh du säger att du har tidigare gällande narkotika, är det nånting mer du kan beskriva i detaljer då att det var därför ni inte valde att vara tillsammans.

H: Ja men alltså det var väl att jag, nu, jag ve… alltså jag vet inte riktigt vad det var, eh men jag märkte ju en förändring, alltså och sen så liksom har jag ju, ja men eftersom att dom ringde Socialtjänsten och berättade det här och.

F1: Mm.

H: Jag vet ju att när han var yngre så rökte han ju och då bodde ju vi ihop, fast det här är ju så länge sen så jag hade ju precis gått ut gymnasiet så att då var man ju lite såhär, såg saker mellan fingrarna och såna saker. Men när man fick barn så vart det ju på ett annat sätt, alltså jag har så mycket, jag vill inte riskera nått för hon är ju typ det viktigaste jag har så (gråtmild på rösten) eller hon är det så jag vill verkligen inte riskera nånting för nån annans skull. Eller göra nånting för och förlora henne så därför tog jag liksom det beslutet och han var ju, alltså han sa inte så mycket, han förstod ju då och sådär och sen har han väl. Alltså som jag har förstått det så har han väl i jobbet mellan varven och sådär med sig själv och så, så det är väl då han också försvinner.

F1: Mm.

H: Så det är ju perioder som han inte heller är med oss så då blir det ju ännu mer att när han har möjlighet att vara med oss så vill jag ju låta [redacted] liksom få den biten då eftersom jag märker, det vore ju en sak om hon inte brydde sig.

F1: Mm.

H: Om jag märkte på henne att nej men hon har inte det här behovet, då hade jag inte liksom, alltså han kanske inte engagera mig på samma sätt utan allt jag gör är ju för hennes skull.

F1: Mm.

H: Så ja.

F1: Jag förstår.

H: Jag blir ju livrädd att det här, alltså jag förstår ju att jag sitter ju inte här liksom helt utan, jag fattar ju det.

F1: Mm.

H: Men jag har liksom ingen aning på det sättet och jag har inte alltså med såna saker och göra över huvud taget.

F1: Nej.

H: Allt jag gör är ju för att våran dotter ska ha det så normalt och bra som möjligt.

F1: Mm.

H: Så, jag är, jag är ju inte dum liksom.

F1: Nej men det är kanske svårt och spekulera om också om du säger att du kanske har nån, alltså nån tanke på varför du sitter här.

H: Ja men exakt precis.

F1: Ja.

H: Eh men ja alltså jag vet ju liksom inte, alltså jag förstår ju att det är kopplat till Tim eftersom alla frågor om honom och eftersom ni frågar vilken, liksom vad jag har för relation

till narkotika och såna saker så. Jag är ju, alltså jag fattar ju vad det handlar om men jag vet liksom ändå inte vad det handlar om, om man säger så.

F1: Mm.

H: Så jag vet inte riktigt men ja.

F1: Nej men i utredningen…

H: Mm.

F1: … så framkommer det att Tim sitter anhållen.

H: Mhm, mm.

F1: För grovt narkotikabrott.

H: Okej.

F1: Så därför är anledningen till varför vi pratar med dig idag helt enkelt.

H: Okej.

F1: Och en fråga kring det är ju vad vet du om det här?

H: Nej ingenting, jag trodde han bara skulle åka iväg och jobba.

F1: Mm.

H: Eh och jag alltså, nej. Alltså hade, han är ju inte narkotikapåverkad av vad jag kan göra bedömningen av, det är ju inte så att han står upp och sover eller sluddrar när han pratar eller segar eller så. Så jag får ju bara utgå från dagsformen när han kommer till oss, eh och vad jag kan se och så, eh och då är, för han sig ju som alltså vi, så att jag har ju itne gjort en bedömning av att han på nått sätt ska vara liksom påverkad.

F1: Nej.

H: Samtidigt så vad han gör när vi inte är med, det vet ju inte jag och jag känner inte heller att jag kan ifrågasätta honom i och med att vi inte lever ihop och vi har ingenting gemensamt på det sättet annat än ett barn och det är ju såklart skitstort och ha ett liv tillsammans. Men blir inte hon påverkad av det, samtidigt så har hon rätt till båda sina föräldrar, så är det att han inte utger sig alltså en fara för henne så kan inte jag heller säga nej.

F1: Mm.

H: Alltså jag hamnar ju liksom i en jätteknivig situation såklart så därför har jag bara försökt göra det bästa som är för henne.

F1: Mm.

H: Men hade jag alltså sett han narkotikapåverkad på nått sätt så hade ju jag inte släppt in honom till oss.

F1: Nej.

H: På det sättet.

F2: Narkotikabrott på det här sättet, det behöver ju inte betyda att man brukar narkotika, det kan ju även vara andra sätt man hanterar narkotika.

H: Ja ja just det, just det.

F2: Jag tänkte en fråga i relationer, det är du som har vårdnaden om…

H: Ja.

F2: … om dottern?

H: Ja.

F2: Eh hur kommer det sig?

H: Nej han eh skulle ju, eller han flyttade ju till Danmark gjorde han, eh och i och med att han gjorde det så höll mina, alltså egentligen är det att mina föräldradagar höll på att ta slut och hon var inte 1 år än och han skulle flytta till Danmark och inte vara här i Sverige och jag sa det Hur alltså, det går inte, vad gör jag?.

F2: Mm.

H: Jag kan inte vara hemma utan pengar, och då ringde jag och pratade med försäkringskassan och då var det en kille på försäkringskassan som sa mellan raderna till mig att, eh om alltså det brukar kunna ta tid och föra över liksom föräldradagarna från ett annat land till Sverige. Men flyttar han ifrån Sverige så blir du ensam, ensam vårdnadshavare så tekniskt sätt så är ju du ensam vårdnadshavare, sa han och sen så sa han inte så himla mycket, jag minns inte exakt vad han sa mer. Men så då pratade jag med honom om det och sa det att Flytta du från Sverige nu då blir jag ensam vårdnadshavare men du tar med dig föräldradagarna ifrån mig så jag hamnar i en jävligt knivig sits här så nu får ju du välja i såna fall hur du vill göra?. Eh och då ringde vi familjerätten och dom pratade med honom och liksom stämde av att Förstår du vad det här liksom är då?, Ja sa han då. Så det var liksom inget mer dramatiskt än så fast att det var kanske dramatiskt innan man fick igenom det för jag var jätte liksom stressad så, så det var nog också därför som jag (harklar sig). Jag jobbade ju på eh [redacted] förut på Birsta och trivdes jättebra där men i och med att jag var själv och han inte skulle liksom bo i Sverige så så eh kunde inte jag jobba kvällar och helger och då fick jag ju liksom panikleta jobb och så hittade jag det här på [redacted] och så sa jag det till dom att alltså jag kan bara jobba dagar, inga helger, inga kvällar. Eh och då löste sig ju den biten efter att hon hade fyllt 1 då men det var ju lite stressigt där ett tag.

F1: Mm.

F2: Jag tänker i ljuset av det du har fått hör nu då, misstanken.

H: Mm.

F2: Har du haft några funderingar och tankar att Tim sysslar med nått helt annat än det han har sagt till dig?

H: Inte nu.

F2: Jag tänker, eh du vet inte riktigt vad han bor nånstans, han lever ett vagabonderande liv.

H: Mm.

F2: Du vet ingenting direkt om hans umgängeskrets eller tjej eller dylikt, är det nånting som du har tänkt att, hur har du tänkt kring det?

H: Nej men alltså jag har, jag har liksom, det här är ju nånting som har utvecklats över tid, det här är ju ingenting som har liksom skett på en natt.

F2: Mm.

H: Så det är ju klart att jag har funderat och haft vänner som frågar och familj, alltså men jag har, för det har ju inte varit såhär att det gick från att vi var i en relation och sen så inte vara en relation och jag inte ställer några frågor alls utan det här är ju nånting som har pågått i ja men typ 4 år.

F2: Mm.

H: Så det här är ju nånting som har utvecklats över tid så satt nånstans har jag bara accepterat det även fast jag tänker att det är ju inte normalt.

F1: Mm.

H: Utifrån vad samhället, alltså hur människor har och fungerar, det är ju inte, om man jämför alltså det med mitt liv så är det ju inte nånstans som stämmer överens över hur jag hade velat leva mitt liv. Men alltså jag har bara låtit det vara för det är ju inte min sak att ifrågasätta egentligen så.

F2: Du nämnde också att han fick en stor summa pengar nyss…

H: Mm.

F2: … eh kan du berätta mer om det, vad rörde sig det om och?

H: Nej men det var ju, han ja men satt ju anhållen misstänkt för vapenbrott och det är ju också en sån sak som inte alls är normalt men han vart ju friad från det och då fick han ju skadestånd för att han varit frihetsberövad…

F2: Ja.

H: … och blev friad, så att det är ju det då att han fick in pengar på kontot så och det är väl då han har kunnat göra några överföringar till mig så.

F2: Har ni haft nån diskussion kring det att han satt anhållen och häktad för det? Är det nånting som du har frågat han om eller?

H: Ja ja men precis, det är ju klart att jag har det och frågat hur fan gick det till men ja förklaringen jag har fått det var att han var på fel plats vid fel tillfälle liksom med fel kompisar typ och att, tekniskt sett så kan ju det hända vem som helst alltså. Sen har väl jag inte valt att grotta mig in i det så himla mycket, eh dels för att jag får ju kanske inte riktigt kanske svar eller att jag blir bemött med att det kan hända vem som helst som är på fel plats vid fel tillfälle och jag har heller inte valt att kolla typ. Alltså det står ju säkert jättemycket på flashback men jag har valt att ändå haft avstånd till alla såna saker just för att jag inte vill att

det ska påverka alltså mig negativt på det sättet att det påverkar [redacted] negativt. Så det är väl också därför som jag kanske inte, alltså grottar mig in i hans liv och vad han gör och såna saker för att hålla ett visst avstånd för att i slutändan så är man ju bara människa. Så det är väl klart att man kanske, vi har ju också levt ihop barndomsvänner och såna saker och jag är ju egentligen en sån människa som är jätte, alltså bryr mig jättemycket. Det är ju inte att jag är obrydd och iskall och sånt utan jag har ju försökt och hjälpa honom tidigare när vi var i relation när han mådde dåligt och liksom varit med honom till doktorn och lite såna saker. Och då har jag varit över engagerad istället så nånstans när vi fick en dotter tillsammans så för att jag inte ska tappa mig själv då och hålla fokus på henne så har jag fått ja men bara vända om typ, alltså.

F2: Du nämnde också att ni hade varit iväg till en kompis…

H: Mm.

F2: … till honom för nån vecka sen.

H: Mm.

F2: Vem var det?

H: Marcus heter han.

F2: Marcus?

H: [redacted]

F2: Marcus [redacted].

H: Ja.

F2: Var bor han då?

H: På [redacted] tillsammans med sin tjej.

F2: Okej.

H: Så dom har en son som är 1 år äldre en [redacted] också ska dom få en flicka nu när som helst.

F2: Så där var ni tillsammans då allihopa eller?

H: Ja men precis, åkte pulka ute i snön gjorde vi.

F2: Mm.

H: Ja.

F1: Ja.

F2: Har ni kontakt med varandra via några sociala medier eller om du vet om Tim använder några sociala medier som ni använder tillsammans?

H: Ja men han har ju haft Facebook nu när han tappade telefon så var det ju Facebook som vi pratade via Messenger då.

F2: Ja.

H: Ja.

F2: Har han haft nått användarnamn på Facebook eller?

H: Ja det är hans förn…

F2: Är det bara hans vanliga.

H: Ja Tim Lantzidis.

F2: Några andra sociala medier som du kommunicerar eller som du vet att han har?

H: Ja alltså han har ju, ja alltså det är väl typ, han har väl en Snapchat också som är hans med hans namn liksom så men ja.

F2: Och vad heter han där då på Snapchat?

H: Typ Tlantzidis eller nått sånt där.

F2: Och är det korrekt uppfattat att er dotter inte har varit hos honom någon gång?

H: Ja hon är med mig hela tiden.

F2: Så han har aldrig haft henne?

H: Nej aldrig, hon är med mig hela tiden.

F1: Mm.

H: Det är knappt så att jag lämnar bort henne till liksom min mamma eller min mormor, vi är med varann hela tiden.

F2: Mm och har det varit, som jag fattar lite olika men har det varit vid några tillfällen där Tim har frågat om han får komma och sova över eller vara hos er?

H: Nja inte på det sättet, utan då är det mer att han har alltså hälsa på på dan och så har [redacted] sagt typ att hon vill att han ska sova, sova över och sådär.

F2: Ja.

H: Så det har ju, jag tror inte, jag tror aldrig att han har frågat om han får sova över så utan det är mer att det har bara liksom blivit att han.

F2: Blivit, mm.

H: Ja.

F2: Om du säger bara kort Tim som person, hur skulle du beskriva han, hans bra sidor och hans dåliga sidor?

H: Ja alltså hans bra sidor det är ju att han, han är ju väldigt liksom, ja snäll eh han är ju

väldigt, han och [redacted] leker ju ihop så han kommer ju med diadem och fläta och trollstav och leker med henne och sådär. Alltså hans bra sidor då är det ju att han, ja han är väldigt snäll mot oss, eh nu är det ju liksom det mesta handlar ju om henne så då är det ju att ja han är med henne. Han är väl väldigt liksom att han vill att det ska vara rättvist, han är också mån om att det ska vara liksom ja men inte nått konstigt runt henne. Och det känns ju jättekonstigt och sitta och säga det här nu, alltså han är ju väldigt liksom lugn mot oss, han eh ja alltså, ja jag vet inte riktigt vad jag ska säga. Alltså han är ju, när han är med oss så är han ju alltså som en normal människa så med, jag tycker ändå att han har sunda värderingar och det känns också kanske konstigt och sitta här och säga just för att han inte liksom vill att det ska vara ja men bråk kring henne, runt henne, hon ska inte liksom höra såna saker och hon, han vill ju liksom att hon ska träffa. Alltså han missunnar inte oss att göra saker, han är väldigt liksom omtänksam så, eh så att, när vi åkte till Grekland med min farmor och hennes man och min faster så såg han ju till att vi fick med oss, ja men pengar så. Och då var det ju en bank, alltså en swish eller en banköverföring, jag minns inte hur det var.

F1: Mm.

H: Då när han hade fått från det där skadeståndet då så han är ju liksom omtänksam så skulle jag ju säga, snäll men sen när han har alltså, han har ju liksom perioder ibland när han har det lite tuffare med sig själv och då kan han vara lite tankspridd eh vilja vara för sig själv så att alltså. Ja då är det som att han kryper in lite i sig själv och så pratar han inte så mycket så det är ju som, alltså när han mår bättre så pratar han ju väldigt mycket istället och är ju liksom glad och busig och högljudd och sådär så att.

F2: Jag tänker dom här sakerna som är mindre bra då?

H: Mm.

F2: Är det nått som du har funderat på eller tänkt på?

H: Nej alltså han har, alltså jag tycker att han har kommit liksom, det var ju tidigare år, alltså år om man ska säga så när han och jag har diskussioner och sådär. Eh alltså han är ju, han har ett kroppsspråk har han så han när han går igenom en dörr så slår han alltid axeln i dörrkarmen, alltså finns det, alltså finns det en bords (ohörbart) så går han ju alltid in i det och pratar han så pratar han ju liksom stort med hela kroppen och sådär så att alltså. Det är väl, han kan väl vara högljudd liksom så både på gott och ont, han är högljudd när han är glad och han kan vara högljudd när han är förbannad men jag tycker att han idag har kommit rätt långt liksom med att dämpa. Om han liksom blir irriterad eller förbannad eller, alltså han är inte hotfull alltså, inte mot oss. Eh men sen har han ju liksom ett kroppsspråk, han låter ju väldigt mycket och slår ju i saker när han går och såna saker så att alltså vi har ju bara [redacted] mer eller mindre och i och med att vi båda är så mån om att det ska vara liksom lugnt och harmoniskt kring henne och bara vara positivt så har vi som inga dispyter och dialoger på det sättet, så att vi såhär. Utan då har det ju varit om man har skrivit till varann och kanske ifrågasatt nånting och alltså, men då är det ju såhär textform typ.

F2: Mm.

H: Så att vem han är när han inte är med oss det vet faktiskt inte jag.

F1: Mm inget mer?

F2: Nej.

F1: Nej, är det nånting du vill berätta mer?

H: Nej.

F1: Ingenting du kommer och tänker på, annars avslutar vi förhöret, mm. Klockan är 15:20.

Förhöret avslutat.

Polisen

Förhör

Förhör 2

Signerat av

Signerat datum

Enhet	Diarienr
Region Nord, Utredning 2 PO Västernorrl	5000-K1520865-23

Hörd person	Personnummer
Svedlund, Elin	

Den hörde är	ID Styrkt	Ställning till misstänkt - målsägande - vittne
Vittne	Nej	

Tolk	Språk

Anledning till förhör / Misstankar som misstänkt har underrättats om	Underrättad om misstanke
Grovt vapenbrott, Fullbordat	
Anledning till förhör / Misstankar som misstänkt har underrättats om	Underrättad om misstanke
Mord, Förberedelse till	

Ytterligare information om anledning till förhör
Kompletterande vittnesförhör

Underrättad om 12 § FUK	Underrättad om rätt till försvarare	Godtar den försvarare som rätten förordnar	Försvarare/ombud närvarande

Försvarare/ombud önskas

Förhörsledare	Förhörsdatum	Förhör påbörjat	Förhör avslutat
Catarina Öhlén	2024-01-11	13:10	13:39

Förhörsplats	Typ av förhör	Förhörssätt
Hemma hos vittnet	RB 23:6	Ljudbandsförhör

Förhörsvittne	Utskrivet av
	LH

Berättelse

Diarienummer: 5000-K1520865-23
F1: Förhörsledare Catarina Öhlén
F2: Förhörsledare Hanna Engström
H: Hörd person Elin Svedlund

F1: Då har vi eh, den 11 januari 2023 (rättelse: 2024) och klockan är 13:10. Vi har vittnesförhör två med Elin Svedlund. Förhörsledare är Catarina Öhlén och eh, förhörsledare Hanna Engström. Vi har ärendet K1520865-23.
Eh, vi ska börja med och gå tillbaka,
H: Mm.
F1: till relationen till Tim.
H: Mm.
F1: Om du kan beskriva den?
H: Mm.
F1: Lite närmare liksom och mer detaljerat?
H: Mm. Nämen det är väl att eh, vi har känt varann sen vi, alltså gick i typ lågstadiet. Eh, och har väl haft en relation med varann… alltså vänskapsrelation var det ju till och börja med.
F1: Mm.
H: Eh. Och sen eh, med tiden utvecklades den, alltså till nånting mer. Så att vi blev väl (drar in andan) typ tillsammans 2013. Eh, så vi har hållt ihop väldigt länge, men sen har det varit

(drar in andan) på och av ehm… ett tag också liksom. Ehm… Och sen så fick vi barn tillsammans 2020.
Och efter det så har det väl varit en… att vi… har väl inte haft en relation till varandra på det sättet, det skulle jag inte säga eh, men… han är ju min… trygghet. Eh, även fast vi inte har varit tillsammans. I och med att vi ändå höll ihop i så många år och var vänner så långt innan, så har ju han varit en del (andas in) av mig så länge. Så att… även om vi inte har haft en (andas in), alltså en relation där vi har varit tillsammans, så har ha… har vi ändå tytt oss till varann och varit varandras trygghet om man säger så.
Så att… eh, det är väl så som det har sett ut. Och sen så fick vi barn ihop och då, och då har man… då har vi väl försökt få det och liksom… funka eh, och så är det ju känslor så klart inblandad och så är det ju (andas in) ett eh… ja men, föräldraskap. Och så… har man liksom egna, om man ska säga… (andas in) ja, behov och problem eller vad det…
F1: Mm.
H: …nu kan vara. Så det är väl, jag vet inte, det är väl typ det som…
F1: Mm.
H: som det har varit. Så vi är ju inte tillsammans idag, är vi ju inte, men han är ju min trygghet och m… alltså det jag vill är ju att vi ska funka som familj. Alltså så är det ju.
F1: Mm.
H: (andas) Dels för att vi har en dotter ihop också och sen så för att han är min trygghet. Så att jag vill ju ha den hära… (andas) eh, ja men, trygga grunden att stå på tillsammans och ha ett normalt familjeliv tillsammans med honom…
F1: Mm.
H: … och det är ju så vi har umgåtts också, sista tiden.
F1: Mm.
H: För vår dotters skull, så. Men sen att eh, liksom… ja, han inte… att vi inte är tillsammans och han inte bor här och sånt, det… (andas) det har fått varit som det har varit, typ.
F1: Mm.
H: Litegrann. Ehm… med att… ja, bara att försöka få typ dagarna och… att det är bra dagar när [redacted] är med.
F1: Mm. Förstår.
H: Typ så har det varit.
F1: Mm. Är det… tillsammans som ett eh, om man tänker, kärleksrelation som ett par?
H: Jaha.
F1: Är det så? Som du kan beskriva det liksom?
H: Hur menar du då?
F1: Eh, att ni… vad ska jag säga…
H: Att vi tidigare, att vi n…
F1: det har varit en… att det är ni två? om man tänker så.
H: Du tänkte tidigare?
F1: Eller nu också.
H: Ja, alltså vi är ju… ja men precis.
F1: Ja.
H: Vi är ju inte tillsammans i en kärleksrelation. Ne…
F1: Inte så? Nej.
H: Nej. Precis.
F1: Men att ni ändå…
H: Sen…
F1: tycker om varandra så pass?
H: Ja. Ja, men exakt.
F1: Ja.
H: Ja, men precis. Men, vi är inte tillsammans. Ehm…
F1: Mm.

H: Precis, men att… men… (suck 03:26) Jag skulle ju vilja att, att vi skulle kunna va det. Men… kanske inte som det ser ut just nu liksom. Alltså…
F1: Just det.
H: I den (skrattar till) här situationen. Det är en väldigt knepig situation så, men… (andas in) eh, precis.
F1: Och framöver så tänker du liksom att, det blir ni som familj? Eller hur ser du på det?
H: Nja alltså, jag har inte tänkt så mycket framåt, för att jag vet ju inte vad det här handlar om riktigt heller…
F1: Nej.
H: Alltså, jag måste ju ta ställning till det, såklart. Alltså, jag är ju en mamma och… och [redacted] går ju först. Så är det ju. Men eh… och han är ju också en pappa, så att även om jag har egen vårdnad om henne så… (andas in) har ju hon rätt till honom.
F1: Mm.
H: Så det är ju svårt och… och liksom veta hur jag ska göra framåt, eller hur jag ens ska tänka framåt, för att jag vet ju inte ens… (andas) När är det? Alltså, jag har ju som ingen aning. Så på samma sätt som gör (04:13) att man kanske har tagit dag för dag tidigare, så gör jag det nu också. Eh, och vill väl ändå, du vet eh, att det ska va… att vi ska kunna prata med varandra åtminstone och…
F1: Mm.
H: eh, att allt sånt ska flyta på ehm… på nåt sätt ändå. För alltså, [redacted] frågar mig varje dag, om vi kan ringa honom.
F1: Mm.
H: Och det går inte. Så att liksom… det här blir ju också ett trauma för henne, för jag… alltså jag, jag vet liksom inte hur jag ska tänka framåt.
F2: Jag förstår
H: Alls.
F1: Mm.
H: Eh, jag vet ju liksom inte… mer än vad ni sa sist vad han var misstänkt för. Och jag vet ju inte om det har kommit upp nåt mer, eller om det är nå annat.
F1: Mm.
H: Och… men för henne, alltså för[redacted], så är ju hennes pappa, pappa. Så att jag måste ju också utgå från, från det. Så att, jag har som inte tänkt så mycket framåt, om jag ska vara helt ärlig, för jag vet ju inte när framtiden är, ens.
F1: Mm. Vi förstår. Vi, tror jag, lämnar det.
H: Mm.
F1: Och så går vi vidare till att, vi pratade i förra förhöret,
H: Mm.
F1: eh, om eh… eh, vart Tim sover och befinner sig när han inte är här.
H: Mm.
F1: Kan du beskriva det igen?
H: Ja, men det har väl varit m… Ja men, när han inte är här så har det ju kunnat varit hos eh, nån annan tjej… alltså, så.
F1: Mm.
H: Eftersom att vi inte har nån relation, så har han haft andra… (andas in) relationer med andra.
F1: Mm.
H: Ehm. Och sen så har det väl varit… hos nån kompis. Men sen har det ju också varit… Han har ju haft en lägenhet, en kort stund bara. Men sen så hade han en till lägenhet. Men jag trodde inte att han hade den kvar. Men i och med att jag fick ett samtal ifrån dem eh, f… härom… om det var i förrgår eller nåt sånt där så… bekräftade ju de att han hade den kvar då. Men jag visste i… alltså jag hade ingen, liksom aning om att den var kvar.
F1: Mm.

H: (andas in) Den lägenheten. Så att jag vet ju liksom i… alltså, jag vet ju egentligen inte vad han gör när han inte är med oss.
F1: Mm.
H: Eh, så. Jag har ju som inte grotta mig in i det. Även om jag kanske har ställt frågor nån gång, så har jag inte riktigt fått svar heller. Och (andas) får man lite flytande svar så måste man ibland bara välja, ja men ska jag ta en diskussion om det eller ska jag släppa det bara och…
F1: Mm.
H: ja men låtsas som att… Ja men jag lär ju tänka att jag behöver inte ens veta.
F1: Mm.
H: Eh. Eller v… ja… m… Ja, bara släppa det typ.
F1: Och vad är det för lägenhet? Eller vart är den?
H: Den är ju uppe i …
F1: En adress?
H: Den… Ja, jag kan faktiskt inte adressen.
F1: Nej.
H: Men det var ju en lägenhet uppe i Haga.
F1: Mm
H: Eh… Så att det var ju ehm… eftersom jag fick ett samtal ifrån… hon som, ja men äger lägenheten där. Hon var ju helt förstörd.
F1: Och vad hette hon?
H: Eh… m… Tara tror jag. Fast jag vet inte vad hon heter mer än det, men…
F1: Och det är den som eh, han hyr av, eller?
H: Ja, m… Ja alltså, jag är inte så insatt i det där. Men ha… hon eh, ringde ju mig och… frågade vad det var som hade hänt. Men sen var ju inte hon så jättebra på svenska, så att jag… det var liksom inte så lätt att prata med hon så, men… Och jag sa det: Jag vet ju liksom inte vad det är som har hänt. Eh… Och hon sa att han inte hade betalat nån hyra. Och jag sa det: Ja men ehm, jag vet inte… vad jag ska säga. Alltså, jag tror inte att han (skrattar till) kommer kunna göra det, som… alltså… Ja. Jag känner inte heller att det var liksom… Jag vill inte ta så mycket med henne, utan det kanske i såna fall ni får göra då.
F1: Mm.
H: Eh. Så jag sa bara att eh: Alltså jag ber om ursäkt men jag vet liksom inte. Och… jag förs… Alltså jag är ledsen, men…
F1: Mm.
H: skulle det vara som så att, att han liksom skulle ha… (skrattar till) men, pengar på kontot och han ger mig nån fullmakt, så kanske jag kan sätta över pengar för något som har varit då. Alltså jag, jag har ju som ingen aning. Men… (andas) jag kan som int… alltså jag kan inte göra någonting, för jag vet inte så mycket. Ehm, om det.
F1: Har du någon gång varit till den lägenheten, på Haga?
H: Ja, vi ha… jag har hämtat upp han någon gång utanför bara. Ehm… tidigare. Men det var ju ett tag sedan.
F1: Mm. Kan du på något sätt beskriva, i Haga, vart den ligger?
H: Ja, det är på… alltså, vid Baldersvägen. Uppe där Baldersvägen.
F1: Mm. Ehm… Baldersvägen 21 A, är adressen liksom.
H: Mm. Mhm.
F1: Ehm… Vad är syftet med att… vi känner ju till den om vi säger så.
H: Mm, mm.
F1: Eh, och…
H: Jo men, och det har jag ju förs… i och med hennes samtal,
F1: Ja, men så klart.
H: så fattar jag ju att… (andas in)
F1: Vad är, syften är det att… Tim har den lägenheten?

H: Ja det, vet ju inte jag. Alltså, jag vet ju inte syftet med det. Men eh, som jag har förstått, alltså när han och jag har pratat, så är han ute efter att hitta… en bostad så att han kan skriva sig och bo där. Ehm, och liksom få igång… han vill ju… Så, så som jag fattar det när han och jag pratar så vill ju han vara pappa. Och han vill ju gärna vara pappa på heltid eh… Men, han är ju inte skriven i Sverige heller och det har inte varit så lätt för han och… och typ, få tag på en lägenhet och så där heller. Så att a… j, jag antar väl det. Men jag vet ju inte. Eh… Så att, ja…
F1: Har du någon gång varit in i den lägenheten?
H: Nej, har varit utanför.
F1: Utanför?
H: Ja. Mm.
F1: Mm. Hur ofta är han där?
H: Det, det vet jag inte. Han var ju rätt ofta här.
F1: Mm.
H: Eh, sista liksom (ohörbart) veckorna, innan han blev tagen av er då.
F1: Mm.
H: Men eh, då var det ju att han, han kom hit. Så att jag, jag vet ju liksom inte vad han gör när han inte är med oss. Så jag vet inte riktigt. (harkling)
F1: Ehm… Men har han den till sig själv, liksom?
H: th… Eh… j… m, je… det vet jag faktiskt inte. (09:49) (suck)
F1: Eller brukar han låna ut den eller? Har du någon kännedom om det?
H: Det är ingenting som han har sagt någonting om.
F1: Nej.
H: Alltså vi har ju som inte pratat så mycket om… om, om den på det sättet mer än att han har sagt att han vill hitta en bostad, där han får skriva sig på och bo. Och liksom ha som, som bostad så. Så att då har han… men jag vet inte om han… jag har… vi har aldrig, vi har inte riktigt pratat om den biten, så. Ehm…
F1: På vilket sätt brukar han betala, den lägenheten? Har du någon kännedom om det?
H: Jag vet att han har gjort en eh, banköverföring, från sin bank eh, till hennes bankkonto. Men annars så, så…så vet jag faktiskt inte.
F1: Ehm… Men, du brukar liksom inte fysiskt vara där, på Baldersvägen?
H: Nej… Nej. Nej, alltså vi ses ju alltid här. Och är ju alltid här.
F1: Mm. Och varför är ni inte i den lägenheten?
H: För att [redacted] bor här.
F1: Mm.
H: Och hon har sina saker här. Ehm, och… jag bor här. Jag är ju… Alltså, det har bara blivit så. Så jag vet faktiskt inte.
F1: Är det så att du inte är välkommen in dit, eller är det …?
H: Nej. Nej, jag har aldrig uppfattat det så.
F1: Nej.
H: Utan det är mer att, att eh… alltså jag och [redacted] bor här och han kommer och hälsar på oss. Eh… och jag har också frågat… Och jag vet inte om jag sa det sist också, men jag har också frågat honom nån gång att eh: Men stör det aldrig dig att vi… alltså alltid är här, eller att vi… att, att jag alltid är med när du träffar henne? Alltså. Nej. Så att han har också liksom… Ja men, det har liksom aldrig varit någonting som vi har pratat om, m… mer än att jag fråga han nån gång att… Men för kanske en… Man hör ju att vissa som inte är tillsammans som har barn ihop är så här: Men jag vill va med mitt barn själv. Och varför ska du vara med?
F1: Mm.
H: Medans vi har ändå umgåtts alltid här. Så det har varit (ohörbart) att vi… vi är här. Eh, så. Och sen så ser ju jag också henne som mitt barn. Och att han är förälder åt henne. Så att … det har väl bara blivit att vi är, liksom hemma.

F1: Mm. Vad har du för tankar eller känslor på att du aldrig har fått kommit dit?
H: Nej… jag har inte så liksom haft något riktigt, det kä… ja… Ja alltså, jag har inte fått uppfattning om att han, att han bor där på det sättet kanske. Så att, så att… så som jag bor här. Så att jag har som inte liksom… tänkt… det ba… hade varit annat om det hade… om jag hade kanske hade fått en sådan känsla, att han bor där upp… att man kanske frågar: Ja men ska vi inte liksom, åka hem till dig? eller…
F1: Mm.
H: Ja, jag vet inte. Men jag har som inte riktigt… Alltså, vi har inte tänkt så mycket på det egentligen, utan det har bara fallit naturligt att vi är här. Och sen har jag liksom… men kanske inte alltid grottat mig i vad han gör när han inte är med oss. Så då har jag också släppt den biten, på något sätt … att vi ska ändå vara…
F1: Men, ser han den adressen som hemma? Eller har han nånting annat som han ser som sitt… sin plats? Om man tänker så?
H: Nej, det tror jag inte. Ja, jag tror inte att han har någon annan plats om vi säger…
F1: Nej
H: som, som hem… Alltså (andas in) … Nej, j… alltså, jag tror inte att han s, ser nån… alltså ser någonting riktigt kanske så… Alltså jag… jag vet liksom inte. Vi b… vi har inte pratat så mycket om det, men…
F1: Nej
H: Det är svårt att svara på just den biten, det hade varit lättare om ni kanske hade … m… typ pratat om som… som att jag ser det här som mitt hem, liksom.
F1: Mm.
H: Att det är så självklart så, men…
F1: Mm.
H: Jag vet faktiskt inte.
F1: Jag förstår det. (harkling)
H: Han har ju aldrig sett nånting som, som hemma.
F1: Nej.
H: Alltså inte ens när vi bodde ihop så… Alltså han har alltid varit liksom… jobbat borta jättemycket, kommer hem, bara vänt i väskan och åkt tillbaka. Så att han är ju väldigt liksom, om man ska säga, flyktig. Så jag inte… (skrattar till) så definiera ordet hem…
F1: Mm.
H: för honom, det är nog svårt. (skrattar till)
F1: Jag förstår. Men är det där han brukar ha sina tillhörigheter?
H: Eh… ja, jag tror det.
F1: Mm. Det är din uppfattning liksom?
H: Ja.
F1: Mm.
H: Precis.
F1: Eh… Kan du berätta om Lärargatan, 1B? Eller Lärare… gatan 1B
H: Nej, jag vet inte vart eh … Nej, jag kan in… Alltså jag är så dålig på gator.
F1: Mm.
H: Eh…
F1: Också i… Hagaområdet.
F2: Mm.
F1: Mm.
F2: Du känner inte igen att han har pratat någonting om den här…
H: Nej.
F2: …adressen?
H: Nej.
F2: Mm. Och du känner inte igen, när vi säger adressen? Att du liksom, det…?
H: Alltså, men jag är så dålig på både namn och gator och adresser.

F2: Ja. Mm.
H: Så att, nej. Det kan vara någonting som… alltså s, som jag har hört. Men det är ingenting som jag skulle säga att jag liksom, vet med säkerhet, så. Jag vet inte ens vart det skulle v… Alltså är det i närheten här, eller är det liksom…?
F1: Lite mer, ja men Haga… området. Det är svårt att beskriva.
F2: Ja.
H: Ja. Ja… Nej.
F1: Men det är ingenting som du (ohörbart)?
H: Nej, nej. Nej, jag skulle inte…
F1: Som du känner till så?
H: Nej. (talar på inandning) Nej. Nej.
F1: Nej, vi släpper den.
H: Ja.
F1: Ehm. Vi går tillbaka till söndag. Tredje december.
H: Mm.
F1: Det vill säga, samma dag som Tim blir gripen. Samma dag som vi har pratat om.
H: Mm.
F1: Helt enkelt.
H: Hm.
F1: Eh, du har berättat tidigare att Tim besökte dig.
H: Mm.
F1: Den här söndagen.
H: Mm.
F1: Eh, innan han skulle åka iväg.
H: Mm.
F1: Vi går tillbaka till det.
H: Mm.
F1: Eh, och du får berätta själv eh, om när han kom, vid vilken tidpunkt och så vidare.
H: Ja, just det ja. Eh, jag vet inte exakt vilken tidpunkt. Men det var på morgonen.
F1: Mm.
H: Eh… för att ja, jag och [redacted] har ju… var ju såklart vaken ju. Jag tror att vi vakna typ, sju, halv åtta. Så att det måste ju ha varit, såklart efter det.
F1: Mm.
H: Eh, och det var ju ändå ljust ute. Så att, jag vet inte. Kanske runt nio, någon gång.
F1: Mm.
H: Alltså, mellan åtta och nio någon gång.
F1: Mm.
H: Så, sa han att han skulle (ohörbart 00:15:25). Han hade ju sagt innan att han skulle åka iväg och jobba, men jag hade ju inte frågat vart. För att, att han åker bort och jobbar, är liksom… har ju aldrig varit något konstigt. Eh, så att, det är någonstans som inte är här, är inte heller nå konstigt.
F1: Nej.
H: I och med att han är som… har jobbat som ställningsbyggare. Så att då är det ju liksom, där det finns jobb.
F1: Mm.
H: Eh, så jag frågade inte så mycket. Han kom hit och… sa att typ, hej då till [redacted]. Eh… och så sen, så blev han upphämtad utanför här. Så vi stod i fönstret där och vinkade, typ. Och så var det väl inte mer dramatiskt än så. Alltså … ja.
F1: Men han blev upphämtad?
H: Ja.
F1: Vad var det för bil han blev upphämtad i?
H: Eh… Oj. Jag tror att det var… Jag vet inte vad det var för bil, men det var en hus… Det

var en husvagn. Påkopplad, eh… på den. För han skulle samåka med någon som också skulle ner till, till Stockholm och jobba typ. Jag tror att det var Stockholm de skulle åka till.
F1: Mm.
H: Jag antog det.
F1: Kom du ihåg nån färg på bilen, eller husvagn, eller så?
H: Eh, husvagnen var väl ljus. Alltså typ vit eller något sånt där.
F1: Mm.
H: Men färgen på bilen, det vet jag inte än, det var typ s, svart eller… äh, det var…alltså jag vet faktiskt inte det.
F1: Nej.
H: Jag skulle bara gissa, om (skrattar till) jag sa något här faktiskt.
F1: Sa han typ nån person han skulle åka med?
H: Nej
F1: Något namn, eller?
H: Nej.
F1: Ingen?
H: Nej.
F1: Som han nämner att jag sk… Ja,
H: Nej.
F1: åker med den här personen?
H: Nej. Inte vad jag minns i alla fall.
F1: Eh. Men ungefär vid halv nio, nio.
H: Mm.
F1: Ungefär, kom han hit?
H: Mm.
F1: Ehm…
H: Det var också väldigt snabbt. Så att det var liksom inte… nå långvarigt, utan det var bara att nu ska jag åka, och jobba typ. Ge pappa en kram. Och så…
F1: Mm.
H: Var det m... så bara.
F1: Kom han in eller stod han vid dörren, eller?
H: Nej, alltså jag tror att han gick in… längst typ hit, bara.
F1: Mm.
H: Eh, så att det var inte… ja.
F1: Ungefär hur länge var det besöket? Eller, ja… att ni sa hej då?
H: Tio minuter kanske.
F1: Mm.
H: Allt som allt.
F1: Ganska snabbt och sakligt (ohörbart)
H: Ja. Ja, exakt.
F1: Hade Tim någonting med sig då, vid det tillfället?
H: Ja, han hade en väska med sig. Eh, med typ arbetskläder som jag förstod det. Men… ja men, det vanliga. Tän… kte ju jag. Alltså jag vet ju liksom inte men… Ja. Brukar ju alltid ha med sig en, en eh… en liksom lite större väska med arbetskläder i, i och med att det är ju det de har på sig när de jobbar och så där…
F1: Mm.
H: Och kanske något verktyg, eller… Men jag kollade ju aldrig väskan och han öppnade ju den i och för sig inte heller, så jag vet ju inte exakt vad som… (andas) (ohörbart)
F1: Vad var det för typ av väska då?
H: Eh… Ja … Jag vet faktiskt inte. Alltså d… ty… det känd… j… jag vet inte hur den ser ut. Men känslan är ju, och nu vet ju inte jag om det är för att jag vet att han brukar ha en så… för jag la inte riktigt (andas in)

F1: Nej.
H: … märke till den så, men om den är nån typ av truckaktigt då. Det är ju det han har haft nån gån ti… alltså tidigare, så.
F1: Mm.
H: Men sen eh… skulle jag väl inte säga att jag la det på minnet.
F1: Nej.
H: Så att jag… vet faktiskt inte.
F1: Och vad hände med den väskan sen?
H: Eh, ja, han tog ju med den. Det var ju inget… han lämnade ju inte kvar någonting här, så att han tog (ohörbart)…
F1: Han lämnade ingenting där?
H: Nej
F1: Nej
H: (ohörbart) han tog nog med sig den. Men det var ju ingenting som jag… som så, såg. Alltså…
F1: Nej.
H: Såg så. Utan, när han gick så… gick vi till fönstret jag och [redacted] och väntade där. Så att jag reflekterade liksom inte vad han, vad han gjorde.
F1: Jag förstår.
H: Det var liksom inge… inget konstigt. Så att det var ju som ingenting jag la märke till, om man säger så.
F1: Mm. Ehm, men kom han in och hade möjlighet och lämna någonting annat, eller var bara den väskan som var aktuellt? Hade han ingenting annat? Eller har du sett någonting som tillhör Tim här hemma?
H: Nej. Nej. Alltså, inte som han hade… han har ju ett par skor han hade lämnat kvar här. Typ nå sånt här, arbetsskor han har haft tidigare.
F1: Mm.
H: Som han… jag vet att han har använt, nu när vi har… om vi har varit ute med [redacted] och sådär. Men dem har ju… dem stod här sedan tidigare.
F1: Just det.
H: Ehm… Eftersom att han inte använder dem annat än när vi är ute typ, med henne då.
F1: Mm.
H: Men annars så, inte nånting som jag liksom reflekterar över att han… lämnade kvar så.
F1: Och ingenting som du har hittat som…?
H: Nej
F1: Varför ligger den här, här eller…?
H: Nej. Nej.
F1: Något kort?
H: Nej.
F1: Nycklar?
H: Nej.
F1: Väska?
H: Nej.
F1: Kläder? Jag tänkte, allt som tillhör…
H: Ja.
F1: Alltså…
H: Ja, men exakt
F1: Nu vet jag att…
H: (harkling) Ja.
F1: du har sagt till där också, att han brukar inte ha tillhörigheter här.
H: Nej. Nej. Alltså det är ju dom…
F1: Men om du har sett nånting?

H: Nej, alltså det är ju dem skorna och så är det ett par täckbyxor,
F1: Mm.
H: som han har haft. Och det är liksom utomhus …
F1: Grejorna?
H: Ja.
F1: Mm.
H: Eh… Ja, vad jag kan, vad jag kan minna… alltså… Av det som jag kan minnas ha sett liksom.
F1: Mm.
H: Så.
F1: Eh, en kanske lite mer rak fråga. Om Tim har lämnat någon väska hos dig i närtid sedan han åkte, den tredje då? Har du sett någon väska?
H: Nej.
F1: Nej
H: Alltså in… Här hemma, tänker du?
F1: Ja.
H: Nej. Nej.
F1: Jag ska visa en bild, på en väska. Och det är därför jag pratar så mycket om väska.
H: Mm.
F1: Den här. Visar bilaga ett.
H: Jaha. Jo, den är ju här.
F1: Berätta om den?
H: Eh, ja alltså… jag… vet ingenting om den annat än att jag… Men den har, den… jag… Den har nog varit här länge. Alltså… för den har jag bara liksom stoppat in i en garderob. Så det är ingenting som jag liksom… faktiskt, jag… har inte tänkt på den för den ligger i [redacted] garderob.
F1: Mm.
H: Ja. Men jag vet inte hur länge den har varit här eller… så, utan jag bara typ städa undan den.
F1: Just det.
H: Ja.
F1: Och, när du städa undan den, vart låg den då?
H: Ja … det måste ju bara ha varit typ, här i hallen då. Alltså … jag vet in… Alltså, den har varit här så länge så att…
F1: Mm.
H: Och hu… definitionen av länge, det vet jag inte. Men jag kan ju ta fram den, om du…?
F1: Vi kan ta det sen i så fall.
H: Ja. Ja (skratt)
F1: Men (ohörbart)
H: Men, ja.
F1: Nej men, just det här att…
H: Jag tror… eller alltså, jag tror att det är den utifrån bilden i alla fall.
F1: Ja.
H: Ehm…
F1: Ja, men den är ganska utmärkande, liksom. (00:21:36)
H: Ja.
F2: (ohörbart)…väska.
F1: Mm.
H: Ja, det… Nja, det är väl en Louis Vuitton-väska?
F2: Ja, Louis Vuitton (ohörbart 00:21:39)
F1: Ja.
H: Ja. Ja, ja. Nej.

F1: Märkesväska.
(flera personer skrattar samtidigt)
H: Ja. Precis, precis. Men det ser ut som det är den modellen som är här i alla fall
F1: Ja.
H: Men sen så … Ja.
F1: Men du har lagt undan den. Har du kollat någonting i den, väskan?
H: Nej. Nej… alltså nej, för att den kändes tom.
F1: Mm.
H: Eh, så att jag har ju bara vikt ihop den typ som ett kuvert. (skrattar till) Alltså… Blir ju konstigt kanske och göra. En sån… eh, dyr väska, men… eh. Ja… nej. Ja… nej, jag har inte kollat i den. Eh…
F1: Och ingen… inte rört någonting eller tagit ut någonting därifrån eller…?
H: Nej. Nej, nej, gud nej. Utan jag vek bara ihop den, för att den var liksom tom och inte skulle ligga så att… (andas in) ja men, så att [redacted] typ rita på den eller… Ja, typ så.
F1: När märkte du att den var här i hallen då?
H: Oj. Nej, men alltså det vet jag inte om jag kan, alltså svara på. För att de… då skulle jag ju bara gissa. Men alltså jag har haft, den har varit här… den har varit här ett tag.
F1: Mm.
F2: Det är inte din väska?
H: Nej, det är inte min väska.
F2: Nej. Mm. Vet… vet du om det verkligen är Tims väska?
H: Eh, nej. Nej, det vet jag faktiskt inte, om det är hans väska. Jag… jag vet att han har haft den, typ en gång. Men jag vet inte om han har lånat den av någon eller, om han har… om det är hans väska. Så, det vet jag faktiskt inte. För att jag vet ju också att… Ja men någon gång när han har kommit, så har han lånat nåns mössa eller… Ja men alltså, så. Så att det vet jag faktiskt inte. Eh… men jag hade (skrattar till) glömt bort den där väskan, om jag ska vara ärlig (skrattar till)
F1: Mm. Eh … Men när du stoppade undan den…?
H: Mm.
F1: Ehm… vet du ungefär när det var? När du packade ihop den liksom och sen…
H: Nej
F1: lämnade den (ohörbart)?
H: Nej.
F1: Var det innan eller efter Tim åkte iväg?
H: Jaha. Nej, det var innan.
F1: Innan?
H: Ja. Precis. För e… Alltså den har ju legat där sen liksom, innan december. Alltså jag vet liksom… Så att det e… Det är s… Ja.
F1: Mm.
H: En månad är inte så länge, men… Men det är ju längre än en månad den har legat där.
F1: Just det.
H: Eh… och det var ju innan han, han åkte så att… Han hade inte med sig den där väskan i alla fall när han åkte, om man säger så. (andas in)
F1: Mm.
H: Utan det var typ en ha… alltså, en vanlig, bara… bara vanlig väska.
F1: Mm.
H: Utan (skrattar) (ohörbart) märken.
F1: Förstår. Förstår.
H: Ja.
F1: Mm … jag bara kollar igenom.
H: Mm.
F1: Om det är någonting mer.

H: Mm.
F1: … När var det senast Tim använde den här väskan då?
H: Ja alltså… typ… Nu måste jag fundera. Alltså då, då när jag såg att han hade den. Då var… det var typ en … Han skulle på något dop. Och då var det sommar.
F1: Mm.
H: Men jag har liksom inget… datum eller… Utan… ja. Då hade han med sig den, jag vet inte mer. (talar lågt) Ville va lite (skrattar till) fin kanske.
F1: Jo men så klart. Ja.
H: Så jag vet inte.
F1: Nej.
H: Men det är liksom det jag vet att eh… Annars så har jag al… inte liksom… sett den, eller… Alltså så. Ja.
F1: Ehm… När vi går in på tillhörigheter igen, så ställde jag frågan tidigare. Om det finns några andra tillhörigheter?
H: Mm.
F1: Som är Tims?
H: Mm.
F1: Vi pratade om skor och täckbyxor.
H: Mm.
F1: Och nu också den här väskan.
H: Mm. Mm.
F1: Finns det några fler tillhörigheter här? Som är hans?
H: Nej, inte vad jag vet. Alltså, inte som jag har lagt märke till så.
F1: Nej. Så om vi letar kommer vi inte hitta, nånting? Som det står Tims kontokort på, till exempel?
H: Nej.
F1: Nej.
H: Nej, inga… Nej, inga såna saker.
F1: Nej. Där hans namn är (ohörbart)
H: Utan då är det ju… Nej. Ja men… Ja, okej. Nej, alltså då är det ju om, om det skulle ha varit liksom nån eh, av… alltså nånting som har lämnats kvar. Typ eh, alltså…
F1: Mm.
H: nåt eh… klädesplagg. Men det är ingenting som jag liksom … alltså, ing… ingenting som jag har lagt märke till, så.
F1: Mm. Och heller inte några nycklar?
H: Nej. Nej.
F1: Inte nånting som…?
H: Nej. Nej.
F1: … Ehm… Och sen går vi tillbaka till den här datorn.
H: Mm.
F1: Eh, hur länge har Tim använt… din dator?
H: Neej…
F1: Hur länge har du lånat ut den till honom?
H: Alltså han eh, lånade ju den eh… Vet inte om… Jag vet inte om han hade lånat den typ, dagen innan eller om han kanske lånade med sig den då, på söndagen.
F1: Mm.
H: Eh, för att han skulle kunna ringa videosamtal till [redacted]. Så det var ju inget länge eh… som han hade liksom tagit den härifrån och lånat den.
F1: Nej
H: Men sen vet jag ju inte om han… (andas in) kanske har… använt den nån gång innan, här hemma liksom. Men den har ju varit här hela tiden.
F1: Mm.

H: Så han lånade ju med sig den för att kunna, ja men, ha videosamtal med [redacted]
F1: Just det. Ja. Och om jag förstod det rätt, när fick han den?
H: Men, kanske på söndagen den tredje då, eller… lördagen.
F1: Då på morgonen?
H: Ja, men precis. Eller lördagen… den andra då. Alltså jag har inte riktigt koll på… Men, men det var liksom för att han skulle åka som han tog med sig den.
F1: Mm.
H: Så… (andas in) Ja. Jag har ju… använder ju aldrig den där datorn.
F1: Nej.
H: Så att det var ju liksom ingenting som jag… behövde.
F1: Och sen säger du, lördag. Ehm, träffade ni varann på lördagen? Den andra?
H: Eh… Ja. Det tror jag att vi gjorde.
F1: Mm.
H: Ehm… Vi träffades ju typ… Alltså han var ju m, med oss ehm… Så… jag… Jag vet… Jag minns inte vad, vad vi gjorde på lördagen. Men jag tror att vi träffades en sväng på lördagen. Och säkert på fredagen också.
F2: Mm.
H: Eh, så att… Men eh, vi… jag vet inte vad vi gjorde (skrattar till).
F2: Viken tid ungefär, på lördagen? Pratar man… m, vilken tidpunkt (ohörbart)
H: Ja, alltså det var ju när, när [redacted] var vaken då i såna fall, så… Ja, kanske på… nån stund på dan. Det kan vara på eftermiddagen. Ibland så åker vi ju och äter tillsammans.
F2: Mm.
H: Middag och så där. Så att det… ja, det var väl någon gång. Jag vet faktiskt inte.
F1: Nej. Var ni med varann på kvällen?
H: Eh… Neej… det tror jag inte. (ohörbart)
F1: Jag tänkte, eftersom du tidigare berättade att han inte sov hos dig?
H: Ja, exakt.
F1: Utan han kom…
H: Ja.
F1: Så, bara så att jag förstår dygnet?
H: Ja, men exakt.
F1: Ja.
H: Ja. Nä… alltså jag kan inte svara på det, för jag vet…
F1: Nej
H: Jag vet faktiskt inte.
F1: Mm.
H: Ehm… Jag kommer inte ihåg.
F1: Mm. Bra, jag har nog inget mer.
F2: Nej. Nu har vi… Eh, jag tänkte på… Var… har han eh, v… bett dig att förvara några saker någon gång?
H: Nej.
F2: Som du har tänkt på liksom?
H: Nej. Nej.
F2: Nej.
H: Han har aldrig bett mig och göra… alltså nåt. Förvara nånting som skulle kunna vara konstigt, eller nånting som är hans som inte är konstigt heller. Ehm…
F1: Mm. Bra. Nånting annat?
F2: Nej, jag har inget.
F1: Är det någonting mer som du vill berätta? Något du tänker på? något som du har funderat på, eller?
H: Nej. Nej. Utan ehm… Alltså det en… det enda som, som, som jag har funderat på eh… Ni får ju inte säga nånting, för att det är sekretess på allting, men alltså jag har ju läst tidningen

och det har ju…
F1: Det kan vi ta utanför förhöret.
H: Ja, precis. Men då är det ing…
F1: Såna frågor. Mm.
H: och då är det ingenting annat…
F1: Nej.
H: eh, som jag, typ har funderat på eller tänkt på eller…
F1: Nej.
H: sådär. Utan, det känns som att vi har pratat om …
F2: Det mesta.
H: om allt nu. Ja, men precis.
F2: Exakt
F1: Jag tänker att vi avslutar förhöret 13:39.
H: Mm.

(bandspelare stängs av 00:29:22)

Bild på märkesväska

Polisen

Förhör

Signerat av

Signerat datum

Enhet	Diarienr
Region Nord, Utredning 2 PO Västernorrl	5000-K1520865-23

Hörd person	Personnummer
Hjerpe, Håkan	

Den hörde är	ID Styrkt	Ställning till misstänkt - målsägande - vittne
Vittne	Nej	

Tolk	Språk

Ytterligare information om anledning till förhör	Underrättad om misstanke
Relation till Tim Lantzidis	

Underrättad om 12 § FUK	Underrättad om rätt till försvarare	Godtar den försvarare som rätten förordnar	Försvarare/ombud närvarande

Försvarare/ombud önskas

Förhörsledare	Förhörsdatum	Förhör påbörjat	Förhör avslutat
Mats Olof Jonsson	2023-12-15	12:59	13:12

Förhörsplats	Typ av förhör	Förhörssätt
Polisstationen i Sundsvall	RB 23:6	Ljudbandsförhör

Förhörsvittne	Utskrivet av
	MJ

Berättelse

Närvarande:
Vittne: Håkan Hjerpe
Fl: Mats Jonsson

Håkan kommer inte ihåg hur han lärde känna Tim Lantzidis men det är nog 10 år sedan genom gemensamma vänner, de har aldrig umgåtts regelbundet men hejar på varandra. De träffas sporadiskt om de stöter på varandra, men umgås inte, de umgicks för länge sedan på någon fest, de känner varandra.

Håkan säger att de träffades nu för någon vecka sedan för att Tim behövde skjuts. Håkan uppger att han jobbar i Stockholm och Tim fick då skjuts dit på söndagen.

Håkan tillfrågas vad som föranledde detta ?

Tim behövde åka till Stockholm. Håkan sade att han skulle dit på söndag så han erbjöd sig att skjutsa honom. Håkan har för sig att han plockade upp Tim på söndagsmorgon.

På fråga hur Tim kontaktade Håkan så har han för sig att Tim ringde via snapchat, han kommer inte ihåg riktigt. De hade i varjefall kontakt via snapchat på söndagmorgon. Håkan kommer inte ihåg om Tim skrev eller om det var ett samtal. Han hörde om detta dagen innan. Håkan var berusad då så han kommer inte riktigt ihåg men Tim ville ha skjuts till Stockholm, han sade inte varför. Det var inget Håkan reflekterade över.

Håkan tillfrågas om Tim brukar ringa honom på det sättet ?

Nej det brukar han inte, de kanske skickar en snap ang vardagen eller dylikt. Det är typ den kontakten de brukar ha.

På fråga om Håkan skjutsat Tim tidigare någon gång så kan han ha gjort det, de har känt varandra i 10 år. Håkan säger att de träffas sällan men har ändå en bra relation.

Håkan tillfråga om det kändes okej att Tim ringde honom eller tänkte Håkan, varför ringer han mig ?

Håkan uppger att det kändes okej, de kommer bra överens, har alltid uppfattat Tim som trevlig och schysst. Han har inget ont att säga om honom.

Håkan tillfrågas om Tim visste att han jobbade i Stockholm eller var det en chansning ?

Håkan vet inte, han kan ha nämnt att han är i Stockholm på jobb eller om han bara sköt från höften. Det kanske inte bara var mig han frågade menar Håkan.

Håkan tänkte efter lördagen att det inte skulle bli något av men då ringde Tim på snap och sade att han kunde hämta honom. De hade in princip bestämt dagen innan men Håkan tänkte att det bara var snack men sedan hörde Tim av sig att han var redo att åka.

Håkan tillfrågas om han frågade Tim vart han skulle eller vart han ville åka ?

Håkan frågade när de närmade sig Stockholm vart han skulle släppa av honom. Håkan säger att han var lite sen och ville inte fara och vingla för mycket. Tim sade då att de kunde svänga av, det var i närheten av Arlanda. Håkan släppte av Tim på en busshållplats men det var någon km från Arlanda.

Håkan tillfrågas vart han plockar upp Tim någonstans på söndagmorgonen ?

Håkan är dålig på namnen men det var åt Hagahållet, han slog inpå gps:en. Tim gav Håkan en adress men han kommer inte ihåg den. Håkan åkte upp vid Rondellen vid macken sedan någon tvärgata ner längre upp, rondellen vid Norrmalm.

Håkan frågar varför han blivit kallad hit ?

Fl säger att Tim sitter häktad misstänkt för brott. Fl kan inte nämna vad det gäller.

Håkan hade hört rykten om detta, är det för att Håkan skjutsade Tim som vi vill prata med Håkan ?

Fl säger att Håkan tillfrågas ang sin kontakt med Tim samt att Tim har uppgett Håkans namn, att Håkan har skjutsat honom.

Han har golat dit mig säger Håkan och skrattar.

Håkan tillfrågas om Tim hade med sig någon packning ?

Håkan har för sig att Tim hade med sig någon väska, inget han reflekterade jättemycket över. Någon typ av trunk.

Fl frågar ang bilresan, vad pratar de om, vart skulle Tim, varför ville han ha skjuts till Stockholm ?

Tim sade aldrig detta. Det verkar ju som att han skulle till Arlanda men det fick Håkan reda på vid slutet, innan pratade de bara om allmänna saker. Han fick aldrig info varför Tim ville till Stockholm. Håkan vet att Tim brukar åka till Stockholm så det var inte konstigt.

Håkan tillfrågas om han ställde någon fråga till Tim vart han skulle ?

Det var när Tim sade att han skulle till Arlanda, han skulle resa men han visste inte vart, han hade inte bestämt sig. Det var ganska luddig information om man säger så menar Håkan. Tim verkade vara på bra humör. Tim tyckte det var trevligt att träffas och prata en stund.

Håkan vet inte om Tim skulle åka själv eller med någon annan. Håkan tolkade det som att Tim skulle åka själv men det var inget som kom på tal.

Håkan tillfrågas vad han vet om Tim i övrigt vad han sysslar med, vad han jobbar med ?

Håkan vet att Tim varit ställningsbyggare, nu vet han inte. Håkan tolkar det som att han inte har jobb för tillfället. Håkan vet inte vart han bor nu, för längesedan var han dit men då bodde Tim i Sundsbruk. Håkan var där då kanske ett par gånger för flera år sedan.

Håkan vet inget om Tim umgängeskrets. Håkan träffade Tim som hastigast i somras och då var han tillsammans med några utlänningar, inga Håkan vet vilka de var. Håkan kan inga namn ellelr dylikt.

Håkan tillfrågas om han vet om Tim sysslat med några kriminella aktiviteter antingen som han sagt eller som Håkan hört ?

Håkan säger nej. Tim är ganska osynlig, man träffar aldrig på Tim på krogen. Bland Håkans vänner är det inte många som vet vem Tim är.

Håkan är inte själv på krogen så ofta, han brukar bara ställa till något. När Håkan var yngre kunde han se Tim på krogen.

Ang betalning för resan så frågade Tim om Håkan ville ha betalt men han sade att han skulle ändå ner så Håkan tog inget betalt.

På fråga när Håkan skulle hämta honom om Tim väntade eller om Tim kom ut ?

Håkan uppger att Tim kom ut från något hus. Tim var själv när han kom ut.

Håkan uppger att när han släppte av Tim så var det en avfart som var i närheten av Arlanda och stannade vid en busshållplats. Tim sade att var det nära skulle han gå, annars ta en taxi.

De sade inget speciellt till varandra när de skildes åt. Tim sade något i stil med att kul att surra, vi får ses något när han kommer hem. Han var allmänt trevlig.

Förhöret avslutas kl 13:12

Efter förhöret när Håkan åkt iväg ringer fl upp för någon kompletterande fråga bla vilket namn Tim har på snapchat och om han vet om Tim har något annat socialt medim samt användarnamn.

Håkan uppger att med tanke på att Tim är misstänkt för brott så känns det obekvämt för Håkan att uppge detta så han vill inte göra det.

Polisen

Förhör

Signerat av

Signerat datum

Enhet	Diarienr
Region Nord, Utredning 2 PO Västernorrl	5000-K1520865-23

Hörd person	Personnummer
Hjerpe, Håkan	

Den hörde är	ID Styrkt	Ställning till misstänkt - målsägande - vittne
Vittne	Nej	

Tolk	Språk

Ytterligare information om anledning till förhör	Underrättad om misstanke
Kompletterande vittnesförhör	

Underrättad om 12 § FUK	Underrättad om rätt till försvarare	Godtar den försvarare som rätten förordnar	Försvarare/ombud närvarande

Försvarare/ombud önskas

Förhörsledare	Förhörsdatum	Förhör påbörjat	Förhör avslutat
Maria Öberg	2024-03-01	13:35	13:53

Förhörsplats	Typ av förhör	Förhörssätt
Besöksrum, polisstationen Sundsvall	RB 23:6	Ljudbandsförhör

Förhörsvittne	Utskrivet av	
	marob	Konceptförhör

Berättelse

Närvarande vid förhöret är förhörsledare Maria Öberg, Mats Jonsson och den hörda Håkan Hjerpe. Förhöret är inspelat digitalt och skrivs som en sammanfattning.

Håkan Hjerpe informeras om anledningen till förhöret.

Håkan ombeds berätta om den 2–3 december 2023 när han hade kontakt med Tim Lantzidis och om resan mot Stockholm.

Håkan säger att Tim skrev till honom på lördagskvällen den 2: a december via Snapchat. Håkan var berusad då men minns det som att Tim undrade över att få skjuts till Stockholm.

Dagen efter, på söndagen den 3:e december vid 8–9 tiden, så ringde Tim via Snapchat till Håkan och sa att han ville åka med Håkan till Stockholm.

Håkan åkte på söndagen mot Haga och ner någon tvärgata för att hämta Tim som kom gående bakom bilen. Tim lade eventuellt en väska i bilens baksäte innan de åkte iväg.

På vägen söderut så pratade de om allmänna saker och det var en trevlig stämning i bilen. Håkan säger att det var inget speciellt Tim sa som han la märke till och Tim pratade inte om något som var kriminellt.

På fråga hur Tim var under resan så var han trevlig, lugn och sansad och kändes inte alls stressad.

När de närmade sig Stockholm sa Tim att kunde hoppa av någonstans i närheten av Arlanda. Håkan svängde av och det fanns en busshållplats i närheten. När Tim klev ur bilen kom det en buss och allt gick väldigt fort. Håkan åkte vidare för att fortsätta söder om Stockholm där hans husvagn skulle parkeras och han hade en tid att passa för det.

På fråga om Tim sa något till honom angående resa utomlands så tolkade Håkan det som att Tim inte hade bestämt sig om det.

På fråga om Tim använde sig mobil eller en dator under resan så säger han att Tim inte använde en dator men kanske mobilen men det var inte något han lade märke till.

På fråga om Tim lånade Håkans mobil eller om Håkan delade surf under redan så säger han att det gjorde han inte.

På fråga om han har wifi i bilen så säger han att det har han inte.

På fråga om han kallar Tim för något eller om Tim kallas för något så vet han inte det.

På fråga om han vet vem som kallas för Viking så känner han inte igen det och han har inte heller hört att Tim kallas för det.

På fråga om han har kvar konversationen på Snapchat säger han att den är raderad och han har tagit bort Tim som vän där. Anledningen till det är att han vill inte ha något med det här att göra.

Håkans alias på Snapchat är "hjerpe907".

Förhöret avslutas kl.13:53

Polisen

Förhör

Signerat av

Signerat datum

Enhet	Diarienr
Region Nord, Utredning 2 PO Västernorrl	5000-K1520865-23

Hörd person	Personnummer
Hult, Tara	

Den hörde är	ID Styrkt	Ställning till misstänkt - målsägande - vittne
Vittne	Nej	

Tolk	Språk

Ytterligare information om anledning till förhör	Underrättad om misstanke
Hörs som vittne angående lägenhet på Baldersvägen 21A i Sundsvall.	

Underrättad om 12 § FUK	Underrättad om rätt till försvarare	Godtar den försvarare som rätten förordnar	Försvarare/ombud närvarande

Försvarare/ombud önskas

Förhörsledare	Förhörsdatum	Förhör påbörjat	Förhör avslutat
Maria Öberg	2024-02-03	13:11	13:29

Förhörsplats	Typ av förhör	Förhörssätt
	RB 23:6	Telefonförhör
Förhörsvittne	Utskrivet av	Ljudbandsförhör
	marob	Konceptförhör

Berättelse

Tara Hult informeras om anledningen till förhöret och att hon hörs som vittne.

Tara ombeds berätta om lägenheten på Baldersvägen 21A och den köpte hon i januari eller februari 2023. Anledningen till att hon köpte lägenheten är att hon bor med man och barn i en annan lägenhet och den här lägenheten skulle hon kunna sova i då hon arbetat natt på sjukhuset. Det var annars svårt att göra det hemma uppger hon.

Det blev aldrig så att hon sov i lägenheten på Baldersvägen utan hon lade ut den på annons, antingen på Blocket eller på Facebook, hon minns inte vilket. Hon försökte samtidigt sälja en annan lägenhet som hon hade på Skönsmon så det är därför hon är osäker.

Då var det en kille som svarade att han ville hyra den. Killen hade flickvän som heter Elin och en dotter som bodde i Haga. Han ville bo i lägenheten vid de tillfällen då han skulle träffa dottern. Killen bodde på ett annat ställe och han skulle bara använda lägenheten ibland. De ville inte bo tillsammans sa de.

Hyran betalades via Swish och vid något tillfälle skedde en överföring till hennes bankkonto.

Killen hade med sig sin flickvän och den gemensamma dottern när de kom hem till Tara för att hämta nyckeln. Innan det blev av så hörde killen av sig flera gånger och ringde till henne hela tiden.

Elin hörde av sig till Tara för ett tag sedan och sa att hon ville hämta killens saker som fanns i lägenheten. Killen var häktad och kunde själv inte höra av sig. Tara hade tänkt kontakta dem

då hon saknade en hyra.

Förra söndagen kom Elin till lägenheten tillsammans med en barndomsvän till killen och de plockade ihop killens saker och tog med sig dem. Tara frågade om den uteblivna hyran och Elin svarade att den kunde inte hon betala då de inte hade gemensam ekonomi men Elin kunde lämna kvar tv:n i lägenheten istället.

Tara har kvar sms konversationer med Elin och killen som hon ska skicka till förhörsledaren efteråt.

Förhöret är uppläst och godkänt i anteckningsform.

20:18
Ändra
HK
Haga Lägenheten Kvinnan
meddela...
ring
video
e-post
HK
Kontaktbild och affisch
telefon SENASTE
+46 70-[redacted]95
FaceTime
Anteckningar

13:45

Nytt meddelande Avbryt

Till: Haga Lägenheten Kvinnan

Meddelande
ons 1 nov. 09:38

Hej! Jag skriver åt Tims vägnar angående hyran. Han har varit på semester och telefonen gick sönder och kom hem till Sverige igår, han ska på banken idag och ordna med bank id så han swishar för hyran under dagen. Mvh.

ons 1 nov. 11:02

Ingen fara. Tack att du informerade. Mvh Tara

ons 1 nov. 12:33

Han undrar om de är ok att han betalar in till ditt bankkonto nummer?

Isåfall gör han det direkt på banken då han är där.

Meddelande

13:53

Nytt meddelande Avbryt

Till: Haga Lägenheten Kvinnan

Isåfall gör han det direkt på banken då han är där.

tors 2 nov. 09:56

[redacted]

[redacted] bank. Tara Hult

Perfekt meddelar honom detta! Ber om ursäkt för besväret. Ska inte upprepas.

👍🏼

Tack. Ingen fara

mån 22 jan. 22:44

Hej. Ursäkta jag glömde ringa upp. Jag jobbar hela veckan och är ensam med min dotter på vardagar

Meddelande

13:45

Nytt meddelande Avbryt

Till: Haga Lägenheten Kvinnan

[redacted] bank. Tara Hult

Perfekt meddelar honom detta! Ber om ursäkt för besväret. Ska inte upprepas.

👍🏼

Tack. Ingen fara

mån 22 jan. 22:44

Hej. Ursäkta jag glömde ringa upp. Jag jobbar hela veckan och är ensam med min dotter på vardagar.
Skulle jag kunna komma på söndag och hämta hans saker från lägenheten? Då har jag ordnat så jag kan få hjälp.
Mvh
Elin

Meddelande

13:46

Nytt meddelande Avbryt

Till: Haga Lägenheten Kvinnan

Hej
Söndag kväll blir bra - vid klockan 16:00 blir bra - ta med nyckeln annars kan vi inte gå in. Mvh Tara

Jag har ingen nyckel.

Vart är nyckeln då?

Det vet jag inte. Jag har aldrig sett någon nyckel och har inte varit boende där. Jag har bara erbjudit mig att hämta hans saker då vi har barn ihop och tömma lägenheten på det som är Tims så snart som möjligt så får resten försöka lösas med tiden.. han sitter häktad så jag kan tyvärr inte nå honom.

Har inte ni nån nyckel kvar?

ons 24 jan. 14:08

Meddelande

Till: Haga Lägenheten Kvinnan

Jag gav min nyckel till han.

Oj. Så du har ingen fler? Kan någon i föreningen äga en huvudnyckel eller så? Annars vet jag inte hur vi kommer in.

lör 27 jan. 10:13

Hej! Blir det något i morgon?

Är han i Sundsvall eller Härnösand

Det vet jag inte. Men har antagit att han är i Härnösand. Men har inte fått något bekräftat.

I Sundsvall sitter de väll inte häktade längre än nått dygn.

13:47

Nytt meddelande Avbryt

Till: Haga Lägenheten Kvinnan

Hej! Blir det något i morgon?

Är han i Sundsvall eller Härnösand

Det vet jag inte. Men har antagit att han är i Härnösand. Men har inte fått något bekräftat.

I Sundsvall sitter de väll inte häktade längre än nått dygn.

Du kan komma imorgon kl.16.00

Okej tack.

Ok vi ses

👍🏻

söndag 15:39

+ Meddelande

13:47

Nytt meddelande Avbryt

Till: Haga Lägenheten Kvinnan

Du kan komma imorgon kl.16.00

Okej tack.

Ok vi ses

👍🏻

söndag 15:39

Vi är där nu om du vill komma tidigt

Okej kommer strax då.

Vart är ni?

söndag 17:10

Vi har lämnat lägenheten nu.

+ Meddelande

14:00

Nytt meddelande Avbryt

Till: Tim Lantizid Lagenhett Haga

+46760653674 ringde kl 12:54 den 30 apr

Hej, Hyresgästen här! Ring mig mvh Tim.

sön 30 apr. 19:05

Hej, jag har fastnat på ett litet problem just nu. Kan du vara snäll och vi ta det imorgon. Jag återkommer imorgon. Mvh Tara

Absolut det är inga problem alls för mig! Hör av er bara mvh

mån 1 maj 08:59

Hej Tara! Ses vi idag?

mån 1 maj 10:01

Meddelande

14:01

Nytt meddelande Avbryt

Till: Tim Lantizid Lagenhett Haga

mån 1 maj 10:01

12.00 kommer jag

Ok 👍

mån 1 maj 11:54

[redacted]

Ring portdörren [redacted] eller Tara Hult

Okej okej! Är lite förkyld jag så det blir inga kramar. Skulle setts ute egentligen

Ok det går bra. Så jag ska fråga rätt nyckeln. Min man vet den. Vi har en annan etta också. Alla nycklar tillsammans nu.

Okej förstår ingen stress

+ Meddelande

14:01

Nytt meddelande Avbryt

Till: Tim Lantizid Lagenhett Haga

Ta hiss 3

Tack så mycket för swish

sön 7 maj 20:12

Hej jag hoppas att det går bra för dig . Tänkte fråga om du behöver mörkläggnings gardiner till lägenheten. Vi har två set så du kan få dessa till lägenheten. Jag ber om ursäkt för tidigare besvär vid inflyttningen då jag glömde nyckeln i Stockholm och åkte tillbaka för att hämta den . På grund av detta uppstod en lite bråkig situation. Du kan fortsätta ha lägenheten tills vidare om det finns någon fundering hör vi av oss antigen jag eller min man . Ha det så bra / Mvh

Hejsan Tara! För mig spelar det

Meddelande

14:01

Nytt meddelande Avbryt

Till: Tim Lantizid Lagenhett Haga

Hejsan Tara! För mig spelar det ingen roll, tackar som frågar! Jag jobbar ju väldigt mycket och reser i jobbet så jag skulle nog sova alldeles för mycket om det vart mörkare hos mig haha..

Det gör absolut ingenting jag förstår att det kan vara så ibland. Jag var själv så förkyld och upptagen med ungen och sådär dem dagarna ändå de löste ju sig tillslut! Allt är lugnt och skönt just nu absolut jag hör av mig om det skulle vara nånting lita på det. Ha det så bra ni med och tack för allt / mvh

Rättelse- Om det finns någon fundering från din sida kan du höra dig till antigen mig eller min man . Ha det så bra / Mvh

Meddelande

Polisen

Förhör

Signerat av

Signerat datum

Enhet	Diarienr
Region Nord, Utredning 2 PO Västernorrl	5000-K1520865-23

Hörd person	Personnummer
Hult, Tara	

Den hörde är	ID Styrkt	Ställning till misstänkt - målsägande - vittne
Vittne	Nej	

Tolk	Språk

Ytterligare information om anledning till förhör	Underrättad om misstanke
Kompletterande vittnesförhör angående lägenheten på Baldersvägen i Sundsvall	

Underrättad om 12 § FUK	Underrättad om rätt till försvarare	Godtar den försvarare som rätten förordnar	Försvarare/ombud närvarande

Försvarare/ombud önskas

Förhörsledare	Förhörsdatum	Förhör påbörjat	Förhör avslutat
Maria Öberg	2024-02-19	13:42	13:51

Förhörsplats	Typ av förhör	Förhörssätt
	RB 23:6	Telefonförhör

Förhörsvittne	Utskrivet av	
	marob	Konceptförhör

Berättelse

Tara Hult informeras om att hon hörs som vittne i ett kompletterande förhör.

Tara uppger att hon hyrde ut lägenheten via Marketplace på Facebook och det var där Tim svarade på annonsen men han hette något annat där i sin profil. Tara ska undersöka om hon har den konversationen och skicka den till förhörsledaren.

Tara uppger att det var nycklar till förrådet, lägenheten, tvättstugan och en även chip till att öppna porten med.
På fråga vilken färg det var på chippen så vet inte Tara det.

Förhöret uppläst och utan erinran.

Polisen

Förhör

Signerat av

Signerat datum

Enhet	Diarienr
Region Nord, Utredning 2 PO Västernorrl	5000-K1520865-23

Hörd person	Personnummer
Hult, Tara	

Den hörde är	ID Styrkt	Ställning till misstänkt - målsägande - vittne
Vittne	Nej	

Tolk	Språk

Ytterligare information om anledning till förhör	Underrättad om misstanke
Kompletterande förhör angående lägenheten på Baldersvägen 21A i Sundsvall	

Underrättad om 12 § FUK	Underrättad om rätt till försvarare	Godtar den försvarare som rätten förordnar	Försvarare/ombud närvarande

Försvarare/ombud önskas

Förhörsledare	Förhörsdatum	Förhör påbörjat	Förhör avslutat
Maria Öberg	2024-03-06	14:55	15:06

Förhörsplats	Typ av förhör	Förhörssätt
	RB 23:6	Telefonförhör

Förhörsvittne	Utskrivet av	
	marob	Konceptförhör

Berättelse

Tara Hult informeras om anledningen till förhöret.

Tara tillfrågas om hon i samband med polisinsatsen på adressen för lägenheten, blivit kontaktad av någon annan som önskar hyra lägenheten av henne. Hon säger att killen som tidigare hyrt lägenheten, när hans tjej var till lägenheten för att städa ur den var det också med en annan man och dom kom dit i varsin bil.
Mannen ville hyra lägenheten av Tara och lovade att städa ur lägenheten också, han hade separerat och behövde någonstans att bo.

När Taras man något senare var till lägenheten på Baldersvägen var den fortfarande ostädad och maten i kylskåpet hade ruttnat.

Tara skickade då sms till mannen den 25:e februari och frågade om han fortfarande var intresserad av att hyra den och han svarade att det var så mycket just nu och att han skulle återkomma men Tara hörde inget mer från honom.

I samband med förhöret skickar Tara skärmdumpar på konversationerna och numret hon lagt in för mannen i sin mobiltelefon.

Tara tillfrågas även om hon fått någon hyra inbetald för lägenheten av någon annan person än det som han uppgett i tidigare förhör och det har inte skett säger hon. Den sista inbetalningen som hon fått skedde via banköverföring.

Förhöret är uppläst och utan erinran.

Polisen

Förhör

Förhör 1

Signerat av

Signerat datum

Enhet	Diarienr
Region Nord, Utredning 2 PO Västernorrl	5000-K1520865-23

Hörd person	Personnummer
Flodell, Jon Adam	

Den hörde är	ID Styrkt	Sätt	Ställning till misstänkt - målsägande - vittne
Vittne	Ja	Svenskt pass	

Tolk	Språk

Ytterligare information om anledning till förhör	Underrättad om misstanke
Information kring taxiresa 2023-12-02	

Underrättad om 12 § FUK	Underrättad om rätt till försvarare	Godtar den försvarare som rätten förordnar	Försvarare/ombud närvarande

Försvarare/ombud önskas

Förhörsledare	Förhörsdatum	Förhör påbörjat	Förhör avslutat
Emma Jonsson Sundberg	2023-12-13	09:47	10:19

Förhörsplats	Typ av förhör	Förhörssätt
Polisstationen Sundsvall	RB 23:6	

Förhörsvittne	Utskrivet av

Involverad personal	Funktion
Annika Reibom	Biträdande förhörsledare

Berättelse

Jon Flodell informeras om att det är ett vittnesförhör och att det gäller en taxiresa som är bokad med hans telefonnummer.

Jon informeras om att vi till att börja med har några allmänna frågor om vad han gör om dagarna och hur han försörjer sig.

Jon berättar att han är sjukskriven och att han varit på kontraktsvård. Han kom hem den 1 oktober i år efter att ha varit kontraktsvård i Kramfors i sex månader. Jon säger att det rullar på och han väntar på plats på rehab i Ljusta. Han berättar att han tränar, han har möte med frivården två gånger i veckan, och han väntar på ett möte med arbetsförmedlingen. Jon bor ensam i en bostadsrätt som han äger själv. Han har inga barn, han har kontakt med sin mamma och syster. Jon berättar att han inte har något jobb just nu, han är arbetslös och har inkomst från försäkringskassan.

Jon ombeds berätta om en taxiresa som är bokad i telefonnummer 07****3878. Resan är bokad 2023-12-02 kl 21:55 och resan går från Baldersvägen 21B till Björneborgsgatan 27.

Jon svarar att han inte kommer ihåg något om taxiresan, han säger att han inte har åkt taxi. På fråga om han har bokat den svarar han att om det står så i bokningen så han väl gjort det. På fråga om han brukar boka taxiresor svarar han att han inte brukar göra det. Jon informeras om att 2 december var en lördag, men han kommer ändå inte ihåg något om en taxibokning, men han berättar att han var hemma hela dagen. Jon tillfrågas om det kan vara han som bokat

taxiresan och han svarar att han inte har något minne av det, har han bokat så är det inte han som åkt taxi, han vet att han var hemma hela dagen.

Jon informeras om att taxiresan är beställd i "Adam +hund" med uppgivet telefonnummer 07****3878. Jon säger att det är hans nummer. På fråga svarar Jon att han heter Jon-Adam, men de flesta säger bara Jon. Jon informeras om att vi vet att det inte var han som åkte och han svarar att det ju är det han har sagt. På fråga om han känner till någon av adresserna som taxin åkt mellan svarar han att han inte känner igen dem. På fråga om vem som skulle kunna be honom boka en taxi svarar han att han inte vet, men han tycker inte att det är någon jättetjänst så det skulle väl inte krävas så speciellt mycket för att göra det.

Jon tillfrågas om vad han har för relation till Anton Granat och han svarar att det är en vän, de har känt varandra i många år. Jon säger att de inte umgås speciellt ofta nu när han är ren. På fråga om Anton inte är ren svarar Jon att han inte vet, men han var inte det när de sågs sist. På fråga om när de sågs sist svarar Jon att han tror att det var några veckor sedan. De har setts 2-3 gånger sedan han kom ut från kontraktsvården. På fråga om han kommer ihåg om han hade någon kontakt med Anton den här lördagen svarar han att han inte vet.

På fråga hur de hörs när de har kontakt svarar Jon att de ringer eller skriver till varandra på Snapchat. På fråga om vad Jon har för användarnamn svarar Jon att hans användarnamn är ”mrjonken”. På fråga om vad Anton har för användarnamn svarar Jon att han inte vet. På fråga om Anton har någon hund svarar Jon att Anton inte har någon egen hund i alla fall. Jon informeras om att det var Anton som åkte den aktuella taxiresan. På fråga om Jon har bokat taxiresan svarar han att det kan ha varit han. På fråga om på vems uppdrag han bokat den så svarar han att han inte vet. På fråga om varför han skulle boka en taxi till någon annan svarar han ”om de ber mig”. På fråga om varför man inte skulle kunna boka taxi själv svarar han att han inte vet. Jon säger att han på väg in till polisstationen fått veta att det rör sig om ett grovt brott och han säger att om han vetat att det rört sig om ett grovt brott hade han inte bokat någon taxi, om han nu bokat den.

Jon har sagt att han var hemma hela dagen den 2 december och han tillfrågas om han var ensam hemma. Jon svarar att han inte kommer ihåg. Han har inte folk hemma så ofta, men det händer. Jon säger att han brukar komma ihåg om han haft besök och han tror inte att han har haft besök den här dagen även om han inte minns helt säkert.

Jon informeras om att personen som åkte med taxin var Anton Granat och han hade en hund med sig. Jon informeras också om att resan beställdes i namnet ”Adam + hund”. Jon tillfrågas om detta, men han kommer inte ihåg något, han vet inte om han bokat en taxi eller inte.

Jon informeras om att ytterligare en taxiresa är bokad samma kväll med hans telefonnummer, 2023-12-02 kl 21:37 bokas en taxi från Läraregatan1B till Haga. Jon säger att han inte ens vet var den adressen ligger. Jon informeras om att det är samma sak här, att taxin beställdes i namnet Adam med hans telefonnummer. På fråga om han vet vem som åkt den här resan svarar han att han inte vet. På fråga om Jon fått någon bekräftelse på taxibokningar till sin telefon svarar han att han kanske har fått det, han minns inte men säger att han kan kolla det i sin telefon. På fråga om Jon använder sig av flera telefoner svarar han att han inte har något fler telefonnummer än det vi pratat om nu.

Jon tillfrågas om han brukar boka taxiresor till andra och han svarar nej. Jon tillfrågas om hur det kommer sig att han då inte kan minnas om han gjort två taxibokningar på en kväll till någon eller några andra. Jon svarar att han inte kommer ihåg. Han vet inte om han bokat någon taxi eller inte.

Jon tillfrågas om han är rädd för någon och att det är därför han inte vill berätta. Han svarar att han inte är rädd för något, han kommer bara inte ihåg.

Paus i förhöret på förhörsledares begäran 10:07.
Förhöret återupptas 10:12.

Jon tillfrågas om han har något att tillägga. Han svarar att han inte har det.

Jon tillfrågas om koden till hans telefon och han uppger koden.

Förhöret uppläst och godkänt.

Polisen

Förhör

Hänvisningar och maskning kvar!

Signerat av

Signerat datum

Enhet	Diarienr
Region Nord, Utredning 2 PO Västernorrl	5000-K1520865-23

Hörd person	Personnummer
Flodell, Jon Adam	

Den hörde är	ID Styrkt	Sätt	Ställning till misstänkt - målsägande - vittne
Vittne	Ja	Känd av Polisassistent Hanna Engström	

Tolk	Språk

Anledning till förhör / Misstankar som misstänkt har underrättats om	Underrättad om misstanke
Grovt vapenbrott, Fullbordat	
Anledning till förhör / Misstankar som misstänkt har underrättats om	Underrättad om misstanke
Mord, Förberedelse till	

Ytterligare information om anledning till förhör
Angående mobilextraktion av Jon Adam Flodells mobiltelefon BG143711-1.

Underrättad om 12 § FUK	Underrättad om rätt till försvarare	Godtar den försvarare som rätten förordnar	Försvarare/ombud närvarande

Försvarare/ombud önskas

Förhörsledare	Förhörsdatum	Förhör påbörjat	Förhör avslutat
Molly Bergquist	2024-03-08	10:02	10:15

Förhörsplats	Typ av förhör	Förhörssätt
Sundsvalls Polisstation	RB 23:6	Ljudbandsförhör

Förhörsvittne	Utskrivet av
	HE

Berättelse

Följande förhör med Jon Adam Flodell är skrivet i sin helhet och inspelat på ljudband. Ljudfilen finns inlagd i FILIP. Närvarande vid förhöret är vittnet Jon Adam Flodell och förhörsledare (FL1) Molly Bergquist och förhörsledare (FL2) Hanna Engström.

Jon Flodell informeras om att det är ett vittnesförhör om hans tömda mobiltelefon. På fråga vilket telefonnummer han har så säger Jon att det är 07[redacted]78. På fråga vilken som är hans mailadress så säger han att det är j[redacted]@hotmail.com

På fråga vad han har för alias på Signal och om han har flera så säger Jon att han att han inte vet men att han ska kolla i sin mobiltelefon. Jon säger att han har ett alias som är "jones". På fråga om det bara är det som han har så säger Jon att det stämmer. Han säger att han inte brukar använda applikationen Signal så mycket ändå.

Jon informeras om att han blev tillfrågad om sin relation till Anton Granat under tidigare förhör. På fråga om han minns vilket alias Anton har på sociala medier så säger Jon att han inte minns det. På fråga om han känner igen aliaset Wakka så säger Jon att han inte känner igen det. Förhörsledaren säger att det stavas Wa Kka eller Wakka. Jon säger att han känner igen det. På fråga om han vet om det är Anton som har det aliaset så säger Jon att han inte vet det.

Förhörsledaren informerar Anton om att på sidan 4 i mobiltömningsrapporten av hans mobiltelefon *(se "Mobiltelefonrapport BG143711-1 Adam Flodell")* så finns kontakten Wakka. Det är en kontakt på Snapchat. I kontakten på Snapchat finns date of Birth registrerat under hans kontakt och det datumet stämmer överens med Antons födelsedag 9:e april. På fråga om Jon känner igen att han har den kontakten på Snapchat så säger han att det kan stämma. På fråga om de brukar prata med varandra på Snapchat så säger Jon att han och Anton brukar göra det men inte så ofta.

Förhörsledaren informerar Anton att han hördes om två taxibokningar. I mobiltömningsrapporten på sidan 6 finns det tre sms som är från Taxi Drakstaden. Det första sms:et är från den 1 december 2023. På fråga om han kommer ihåg någonting om det så säger Jon att han inte kommer ihåg någonting. På fråga om han minns att han har bokat taxi så säger han att han inte minns det. På fråga om han brukar boka taxi så säger Jon att det händer. På fråga om han minns att han har åkt taxi i närtid, under aktuella datum, så säger Jon att han inte tror det. På fråga om han minns vilken adress han har bokat till så säger han att han inte minns det. På fråga hur det kommer sig att han inte minns så säger han att det var längesen.

Förhörsledaren informerar Jon om att det är viktigt att han säger att han inte minns eller att han inte vill berätta. Jon informeras om att han blev tillfrågad om en taxiresa den 2a december under tidigare förhör och i samband med de bokningarna, vid samma tidpunkt, har Anton haft kontakt med olika alias på Signal. Ett alias heter Malcolmflex. På fråga om det är ett alias som han känner igen så säger han att han inte känner igen det. På fråga om han känner igen aliaserna Zattebratte och Wawawiwa så säger Jon att han inte gör det. På fråga om han vet vilka personerna är så säger han att han inte vet det. På fråga hur det kommer sig att han har pratat med aliaserna så säger Jon att han inte vet det. Jon säger att det i sådana fall står i mobiltömningsrapporten vad de har pratat om. Jon informeras om att aliaserna har kommit med i rapporten men inte innehållet i meddelandena. På fråga om han minns vad de har pratat om så säger Jon att han inte har en aning. På fråga om det var någon av personerna bakom aliaserna som bad honom att boka taxin så säger Jon att han inte har en aning.

På fråga om det stämmer att hans alias är "jones bond" som finns i mobiltelefontömningen så säger Jon att det kan stämma. Jon säger att han känner igen det och att det står något sådant i mobiltelefontömningen. (FL2) På fråga om han alltid har haft det aliaset så säger han att han inte alltid har haft det. Jon säger att han inte brukar använda Signal förutom att han har ett konto på Signal. På fråga om han brukar byta alias så säger han att han inte brukar göra det.

(FL1) Jon informeras om att från den 2: a mars 2023 så finns det en gruppchatt mellan honom, "jones bond", LJ med en djävulsemoji och Wakka på Signal. På fråga vilka det är som är med i den gruppen så säger Jon att han inte vet det. På fråga om han minns vad de pratade om så säger han att han absolut inte vet det. Jon säger att det var väldigt länge sedan så det är därför som han inte kommer ihåg.

På fråga vem Malcolm FLEX är så säger Jon att han inte har någon aning. Jon informeras om att han har chattat med Malcolm FLEX från början av december 2023. Han informeras om att han den 1 december skriver att "trodde det var en brud som jag inte orkade prata med så akkade inte förrän nu haha" *(s. 16-17).* Jon säger att det inte ringer några klockor. Förhörsledaren påstår att man får en känsla av att han vet vem han pratar med i meddelandena i december 2023. Jon säger att han ändå inte minns. På fråga hur det kommer sig att han inte minns så säger han att det var en lång tid sedan.

På fråga om han vet vilka personerna är med aliaserna Malcolm FLEX och LJ så säger Jon att han inte vet det. På fråga om han vet vem josefin FLEX är så säger han att han inte vet det. På

fråga om han vet vem förstpåplats är så säger han att han inte vet det. På fråga om han känner igen aliaserna farsan9, farsan9x19, wojownik, Mr.Muscle eller Farbror snow så säger Jon att han inte känner igen dem. Jon informeras om att det är samma person som har haft aliaserna.

(FL2) På fråga varför han har uppräknande aliaserna i sin telefon när han säger att han inte känner igen dem så säger Jon att han inte har någon aning. (FL1) Jon ombeds att berätta om sin relation till Tim Lantzidis. Jon säger att han umgicks med Tim när han var yngre. Jon säger att han inte har träffat Tim på flera år. På fråga om de brukar ha kontakt så säger Jon att de inte brukar ha det. På fråga hur de lärde känna varandra så säger Jon att de hade samma umgängeskrets och att han umgicks mycket med vänner från Ljustadalen när han var yngre. På fråga när de sågs senast så säger Jon att det var flera år sedan.

På fråga om de brukar ha kontakt på sociala medier så säger han att det har hänt men att det var länge sedan. På fråga vad han menar med länge sedan så säger Jon att det var flera år sedan. Jon informeras om att aliaserna går till Tim Lantzidis och han svarar jaha. Han informeras om att samma alias har han haft kontakt med när han bokar aktuella taxiresor. Jon svarar jaha. Han tillfrågas hur det kommer sig så säger han att han inte vet det. Det är nyheter för honom. På fråga vem han tror att han har pratat med i aktuella chattar så säger han att han inte kommer ihåg det.

På fråga om han vet om Tim har något smeknamn så säger han att han inte vet det. På fråga om han känner igen "Viking" så säger Jon att han inte känner igen det. Jon informeras om att han har haft kontakt med Tim under mitten av mars 2023 då Viking hade Signalalias förstpåplats *(s. 17)*. Han har då också undertecknat med LJ. På fråga om han kan berätta något om det så säger Jon att det är ingenting som han känner igen.

Jon informeras om att på sidan 19 *(s. 19-21)* i mobiltömningsrapporten så har Jon flera meddelanden under tiden 1:a, 2:a och 3:e december 2023 från Malcolm FLEX och josefin FLEX. På fråga om han kan berätta om det så säger Jon att det är ingenting som han minns.

(FL2) På fråga om det stämmer att han säger att han inte har åkt någon taxi så säger Jon att det stämmer. Jon säger att det sas det till honom under förra förhöret med honom. På fråga varför han har bokat taxi när han själv säger att han inte har åkt taxi så säger Jon att han inte kommer ihåg det. Jon säger att han inte vill gissa och spekulera. På fråga om han brukar boka taxi och sedan inte åka med taxin han har bokat så säger Jon att det har hänt.

(FL1) Jon tillfrågas om han har något mer att tillägga i förhöret. Han säger att han inte har något mer att tillägga.

Förhöret avslutat klockan 10:15

Polisen

Förhör

1 vittne Filippa Strid maskad

Signerat av

Signerat datum

Enhet	Diarienr
Region Nord, Utredning 2 PO Västernorrl	5000-K1520865-23

Originalhandlingens förvaringsplats	Datum	Tid
	2024-03-26	16:00

Involverade personer	Personnummer/Orgnr	Roll
Strid, Filippa		Berörd person

Involverad personal	Funktion
Maria Öberg	Uppgiftslämnare

Polisen

Förhör

Förhör 1 med Filippa Strid

Signerat av

Signerat datum

Enhet	Diarienr
Region Nord, Utredning 2 PO Västernorrl	5000-K1520865-23

Hörd person	Personnummer
Strid, Filippa	

Den hörde är	ID Styrkt	Sätt	Ställning till misstänkt - målsägande - vittne
Vittne	Ja	Körkort	

Tolk	Språk

Ytterligare information om anledning till förhör	Underrättad om misstanke
Relation till Abdimalik Ahmed	

Underrättad om 12 § FUK	Underrättad om rätt till försvarare	Godtar den försvarare som rätten förordnar	Försvarare/ombud närvarande

Försvarare/ombud önskas

Förhörsledare	Förhörsdatum	Förhör påbörjat	Förhör avslutat
Lars Kjellgren	2024-03-14	12:00	12:44

Förhörsplats	Typ av förhör	Förhörssätt
Telefon	RB 23:6	Telefonförhör

Förhörsvittne	Utskrivet av
	LK

Berättelse

Nedan följer en sammanfattning av förhöret. Förhöret i sin helhet finns inspelat i Filip. Förhörsledarens benämns som FL. Förhörsledarens noteringar är skrivet i kursiv stil. Förhörsledarens frågor framgår av texten eller är skrivet i kursiv stil. Där den hörde citerats ordagrant används citat-tecken.

FL uppmanar Filippa Strid att berätta om sin relation till Abdimalik Ahmed. Filippa berättar att de dejtade ett tag under hösten 2023. FL uppmanar Filippa att ta det från början. Filippa säger att de gick grundskola och gymnasiet ihop i Gävle, och att de har haft koll på varandra. De började senare att höras på sociala medier och sedan träffades de några gånger. FL frågar om när det började, Filippa svarar att de började träffas i slutet av augusti eller början av september 2023. De träffades hemma hos Filippa när hon bodde i Söderhamn, och hemma hos Filippa på Strandvägen i Sundsvall efter att hon hade flyttat dit. Filippa säger att de även träffades någon gång hemma hos Abdimalik i Söderhamn och ute. FL frågar när Filippa flyttade till Sundsvall. Filippa säger att det var i oktober eller sista helgen i september.

FL frågar hur ofta de sågs. Filippa svarar att det kanske var fem gånger totalt. FL frågar om hur de har haft kontakt när de inte har setts fysiskt. Filippa svarar att det är på Instagram. FL frågar vad deras användare heter. Filippa svarar att hennes heter "Filippa Strid". Filippa säger att hon tror att Abdimaliks användare heter "Malik eller nånting, med en sjua tror jag".

FL frågar om hur de har haft kontakt förutom på Instagram, Filippa svarar att de har ringt vanliga telefonsamtal. FL frågar om de har haft någon annan kontakt än via telefon och Instagram. Filippa svarar nej. FL frågar om de har haft kontakt via sms, Filippa svarar att det varit något sms, inte mycket. FL frågar om de har haft kontakt via någon annan app, Filippa svarar nej. FL frågar om Signal, Filippa svarar att hon vet vad det är, men det är ingenting

hon någonsin har haft. Filippa säger att hon inte har haft några krypterade appar alls. Filippa säger att hon har läst mycket förundersökningar, så hon har lite koll. *Filippa läser journalistprogrammet på Mittuniversitetet. Under en nu pågående redaktionsövningen är hon krim-reporter.*

FL säger att de ska gå tillbaka i tiden till onsdag 29 november till söndag 3 december. FL säger att Abdimalik då var på besök hos Filippa, och ber Filippa att berätta från början om det. Filippa säger att hon inte hade barnen den helgen, Abdimalik skulle till Sundsvall och de kunde ses. Filippa säger att Abdimalik hade glömt sin telefon i Söderhamn. Filippa säger att hon inte visste någonting, Abdimalik ringde bara och sa att han var på väg till henne. FL frågar vilken telefon Abdimalik hade då. Filippa svarar att hon tror att det var någon kompis telefon. FL frågar om Abdimalik hade med sig någon väska eller packning. Filippa svarar att han hade med sig en svart träningsbag. FL säger att Abdimalik lämnade Filippas lägenhet på torsdag 30 november. Filippa säger att hon tror att han lämnade på eftermiddagen, hon tror att det var för att han skulle träffa någon kompis och se en fotbollsmatch. Filippa säger att hon sedan inte fick tag på Abdimalik, det var planerat att han skulle komma tillbaka, och hon blev irriterad över det. Filippa säger att hon inte hörde något förrän dagen efter, och då berättade han att han hade blivit tagen.

FL frågar hur Filippa skulle få tag på Abdimalik, då han hade glömt sin mobiltelefon i Söderhamn. Filippa svarar att hon skrev till Abdimaliks kompis, och kompisen hörde av sig till Abdimalik på något sätt. På fråga säger Filippa att det var via sms. Filippa säger att hon borde ha kvar sms:et. *Filippa letar i sin telefon.* Filippa säger att hon inte hittar sms:et. Filippa säger att hon tror att kompisen heter Abiel och är från Söderhamn.

FL frågar om när Abdimalik lämnade hennes lägenhet på torsdagen, och om han lämnade kvar sin väska och tillhörigheter. Filippa svarar att hon inte kommer ihåg. På fråga säger Filippa att de kommit överens om att Abdimalik skulle komma tillbaka vid 9, 10-tiden på kvällen, då det var en match som började klockan 7. FL frågar om Filippa visste att Abdimalik var i Sundsvall under den tiden. Filippa svarar att hon inte visste, men att hon antog det då han när han lämnade henne var i Sundsvall.

FL ber Filippa att berätta om när Abdimalik kom tillbaka. Filippa säger att hon var skitarg, och att Abdimalik kom tillbaka ganska sent på fredagen. Filippa säger att det var mörkt ute. Filippa säger att hon frågade vart han hade varit, och att Abdimalik svarade att han hade sovit i arresten. Filippa säger att hon då kände att det här inte var någon bra kille. På fråga säger Filippa att hon undrade varför han hade blivit tagen av polisen, men hon fick inte veta exakt varför. Filippa säger att hon då för första gången tog upp att hon tyckte att de nog inte skulle fortsätta att träffas. På fråga svarar Filippa att Abidmalik stannade över lördagen, och att han åkte sent, kanske vid 2-tiden.

FL frågar om Abdimalik fick besök under tiden han var hos henne. Filippa svarar nej. FL säger att FL kommer att visa en bild på en person. *FL visar en ansiktsbild på Naser Ata, [redacted] från daktningsfoto taget 2023-12-08. F* L frågar om Filippa känner igen personen. Filippa svarar "nej, inte alls". FL säger att personen har setts gå in på Strandvägen 20 på lördag 2 december. Filippa säger att hon höll på med en skitjobbig kurs i skolan, med att redigera filmer, så hon vet att hon var i väg i skolan och satt och gjorde det. Filippa säger att det inte var någon inne i hennes lägenhet, och att Abdimalik inte hade med någon kompis. FL frågar om Filippa var borta under lördagen. Filippa svarar att hon blir jätteosäker. Filippa säger att det enda hon vet är att ingen har varit i hennes lägenhet, och att hon inte känner igen personen på bilden. FL frågar hur Filippa kan veta att ingen har varit i lägenheten. Filippa svarar "alltså när jag har varit där".

Filippa kollar i mobilen. Filippa säger att hon inte har någonting sparat, förutom 9 december och 25 november, för då var hon också med Malik i Söderhamn. På fråga säger Filippa att det var 25 november, och att det var då de pratade om att hon skulle vara barnledig.

FL frågar om skolarbetet. Filippa säger att hon var i skolan och redigerade filmer. Det programmet finns bara på skoldatorerna, så hon måste vara där när hon gör det.
FL frågar hur länge Filippa var hemifrån. Filippa svarar att hon kom hem sent, för att hon satt och gjorde klart hela filmen. *Filippa kollar i mobilen för att se när hon gjorde klart den.*

FL säger att den person FL visade bild på heter Naser Ata. FL frågar om Filippa hört personens namn eller sett personen någon gång. Filippa svarar "nej, aldrig".

FL ber Filippa berätta om när Abdimalik lämnade hennes lägenhet. Filippa säger att hon både på fredagen och sedan på lördagen tog upp att hon inte ville fortsätta att träffas. På fråga säger Filippa att när hon tog upp det på lördag kväll så sa Abdimalik att han skulle åka, att han väntade på skjuts, på några kompisar som åkte från Söderhamn. Filippa säger att de var framme vid 2-tiden. FL ber Filippa att berätta om det som hände på kvällen och natten. Filippa säger att Abdimalik sa att det var "massor av strul". Filippa säger att Abdimalik var irriterad för att kompisarna var "så jävla sega", och sedan så åkte han. FL frågar när han åkte. Filippa säger kanske 2, jag kommer ihåg att det var sent. FL ber Filippa att berätta om det. Filippa säger att han tog med sig sina saker, sin bag, en bil hämtade honom. FL frågar om bilen, Filippa säger att det var mörkt och att hon bara såg att det lyste från en bil.

FL frågar om Abdimaliks väska och vad han hade med sig. Filippa svarar att det var kläder och hårgel.

FL frågar vad Abdimalik gör sedan, efter att han lämnade henne. Filippa säger att hon inte har en aning, hon hörde inte ett ord från honom. Filippa säger att hon på måndagen såg på Sundsvalls Tidning att fem stycken blivit anhållna för förberedelse till mord. Filippa säger att tanken slog henne att det kanske var Abdimalik. FL ber Filippa att berätta om det. Filippa säger att hon hade en dålig magkänsla. FL frågar varför Filippa gör den kopplingen. Filippa svarar att "man hör mycket", och att hon inte vill ha något med det att göra. Filippa säger att Soran som blev åtalad i det stora, att Abdimalik blivit tagen i bilen med Soran, och att dom hade hittat pengar eller någonting, knark.

FL frågar hur Filippa uppfattade Abdimalik under den aktuella helgen. Filippa svarar "som vanligt". FL frågar om något avvek från det normala, Filippa svarar nej. Filippa säger att hon sov, hon vet inte vad han gjorde på nätterna. Hon kunde vakna till, då låg han och kollade Youtube.

FL frågar om Abdimalik hade med sig någon telefon. *Filippa är tyst*. Filippa svarar "m". FL frågar vad det var för telefon, Filippa svarar "en sån här Google".

FL frågar om vems telefonen var, och om Abdimalik hade fler telefoner eftersom han hade glömt en i Söderhamn. Filippa säger att den iPhone som hon kommunicerar med honom på Instagram och så, det var den som han hade glömt. Filippa säger att hon inte har någonting med den andra telefonen att göra. På fråga svarar Filippa att hon inte hade någon kontakt med Abdimalik via Google-telefonen när han var i Sundsvall. FL frågar om numret till telefonen som Filippa hade kontakt med. Filippa svarar att det var 073-694 25 37. Filippa säger att det är numret till Abdimaliks iPhone som han hade glömt, den hon visste om. Filippa säger att han hade glömt den, och att en av Abdimaliks kompisar skrev till Filippa på Instagram och ville ha hennes nummer. Filippa säger att sedan hörde en annan av sig, och frågade "hur mår du?, har du kommit hem?, typ, han hör av sig". På fråga säger Filippa att den andra hörde av

sig via sms och ringde.

FL frågar om vem som skrev till Filippa på Instagram. Filippa svarar att det var Baran Y[redacted]. *Filippa visar Instagram-användaren på mobiltelefonen.* FL läser upp Baran Y[redacted] och säger att han heter Barany13. FL säger att det han har skrivit är skicka ditt nummer och sedan är det svarat 07[redacted] Filippa säger att det är hennes nummer. FL läser upp att det var 29 november klockan 18.43.

FL frågar om Abdimalik har haft någon nyckel till Filippas lägenhet. Filippa svarar att han bara haft det under ett dygn när hon var borta. På fråga säger Filippa att det måste ha varit under lördagen. FL frågar om när hon gav honom blippen. Filippa säger att det måste ha varit någon av de där dagarna, men att hon vet inte. På fråga bekräftar Filippa att det är samma blipp både till porten och lägenhetsdörren. På fråga säger Filippa att Abdimalik inte hade blippen länge, att hon tog tillbaka den på lördagen, kanske på kvällen.

FL frågar om telefonkontakten som Filippa fick efter att hon hade skickat sitt nummer på Instagram. *Filippa kollar i mobilen.* Filippa säger att hon inte hittar numret, att hon inte har det, inte i historiken heller. FL säger att FL kanske återkommer till Filippa, och ser om hon kunnat kolla när hon var i skolan och vilket telefonnummer hon fick kontakt med. Filippa säger att hon blir förvirrad. Hon säger att hon var i skolan på torsdagen, säkert hemma på fredagen, och på lördagen är hon osäker. På fråga bekräftar Filippa att Abdimalik kom tillbaka på fredagen och sedan att han lämnar natt mot söndag. FL säger att Filippa säger att hon tror att hon var i skolan på lördagen. Filippa säger att hon vet att hon skulle iväg och gick iväg, men att hon glömde datorladdare och allting. Filippa säger att hon då gick tillbaka och att hon tror att hon inte lämnade lägenheten, att hon inte tror att hon åkte till skolan på lördagen. Filippa säger att när hon nu kollar så ser hon att skrev med sin lärare på torsdag klockan 21.17, 30 november.

FL frågar om Abdimalik kan ha gått ner och släppt in någon under lördagen. Filippa frågar om vilken tid. FL säger att det är under lördagen. FL säger att Naser Ata setts gå in på Strandvägen 20 under lördagen. Filippa säger att det inte har varit någon hemma hos henne. Filippa säger att Abdimalik kanske gick ut, men det borde hon ha kommit ihåg.

FL ber Filippa att berätta om hur hon försökte kontakta Abdimalik från att han lämnade under torsdagen och kom tillbaka på fredag kväll. Filippa säger att hon skrev till det här numret som hon tror är till Abiel. Abiel svarade att ha skulle kolla upp det och höra av sig. På fråga säger Filippa att hon skickade sitt nummer på Instagram och sedan kontaktade ett annat nummer henne. Filippa säger att hon antog att det var Abiel då han presenterade sig som Abiel. Filippa säger att hon inte hörde något förrän på fredagen, då sa Abiel att han var på väg, på kvällen. FL ber Filippa stava namnet Abiel. Filippa svarar "A, B, I, E, L". På fråga säger Filippa att hon inte har Abiel i telefonboken och inte ser det i historiken. Filippa säger att hon tyckte att något var skumt och att hon kanske raderat det.

FL frågar om det är något mer Filippa vill berätta. Filippa säger att det är mest lördagen hon blir jätteosäker på. FL säger att Filippa kan fundera och se om hon kan hitta något hon kan knyta upp det på, om FL återkommer.

Tillägg efter avslutat förhör: 2024-03-14 kl. 15.10 hör Filippa av sig på telefon. Hon har hittat Abiels telefonnummer och uppger att det är 07[redacted]

Polisen

Förhör

Förhör 2 med Filippa Strid

Signerat av

Signerat datum

Enhet	Diarienr
Region Nord, Utredning 2 PO Västernorrl	5000-K1520865-23

Hörd person	Personnummer
Strid, Filippa	

Den hörde är	ID Styrkt	Sätt	Ställning till misstänkt - målsägande - vittne
Vittne	Ja	Telefonnummer, FL känner igen rösten	

Tolk	Språk

Ytterligare information om anledning till förhör	Underrättad om misstanke
Kompletterande vittnesförhör	

Underrättad om 12 § FUK	Underrättad om rätt till försvarare	Godtar den försvarare som rätten förordnar	Försvarare/ombud närvarande

Försvarare/ombud önskas

Förhörsledare	Förhörsdatum	Förhör påbörjat	Förhör avslutat
Lars Kjellgren	2024-03-15	15:38	15:43

Förhörsplats	Typ av förhör	Förhörssätt
Telefonförhör	RB 23:6	Telefonförhör

Förhörsvittne	Utskrivet av
	LK

Berättelse

Filippa har under dagen hört av sig angående funderingar efter förhöret. Förhörsledaren benämns FL.FL ringer upp och ställer några kompletterande frågor. FL:s frågor framgår av texten eller är skrivet i kursiv stil.

FL frågar varför Filippa inte hade kontakt med Abdimalik via Google Pixel-telefonen som han hade med sig. Filippa svarar att hon inte vet. FL frågar när Filippa såg telefonen. Filippa svarar att det var när Abdimalik var hemma hos henne, när han hade den på laddning eller nåt. FL frågar om inte Filippa tänkte att hon skulle få numret till den telefonen då Abdimalik glömt sin iPhone i Söderhamn. Filippa svarar att hon fattade det som att det inte gick att ringa till telefonen, att den måste vara ansluten till nätet, till wifi.

FL frågar vidare om varför hon inte frågade om numret till Google Pixel-telefonen. Filippa svarar att hon inte vet, att hon tänkte att det inte var en vanlig telefon, att det inte var som en iPhone, den hade inte tillgång till Instagram. Filippa säger att det var hans kompisar som hörde av sig till henne, och hade det funnits ett nummer direkt till Abdimalik så hade hon fått det.

Uppläst och godkänt.

Polisen

Förhör

Signerat av

Signerat datum

Enhet	Diarienr
Region Nord, Utredning 2 PO Västernorrl	5000-K1520865-23

Hörd person	Personnummer
Ålander, Sandra	

Den hörde är	ID Styrkt	Sätt	Ställning till misstänkt - målsägande - vittne
Vittne	Ja	Nationellt idkort	Syster till misstänkt Peter Ålander

Tolk	Språk

Ytterligare information om anledning till förhör	Underrättad om misstanke
Peters lägenhetsnycklar	

Underrättad om 12 § FUK	Underrättad om rätt till försvarare	Godtar den försvarare som rätten förordnar	Försvarare/ombud närvarande

Försvarare/ombud önskas

Förhörsledare	Förhörsdatum	Förhör påbörjat	Förhör avslutat
Caroline Perming Öhman	2024-01-16	10:00	10:16

Förhörsplats	Typ av förhör	Förhörssätt
Förhörsrum 9	RB 23:6	Konceptförhör

Förhörsvittne	Utskrivet av

Berättelse

Förhörsledaren benämns som FL

FL ber Sandra berätta om hur hon fick Peters lägenhetsnycklar. Sandra berättar att hon fick Peters lägenhetsnycklar för cirka ett år sedan, Sandra är osäkert exakt hur länge sedan det var men för cirka ett år sedan. Sandra fick dem om det blev behov, för att de är syskon och för om det skulle behövas. Sandra har fått blippen till dörren och en lägenhetsnyckel. Sandra fick inga fler nycklar.

På fråga om vad Sandra vet om Peters förråd i källaren säger Sandra att hon vet att Peter har ett men inte vilket det är. Sandra tror att nyckeln till förrådet är i Peters lägenhet. Sandra tror det är hänglås till förrådet. Sandra vet inte vilket förråd det är men säger att hon får gå runt och testa. Sandra tror inte han har så mycket där nere. Hon tror att det mesta borde vara där uppe i förrådet, det förråd som ligget inne i lägenheten, som är som ett extra rum.

FL frågar om Peter har pratat om förrådet vilket Sandra svarar "inte direkt". Sandra vet bara att han har ett.

På fråga om Sandra varit i Peters förråd svarar Sandra att hon varit med och burit saker dit, Sandra skulle lämna sina julsaker i Peters förråd men det var för två år sedan. Sandra har inga saker som är sina där nu. Det var senast Sandra var i förrådet, för två år sedan. Efter det rensade hon hemma och fick plats med sina egna julsaker. Sandra har inget eget förråd.

FL frågar om Sandra har sett nycklarna till hänglåset. Sandra uppger att hon vet att det var ett hänglås men kan inte säga vilken färg eller sort. FL ber Sandra beskriva hänglåset men Sandra vet bara att det var ett hänglås, det var så länge sedan så hon kan inte beskriva. Sandra

vet inte hur många nycklar det var till men det brukar vara två när man köper hem ett hänglås. Sandra tänker att nycklarna till hänglåset sitter på Peters nyckelknippa eller ligger i nyckelskåpet. Sandra hoppas det också för hon kan inte gå runt och klippa alla lås, Sandra håller på att hjälpa till att säga upp Peters lägenhet.

FL uppger att man tittat på Peters ekonomi. Där framkommer att Sandra swishat Peter nio gånger på sammanlagt 8300 kronor. På fråga vad det gäller säger Sandra att Peter kunnat behöva hjälp med pengar, hyra eller mat. De hjälper varandra lite, de är syskon. Peter kan prata om att han inte har pengar, att han har en dålig månad och då kan Sandra skicka för att vara snäll. Hade Peter frågat om han kan få låna pengar så har han swishat tillbaka när han fått lön och om han kunnat.

FL uppger att Peter har swishat Sandra nio gånger på sammanlagt 3605 kronor. Sandra ombeds berätta om det, Sandra säger att Peter har väl inte kunnat gett tillbaka så han har swishat när han kunnat. Därför är inte siffrorna inte är exakt samma.

Sandra har inget mer hon vill tillägga i förhöret.

Uppläst och godkänt anteckningsform

Polisen

Förhör

Signerat av

Signerat datum

Enhet	Diarienr
Region Nord, Utredning 2 PO Västernorrl	5000-K1520865-23

Hörd person	Personnummer
Galiyeva, Elmira	

Den hörde är	ID Styrkt	Ställning till misstänkt - målsägande - vittne
Vittne	Nej	

Tolk	Språk

Ytterligare information om anledning till förhör

Underrättad om misstanke

Emira Galiyeva hörs som vittne gällande en swishbetalning som hon mottagit från Tim Lantzidis

Underrättad om 12 § FUK	Underrättad om rätt till försvarare	Godtar den försvarare som rätten förordnar	Försvarare/ombud närvarande

Försvarare/ombud önskas

Förhörsledare	Förhörsdatum	Förhör påbörjat	Förhör avslutat
Maria Öberg	2024-03-15	13:32	13:59

Förhörsplats	Typ av förhör	Förhörssätt
	RB 23:6	Telefonförhör
Förhörsvittne	Utskrivet av	Ljudbandsförhör
	MÖ	Konceptförhör

Berättelse

Elmira Galiyeva informeras om anledningen till förhöret.

Elmira ombeds berätta om en inbetalning på 19500 kronor som hon fått via Swish den 2023-09-17 från Tim Lantzidis.

Elmira uppger att det känner hon inte till men önskar titta efter i sin telefon och det kan hon inte göra under pågående samtal för då bryts internet utan ber att få bli uppringd igen efter ca 15 minuter.

Paus tas i förhöret mellan kl.13:35 och 13:52.

Elmira uppger att efter att ha kontrollerat i sin telefon så stämmer det att hon har tagit emot en swish från Tim Lantzidis. Hon har själv inte vetat av inbetalningen eller märkt att hon har fått den.

Hon känner inte till personen Tim Lantzididis och har inte heller haft någon annan kontakt med honom.

På fråga vad som hände med pengarna som hon tagit emot så vet hon inte, förmodligen har hon använt dem och undrar om hon behöver betala tillbaka dem.

På fråga var Elmira befanns sig då hon tog emot pengarna så säger hon att hon var i Sverige då och på fråga hur hon vet det så säger hon att hennes äldsta son fyller år i oktober och då

reser hon inte bort.

Förhöret är uppläst och utan erinran.

Polisen

Förhör

Signerat av

Signerat datum

Enhet	Diarienr
Region Nord, Utredning 2 PO Västernorrl	5000-K1520865-23

Hörd person	Personnummer
Sheikho, Deluwan	

Den hörde är	ID Styrkt	Ställning till misstänkt - målsägande - vittne
Vittne	Nej	

Tolk	Språk

Ytterligare information om anledning till förhör	Underrättad om misstanke
Hörs som vittne gällande en insättning från Tim Lantzidis	

Underrättad om 12 § FUK	Underrättad om rätt till försvarare	Godtar den försvarare som rätten förordnar	Försvarare/ombud närvarande

Försvarare/ombud önskas

Förhörsledare	Förhörsdatum	Förhör påbörjat	Förhör avslutat
Maria Öberg	2024-03-15	14:20	14:34

Förhörsplats	Typ av förhör	Förhörssätt
	RB 23:6	Telefonförhör
Förhörsvittne	Utskrivet av	Ljudbandsförhör
	MÖ	Konceptförhör

Berättelse

Deluwan Sheiko informeras om anledningen till förhöret.

Deluwan tillfrågas om en insättning som han fått Från tim Lantzidis på 30 000 kronor den 2023-09-04. Han säger att han inte känner någon Tim Lantzidis och han undrar var Tim bor någonstans. När han får veta att Tim bor i Sundsvall så säger Deluwan att han inte känner någon i Sundsvall över huvud taget.

Deluwan uppger att han har sålt en hel del saker på annons och kanske han från Sundsvall har skickat dit någon som bor närmare för att göra klart affären. Han har haft Iphone, en cross och bilar till salu.

Deluwan har även sålt en kejsarlänk, ett guldhalsband, åt en vän och då kom det två utländska killar i 20-års åldern från Stockholm. Försäljningen skedde i Bäckby Park i Västerås och killarna kom dit i en kombi Passat. Halsbandet var till salu för 37 000 kronor men prutades ner till 30 000 kronor om det kanske var det som insättningen handlade om men han vet inte.

Förhöret är uppläst och utan erinran.

Polisen

Förhör

Signerat av

Signerat datum

Enhet	Diarienr
Region Nord, Utredning 2 PO Västernorrl	5000-K1520865-23

Hörd person	Personnummer
Pavlov, Stojco	

Den hörde är	ID Styrkt	Sätt	Ställning till misstänkt - målsägande - vittne
Vittne	Ja	kontrollfråga	Taxichaufför

Tolk	Språk

Ytterligare information om anledning till förhör	Underrättad om misstanke
Taxikörning 20231202.	

Underrättad om 12 § FUK	Underrättad om rätt till försvarare	Godtar den försvarare som rätten förordnar	Försvarare/ombud närvarande

Försvarare/ombud önskas

Förhörsledare	Förhörsdatum	Förhör påbörjat	Förhör avslutat
Malin Sjödin	2023-12-09	12:05	12:33

Förhörsplats	Typ av förhör	Förhörssätt
	RB 23:6	Telefonförhör

Förhörsvittne	Utskrivet av

Berättelse

Det gäller en körning du hade 2023-12-02.
Vad, jaha, typ förra lördagen?

Det stämmer.
Vi får se vad jag kommer ihåg då.

Hur länge har du kört taxi?
Jag började 2002 faktiskt, så över 20 år.

Vilket taxibolag kör du åt nu?
Det är drakstaden, Taxi drakstaden.

Den körningen som jag vill veta om var den 2 dec från Baldersvägen till Björneborgsgatan, vad kan du säga om den.
Ja, inte mycket, men det var en person som hade hund, en yngre person, han var runt 25–30 kanske, han hade hund med sig.

Vad kan du berätta om den resan?
Inte mycket egentligen, han satte sig i bilen och skulle till Björneborgsgatan 27 om jag minns rätt. Det är väl en liten industri där, där väntade en person på honom när han kom dit, han visste inte exakt vart adressen var som han skulle till. Alltså exakt vilket hus det var, det visste han inte.

Hur vet du att en person väntade på honom där?
För jag såg när jag släppte av honom, då stod en kille där utanför.

Hur såg den killen ut?
Ja du, jag såg inte. Jag kollade inte ens på honom. När vi kom fram fokuserade vi på betalningen, jag kollade inte så mycket på honom, han hade vinterkläder, det var kyligt, svart jacka, mössa, men ansiktet såg jag inte.
Jag skulle inte känna igen han som åkte med mig heller kan jag säga, det tror jag inte, han satte sig i bak med hunden, det var en liten hund iallafall. han höll i den i sitt knä hela vägen.

Pratade ni något under resan du och resenären?
Nej inte vad jag kan komma på, först när vi kom fram så ville han betala med en 500 lapp, jag sa då att jag inte hade nån växel han drog då fram en 200 kronors sedel och en 50 lapp, han sa att han vunnit på roulett eller black jack, det är inte många som betalar med kontanter och jag har ingen växel, men då tog han fram de andra pengarna, sen gick han ut och jag åkte därifrån.

Gjorde resenären något annat under resan mot Björneborgsgatan?
Jag märkte inget iallafall, inte att han sa nåt, helt vanligt.

Såg du vad kunden och den andre personen som mötte honom, vad de gjorde efter du släppt av killen med hunden?
Nej, jag vände så fort han klev av och så åkte jag därifrån.

Vad kan du berätta mer om hunden mer än att den var liten?
Som jag sa, han klev på, det hade kommit mycket snö redan förra helgen, det var mörkt, klockan var tio på kvällen, han klev in i bilen, höll i hunden, sen inget mer, jag vet inte om jag inte såg eller inte minns, en helt vanlig resa kan man säga.

Kan du säga något om färgen på hunden?
Nej, den var liten, om den var vit, nej, jag låter det vara osagt. Jag såg bara att den var väldigt liten, alla taxibilar tar inte hundar, jag körde då. Jag var väl inte närmaste bilen till körningen egentligen men eftersom att jag tar hund så, jag kan ha varit i Skönsmon när jag fick körningen så jag fick åka till Baldersvägen och hämta honom. Jag kan inte känna igen varken hund eller människa faktiskt, lite långt hår kanske och skägg på killen men mer såg jag inte.

Har du någon uppfattning gällande ras på hunden?
Jag är jättedålig på det, de här småhundarna. Kan ha varit en pudel kanske, jag är jättedålig på hundraser, jag är kattmänniska jag.

Hade kunden med sig något mer?
Förmodligen hade han ryggsäck på sig kanske, om han hade den på sig, jag tror att han hade det men jag är inte säker till hundra procent.

Såg du om han pratade i telefon under resan?
Nej inte vad jag kan minnas faktiskt. Det är märkliga typer vi släpper in i bilen, vi på Drakstaden kör till psykakuten och jag har även ibland haft drogpåverkade personer i bilen, igår hade jag en sån där konstig körning med en kille som var mysko.
Många som vill betala med Swish då lämnar de sitt nummer, jag vill helst inte att nån ska göra det, men ibland är det sista utvägen och bättre det än inget.
Körningen från Balders till Björneborg hade iallafall kontanter, han hade vunnit på nåt spel. men han hade en massa kontanter, kanske inte flera miljoner, men några 500 lappar iallafall, han hade gott om kontanter som han drog fram iallafall.

Jag har haft konstigare körningar genom åren än denna. Det vore märkligare om man plockar upp på torget, han hade helt lagligt ringt och beställd resa från punkt a till punkt b,

telefonnummer fanns och allt, då när man ringer så pass tidigt och liksom, man har inte misstankar då, det är snarare om man plockar upp någon klockan tre på natten på nån gata i stan. Han verkade inte var påverkad eller full eller så. man har haft folk som somnat i bilen som inte vet var de är, men detta var inte en sån körning.

Uppläst och godkänt.

Polisen

Förhör 1 - 4 Johanna Widén

Maskad

Signerat av

Signerat datum

Enhet	Diarienr
Region Nord, Utredning 2 PO Västernorrl	5000-K1520865-23

Originalhandlingens förvaringsplats	Datum	Tid
	2024-03-25	17:40

Involverade personer	Personnummer/Orgnr	Roll
Widén, Johanna		Berörd person

Involverad personal	Funktion
Hanna Engström	Uppgiftslämnare

Polisen

Förhör

Förhör 1

Signerat av

Signerat datum

Enhet	Diarienr
Region Nord, Utredning 2 PO Västernorrl	5000-K1520865-23

Hörd person	Personnummer
Widén, Nelly Johanna	[redacted]

Den hörde är	ID Styrkt	Sätt	Ställning till misstänkt - målsägande - vittne
Misstänkt	Ja	Körkort	

Tolk	Språk

Anledning till förhör / Misstankar som misstänkt har underrättats om	Underrättad om misstanke
Mord, Förberedelse till, Gärningsman	2023-12-03
Grovt vapenbrott, Fullbordat, Gärningsman	2023-12-03

Ytterligare information om anledning till förhör

Johanna Widén misstänks för Medhjälp till förberedelse till mord genom att ha förvarat, transporterat, innehavt ett vapen avsett att användas vid utförandet av ett mord på okänd målsägare fram till den 20231203 i Sundsvall

Johanna Widén misstänks för Grovt vapenbrott genom att olovligen hanterat en pistol som omfattas av vapenlagen, brottet anses vara grovt då vapnet anses vara av särskilt farlig beskaffenhet samt har innehafts i en sådan miljö att det typiskt sett kan befaras komma till brottslig användning.

Underrättad om 12 § FUK	Underrättad om rätt till försvarare	Godtar den försvarare som rätten förordnar	Försvarare/ombud närvarande
Ja			

Försvarare/ombud önskas

Förhörsledare	Förhörsdatum	Förhör påbörjat	Förhör avslutat
Matilda Kaijser Midbjer	2023-12-03	19:41	19:49

Förhörsplats	Typ av förhör	Förhörssätt
Arresten Sundsvall	RB 23:6	Ljudbandsförhör

Förhörsvittne	Utskrivet av
	MKM

Involverad personal	Funktion
Lina Modén	Biträdande förhörsledare

Berättelse

Förhörsledarens frågor och kommentarer skrivs i kursivt.

Förhöret återfinns i sin helhet som ljudfil i FILIP.

Informeras enligt FUK 12§
Förstår du dina rättigheter?
Ja.

Hur känner du angående försvarare?
Jag vill veta vad jag är misstänkt för.

Gärningsbeskrivning
Johanna Widén misstänks för Medhjälp till förberedelse till mord genom att ha förvarat, transporterat, innehavt ett vapen avsett att användas vid utförandet av ett mord på okänd målsägare fram till den 20231203 i Sundsvall.

Johanna Widén misstänks för Grovt vapenbrott genom att olovligen hanterat en pistol som omfattas av vapenlagen, brottet anses vara grovt då vapnet anses vara av särskilt farlig beskaffenhet samt har innehafts i en sådan miljö att det typiskt sett kan befaras komma till brottslig användning. Händelsen ägde rum fram till den 20231203 i Sundsvall.

Förstår du vad du är misstänkt för?
Ja.

Hur känner du nu till försvarare?
Det behövs definitivt.

Önskar du någon speciell försvarare?
Nej jag kan ingenting om sånt där.

Förhörsledaren förklarar att rätten kommer utse en offentlig försvarare. Förhöret avslutas.

Förhöret EJ uppläst och godkänt finns i sin helhet i FILIP.

Polisen

Förhör

Förhör 2.

Signerat av

Signerat datum

Enhet	Diarienr
Region Nord, Utredning 2 PO Västernorrl	5000-K1520865-23

Hörd person	Personnummer
Widén, Nelly Johanna	[redacted]

Den hörde är	ID Styrkt	Ställning till misstänkt - målsägande - vittne
Misstänkt	Nej	

Tolk	Språk

Anledning till förhör / Misstankar som misstänkt har underrättats om	Underrättad om misstanke
Mord, Förberedelse till, Gärningsman	2023-12-03
Anledning till förhör / Misstankar som misstänkt har underrättats om	Underrättad om misstanke
Grovt vapenbrott, Fullbordat, Gärningsman	2023-12-03

Ytterligare information om anledning till förhör

Johanna Widén misstänks för Medhjälp till förberedelse till mord genom att ha förvarat, transporterat, innehavt ett vapen avsett att användas vid utförandet av ett mord på okänd målsägare fram till den 20231203 i Sundsvall.

Johanna Widén misstänks för Grovt vapenbrott genom att olovligen hanterat en pistol som omfattas av vapenlagen, brottet anses vara grovt då vapnet anses varar av särskilt farlig beskaffenhet samt har innehafts i en sådan miljö at det typiskt sätt kan befaras komma till brottslig användning. Händelsen ägde rum den 20231203 i Sundsvall.

Underrättad om 12 § FUK	Underrättad om rätt till försvarare	Godtar den försvarare som rätten förordnar	Försvarare/ombud närvarande
Ja			Ja

Försvarare/ombud önskas
Sara Törnqvist

Förhörsledare	Förhörsdatum	Förhör påbörjat	Förhör avslutat
Catarina Öhlén	2023-12-04	16:53	17:36

Förhörsplats	Typ av förhör	Förhörssätt
Arresten polisstationen Sundsvall	RB 23:6	Ljudbandsförhör

Förhörsvittne	Utskrivet av
	CÖ

Berättelse

Förhörsledare Fl1 Mats Jonsson och Fl2 Catarina Öhlen
Försvarare Sara Törnqvist med på telefon.
Nedan är en sammanfattning av förhöret och förhöret finns i sin helhet inspelat på ljudfil som finns i Filip.

Johanna Widén misstänks för Medhjälp till förberedelse till mord genom att ha förvarat, transporterat, innehavt ett vapen avsett att användas vid utförandet av ett mord på okänd målsägare fram till den 20231203 i Sundsvall.

Johanna Widén misstänks för Grovt vapenbrott genom att olovligen hanterat en pistol som omfattas av vapenlagen, brottet anses vara grovt då vapnet anses varar av särskilt farlig beskaffenhet samt har innehafts i en sådan miljö at det typiskt sätt kan befaras komma till

brottslig användning. Händelsen ägde rum den 20231203 i Sundsvall.

Paus klockan 16:55. Förhöret återupptas klockan 17:00.

Johanna tillfrågas om hon har nått att berätta kring misstankarna. Johanna säger att hon är frågande till det som skett och är chockad. Johanna tillfrågas vilken anledning hon tror att hon sitter frihetsberövad. Johanna säger att det ända hon tänker på är att det har en koppling till Peter som var med henne när de blev tagna hemma hos henne. Johanna säger att när det gäller vapen så blir hon helt skakig. Johanna får berätta om hennes relation till Peter. Peter är hennes ex och de var tillsammans och bodde tillsammans för 3 år sedan och nu har de ett vänskapligt förhållande. Vissa veckor träffas de ofta och andra veckor lite mindre.

Johanna får berätta vad hon gjorde under gårdagen 20231203. Johanna berättar att på lördagen (20231202) så var hon hemma hos Peter i stan där han bor och kollade på ishockey och såg Timrå matchen på tv. De drack lite öl och vin, tittade på hockey och lyssnade på musik och sedan gick de och lade sig. Johanna får frågan om Peter fick några samtal under lördag kväll och Johanna berättar att Peter fick ett samtal från en kompis under matchen och de pratade då om matchen. Johanna berättar att Peter använde mobilen under kvällen vid flertalet tillfällen men det var inget annorlunda med det eftersom de båda håller på med mobilerna. Johanna över hörde inget annat samtal under kvällen.

Johanna sov hemma hos Peter från lördag tills söndag. Runt lunchtid kanske tolv eller ett så åkte de tillsammans från Peters lägenhet till Johannas lägenhet. Johanna säger att de åkte hem till henne för att hon skulle göra sig klar inför jobbet dagen efter, duscha, göra matlåda och att hon skulle landa innan jobb. Johanna till frågas vilken bil hon använder och hon säger att det är hennes Volvo V40 regnr. [redacted] Johanna säger att de gick till bilen och sedan så åkte de direkt hem till Johanna. Johanna får frågan om Peter hade med sig någonting från hans bostad och när de åker hem till Johanna och Johanna säger att Peter inte hade med sig något vad hon tror utan endast de kläder han hade på sig.

Peter frågade om Johanna kunde köra och skjutsa honom fram och tillbaka till Haga. Johanna vet inte exakt klockslag som Peter ställde frågan men det var någon gång på eftermiddagen. Johanna får frågan om att köra vid tillfället som de båda var hemma hos henne. Johanna tror det eftersom hon har för sig att hon låg i soffan och Peter låg rakt över och Peter frågade om Johanna hade möjlighet att köra honom en sväng. Johanna säger att då skulle de köpa donken på vägen hem. De var hemma hos Johanna när Peter ställde frågan och det var inga konstigheter för henne att köra Peter.

Johanna tillfrågas om Peter berättade vart han ville bli skjutsad. Johanna säger upp emot Haga och sedan pekade Peter vart hon skulle köra och svänga. Så Johanna vet ingen adress. Johanna berättar att hon körde emot Haga upp för branta backen. Johanna uppger att hon nog skulle kunna hitta tillbaka dit på ett ungefär. Johanna får berätta vad som hände när de är framme. Johanna stannade bilen och Peter hoppade ut ur bilen och gick ut från passagerardörren och rakt upp åt sidan från bildörren tills hon inte såg honom nått mer. Johanna såg inte hur långt upp Peter gick. Johanna såg inte om Peter vek av eller gick in någonstans. Johanna får frågan om Peter hade med sig någonting när Peter lämnade bilen. Johanna svarar att inte vad hon kunde se och tänkte på. Johanna uppger att det var mörkt ute men att hon såg en garagelänga och hus på andra sidan och det fanns smålampor. Johanna väntade i bilen och kollade på tiktok. Peter var borta i några minuter möjligen 5 minuter och Johanna uppger att det inte var så länge.

Sedan åkte de till donken driven raka vägen dit och sedan hem till Johanna och käkade. Peter betalade för maten med bankomatkortet som finns i mobilen. Johanna får frågan om Peter

fick några samtal på söndag kväll. Johanna säger att hon inte tror det och säger att både hon och han somnade i soffan efter maten när de såg på tv. Johanna vaknade lite innan polisen kom och fixade lunch som hon skulle ta med till jobbet dagen efter. Johanna hörde att det bankade på dörren och väckte Peter innan hon gick och öppnade dörren och sedan kom polisen.

Johanna tillfrågas om Johanna tillfrågade Peter någonting om vad som ska göras när hon ska skjutsa honom. Johanna säger nej ingenting hon frågade inte vad det handlade om. Johanna får frågan om Peter har bett henne skjutsa honom vid andra tillfällen. Johanna säger nej men hon har hämtat honom ibland när Peter ska till henne. På fråga hur Peters sinnesstämning var när han sitter i bilen på väg till Haga så säger Johanna precis som vanligt och Johanna märkte inget konstig eller annorlunda. På fråga hur Peter brukar vara så säger Johanna antingen är han väldigt spidad eftersom han har ADHD eller så är han lugn.

På fråga om Peter brukar narkotika så säger Johanna att hon vet att han har gjort det förr men i dagsläget vet hon inte. Johanna säger att hon inte använder narkotika.

Johanna får frågan vad Peter använder för sociala medier. På instagram heter Peter: peter _alander och på snapchat så tror Joahnna att han heter palander2021, hon lite osäker. Joahnna vet inte hur det är med facebook. Johanna vet inte om Peter använder Signal. Johanna använder inte Signal.

Johanna får frågan vilka Peter brukar umgås med. Johanna säger att hon inte vet eftersom de är on och off med varandra. Johanna känner inte till några av hans vänner.

Johanna tillfrågas om Tim Lantzidis. Johanna har aldrig hört det namnet. Peter har heller aldrig nämnt det namnet.
Johanna tillfrågas om Abdimalik. Johanna säger att inte har någon aning.

Johanna informeras om att det framkommer i ärendet att hon och Peter har blivit iakttagna i Haga på Baldersvägen. Där man sett att Peter har lämnat bilen och haft med sig någonting. Johanna tillfrågas om hon får några minnesbilder av det. Johanna säger att hon inte har några minnesbilder. Johanna får informationen att Peter haft med en påse eller typ av väska när han har gått ut från bilen och in i porten. Johanna säger igen att det var svart. F1 säger att om man sitter bredvid någon och den personen tar med sig någonting ur bilen så kanske man ser det. Johanna kan inte svara säkert, kanske, men att hon inte lagt det på minnet och kan inte svara på det. Johanna tillfrågas hur hon tänker efter att ha fått dessa uppgifter. Johanna säger att det känns jätteobehagligt och hon känner om det är så att Peter har hållit på såhär att han kan riskera att dra in Johanna. Johanna ombeds att berätta även om det kan finns lojalitetskonflikter eller om hon känner sig rädd detta för att göra sig mindre skyldig. Johanna säger att hon vill hjälpa så mycket hon kan och att hon inte har någon aning om vad som har hänt. Johanna tillfrågas om Peter har några sidor som hon är rädd för. Johanna uppger att hon inte är rädd. Hon säger att de har kunnat bråka men det har inte varit någon rädsla.

Johanna uppger att Peter jobbar på HL display, skiftarbete. Johanna tror att det är extra på timmar men hon är osäker. Johanna vet inte hur han har det med ekonomin eftersom de flyttade ifrån varandra för tre år sedan så hon har ingen koll på det.

Johanna säger att hon själv jobbar på [redacted]Johanna har 100% fasttjänst. Hon säger att hon har skulder utifrån att hon pluggade under corona pandemin och bara jobbade extra och då tog hon lån för att gå runt. Ca 250 000 kr till kreditbolag. Hon betalar av varje månad. Johanna tillfrågas om hon har fått några pengar i samband med denna resa eller vid några andra tillfällen. Johanna säger nej.

Fl2. Sammanfattar att de åker från Johannas hemadress och båda två är i bilen och Johanna kör och Peter är passagerare framsätet och att de åker emot Haga. Johanna tillfrågas om de åker direkt emot Haga från hennes hemadress. Johanna säger att de åker Björneborg och sedan genom stan och sedan Baldersvägen. Johanna tillfrågas av om de stannar på något ställe innan de åker dit. Johanna säger att de stannar på Björneborg och Johanna sopar av bilen för att det var massa snö kvar på motorhuven så att hon skulle se och sedan åker de vidare. Johanns tillfrågas vart Peter är då någonstans. Johanna säger att hon inte minns om han klev ur eller om han satt kvar. Fl1 frågar om vart de stannade till. Johanna uppger raksträckan efter Brandstationen ner vid brinken där. FL1 frågar hur långt stoppet var och Johanna säger en eller max två minuter så att hon skulle få bort snön.

FL2 frågar när de kom fram till Haga och när Peter kliver ut om Peter går ut direkt ifrån bilen eller om bilen öppnas på något annat sätt. Johanna säger att hon inte vet och att hon inte kan svara på det.

FL1 frågar om Johanna vet om Peter hanterat, sett honom med någon pistol eller pratat om det någon gång. Johanna säger aldrig någonsin. Johanna tillfrågas om hon har sett eller hanterat någon pistol eller vapen. Johanna säger nej aldrig någonsin sett någonting.

Johanna har inget mer att tillägga i förhöret.
Försvarare Sara Törnqvist har inga frågor.

Förhöret avslutas.

Polisen

Förhör

Förhör 3.

Signerat av

Signerat datum

Enhet	Diarienr
Region Nord, Utredning 2 PO Västernorrl	5000-K1520865-23

Hörd person	Personnummer
Widén, Nelly Johanna	[redacted]

Den hörde är	ID Styrkt	Ställning till misstänkt - målsägande - vittne
Misstänkt	Nej	

Tolk	Språk

Anledning till förhör / Misstankar som misstänkt har underrättats om	Underrättad om misstanke
Mord, Förberedelse till, Gärningsman	2023-12-03
Anledning till förhör / Misstankar som misstänkt har underrättats om	Underrättad om misstanke
Grovt vapenbrott, Fullbordat, Gärningsman	2023-12-03

Ytterligare information om anledning till förhör

Johanna Widén misstänks för Medhjälp till förberedelse till mord genom att ha förvarat, transporterat, innehavt ett vapen avsett att användas vid utförandet av ett mord på okänd målsägare fram till den 20231203 i Sundsvall.

Johanna Widén misstänks för Grovt vapenbrott genom att olovligen ha förvarat, transporterat och innehavt ett vapen som omfattas av vapenlagen, brottet anses vara grovt då vapnet anses varar av särskilt farlig beskaffenhet samt har innehafts i en sådan miljö att det typiskt sätt kan befaras komma till brottslig användning. Händelsen ägde rum den 20231203 i Sundsvall.

Underrättad om 12 § FUK	Underrättad om rätt till försvarare	Godtar den försvarare som rätten förordnar	Försvarare/ombud närvarande
Ja			Ja

Försvarare/ombud önskas
Sara Törnqvist

Förhörsledare	Förhörsdatum	Förhör påbörjat	Förhör avslutat
Catarina Öhlén	2023-12-11	09:06	09:34

Förhörsplats	Typ av förhör	Förhörssätt
Arresten Polisstationen i Sundsvall	RB 23:6	Ljudbandsförhör

Förhörsvittne	Utskrivet av
	CÖ

Berättelse

Förhörsledare och FL1 Catarina Öhlen och FL2 Mats Jonsson
Försvarare Sara Törnqvist med på plats.
Nedan är en sammanfattning av förhöret och förhöret finns i sin helhet inspelat på ljudfil som finns i Filip.

Gärningsbeskrivningarna
Johanna Widén misstänks för Medhjälp till förberedelse till mord genom att ha förvarat, transporterat, innehavt ett vapen avsett att användas vid utförandet av ett mord på okänd målsägare fram till den 20231203 i Sundsvall.

Johanna Widén misstänks för Grovt vapenbrott genom att olovligen ha förvarat, transporterat

och innehavt ett vapen som omfattas av vapenlagen, brottet anses vara grovt då vapnet anses varar av särskilt farlig beskaffenhet samt har innehafts i en sådan miljö att det typiskt sätt kan befaras komma till brottslig användning. Händelsen ägde rum den 20231203 i Sundsvall.

FL1. Johanna tillfrågas om hon har något att tillägga sedan senaste förhöret. Johanna säger att hon inte har något att tillägga. Johanna säger att hon har sagt allt hon kan och har svarat så gott hon kan på frågorna.

Johanna får möjligheten att igen berätta om resan som gick från hennes bostad på Östra radiogatan till Haga/Baldersvägen detta så detaljerat som möjligt. Johanna säger att hon och Peter åkte från henne och det hade blivit mörkt ute och de åkte från hennes parkering och ner till Björneborg och vänster in emot stan. Strax efter brandstationen så stannade de till nere i brinken på höger sida och snor runt bilen och sedan klev Johanna ut och Johanna sopade av bilen. Johanna säger att hon hade massor med snö som hon trodde skulle blåsa bort medans hon körde. Johanna säger att hon sopade av bilen och sedan hoppade in och stängde bilen och körde vidare upp till Haga upp för branta backen upp förbi IP. Johanna beskriver att sedan kom man upp på platån och då sa Peter här in vänster och då svängde Johanna vänster och sedan vänster igen så de är på en parkeringsväg. Johanna beskriver att det är en garagelänga på vänstersida och parkeringar och lägenhetshus på höger sida längre in. Johanna säger att hon stannade någonstans där på mitten men vet inte hur långt in på garagelängan. Johanna uppger att Peter klev ur bilen och hon tittade lite snabbt att han klev ur och Johanna tog sin telefon och började fippla med den i väntan på honom. Johanna såg att Peter försvann emot hushållen men vet inte om han gick emot höger eller vänster. Johanna säger att hon kollade på mobilen tills dörren öppnades och Peter hoppade in i bilen. Johanna säger att de sedan åkte därifrån och åkte samma väg tillbaka, den branta backen ned, genom stan till donken och köpte mat och sedan åkte de hem till Johanna.

FL1 ber Johanna att berätta mer om tillfället när hon gjorde stoppet med bilen och Johanna säger att hon klev ur bilen för att borsta bort snön. Johanna tillfrågas om vad Peter gör vid det tillfället. Johanna säger att hon tror att han klev ur. Johanna säger att hon tog sin borste bakom henne på förarsidan och Johanna tänkte inte så mycket på vad Peter gjorde. Johanna tog borsten och borstade av bilen och slängde in den bak igen och hoppade in i bilen. Johanna säger att hon inte kan svara så mycket mer än så. Johanna tillfrågas om hon såg någon kasse i bilen. Johanna säger att hon inte vet och att det var ingenting som hon reflekterade över. FL2 frågar vem det var som initierade stoppet och varför stannade man bilen överhuvudtaget och ombeds att beskriva exakt vart stoppet var. Johanna säger att det är svårt för henne att svara på nu men det var ner där och hon svängde runt. Johanna säger om hon inte minns fel så kanske Peter sa att vi kanske måste sopa av bilen, sväng in här men Johanna kan inte komma ihåg det just nu och hon vet inte. FL2 repeterar att Peter säger att vi kanske borde stoppa bilen. Johanna vet inte, Johanna tänker på det nu men hon vågar inte svara men Johanna säger att någonting gör ju att vi stannar helt enkelt. Johanna beskriver platsen precis efter brandstationen så kan man svänga höger och sedan en infart och en betongupphöjning som det stod bilar parkerad på och sedan ett flerfamiljshus och sedan kommer judohallen och sedan svängde hon runt och sedan var näsan med bilen emot vägen.

FL2 frågar om syftet med stoppet inte var att det var snöigt på rutan. Johanna säger att hon inte förstår. FL2 förklarar att tidigare har Johanna sagt att de stannat på grund av snö på rutan eller bilen. Johanna tillägger motorhuven. FL2 frågar om det är det som är syftet när de stannar bilen. Johanna säger jo. FL2 säger att nyss så nämnde Johanna att Peter sa att de kanske skulle stanna bilen. Johanna säger nej och förklarar att det skulle kunna ha varit så men att hon inte vet. FL2 frågar om Johanna är osäker på varför bilen stannade. Johanna säger ja och att Johanna inte kan komma ihåg att hon eller Peter sa någonting men att hon vet att hon själv stannade bilen. FL2 säger att nyss sa Johanna att det kan vara så att Peter sagt att

vi borde stanna bilen. Johanna säger ja men hon menade inte att vi borde stanna bilen men det är en tanke hon haft nu hur allt hände. FL2 frågar varför Johanna tror att de stannade bilen och vad syftet var. Johanna säger att för hennes del av syftet att sopa bilen. FL2 vems initiativ var det. Johanna är osäker på det och kommer inte ihåg det.

FL1 ber Johanna beskriva gällande kassen igen om hon såg någon kasse. Johanna säger att det är inget som hon har reflekterat över och lagt på minnet. FL1 frågar om hon har något minne om det var någonting som hämtades upp. Johanna svarar nej inte nått alls och kan inte minnas. FL1 informerar om att Peter har i sitt förhör berättat att kassen stod framme vid hans fötter och att vi vet sedan innan att Peter satt bredvid Johanna i bilen. Johanna säger att är det som sägs i den så har Peter all anledning till att försöka dölja den. Johanna säger att om hon sitter och kör och Peter sitter bredvid och Peter har påsen på bortre sidan eller under stolen så är det inget som Johanna skulle reagera på. FL1 säger att vi påstår att bilen stannar och påsen kommer in i bilen vid det tillfället. Johanna säger att med tanke på att även hon var ute och sopade bilen. Johanna önskar verkligen att hon hade sett någonting och vetat vad som hände men hon gör inte det. FL2 frågar vart Peter tog vägen vid det tillfället. Johanna minns att Peter var vid bortsidan/passagerarsidan av bilen. Johanna säger att när hon sopar bilen så är Peter på passagerarsidan där han satt och han var utanför bilen. Johanna kan inte svara på och vågar inte svara på om Peter är i närheten eller en bit ifrån bilen. FL1 frågar vad Peters syfte var att kliva ur bilen, skulle Peter hjälpa henne. Johanna säger ingen aning. Hennes tanke var att han skulle det men Johanna reflekterade inte över det.

FL1 frågar om vad Johanna tänker om att den kassen hämtades mitt på en parkering. Johanna säger att hon inte visste att den hämtades och hon visste inte att den plockades upp överhuvudtaget.

FL1 säger att vi har gått igenom hennes telefon och kan se positioneringar och tidpunkter. *Se bilaga i förhöret.* Johanna säger att det är den vägen som hon har beskrivit. Försvarare frågar vart det påstås att påsen har hämtats från vilken adress, på vilken parkering. FL2 svarar Björneborgsgatan efter brandstationen en stor parkering. Försvararen frågar vilken tidpunkt den påstås har hämtats. FL1 säger innan klockan 15:09.

FL1 frågar gällande när de kommer upp till Haga när Peter lämnar bilen om Johanna kan beskriva hur det går till. Johanna säger att som hon sa tidigare så körde hon in en bit på den vägen och stannade bilen och Peter klev ur och stängde dörren. Peter gick rakt bortåt som på en skottad väg. Johanna säger att hon kollade på telefonen och hon såg att Peter gick bortåt. Johanna kollade i telefonen igen och sedan kom Peter tillbaka och öppnade dörren och sedan åkte de till donken.

FL1 frågar när Peter kliver ut från bilen om Johanna ser om Peter har med sig någonting. Johanna säger inte vad hon tänker på och hon är i full färd att stanna bilen och ta upp hennes telefon och hon tittade inte på vad Peter gjorde eftersom hon visste att Peter skulle av där. FL1 frågar om Johanna hör någonting. Johanna säger inte som hon reagerade på och inget ovanligt.

FL1 visar underlag från hemlig kameraövervakning *(Finns i sekretessbilaga)* som visar när Peter går in med kassen. Försvararen säger att Johanna ska säga det Johanna sa till försvararen efter att de hade sett bilden på häktningen, " *så säg att du tänker att jag kan ha missat den".* Johanna säger att påsen är kolsvart och hennes bil är kolsvart invändigt och om Peter sitter bredvid och har ställt ned den och försöker gömma den eller dölja den för Johanna så tycker Johanna att det inte är så svårt för hennes del att missa den. Johanna har inte registrerat att den varit i bilen. FL2 påstår som en egen fundering att det verkar svårt att man skulle missa en sådan stor Stadium kasse som är ganska prasslig i sin natur om man både ska

ta in den i bilen och ta ut den ur bilen. Johanna säger att hon inte har registrerat den och gällande prassel så säger Johanna att de har vinterjackor på sig och om man rör sig då prasslar det och det är inget ovanligt som Johanna har lagt märke till. FL2 säger att kassarna är ganska styva i sin natur och ingen liten ICA påse som man pular ihop utan de är styva och ca 60 cm bred och 40–50 cm hög. Försvararen frågar om det är i påsen man menar att det är en pistol vilket bekräftas. FL1 säger att Peter själv har berättat att påsen är framme vid hans fötter nere på golvet i bilen. Johanna säger att säkerligen var den det men det är inget som hon har sett eller registrerat.

FL1 frågar när Peter kommer tillbaka till bilen vid Haga om Johanna ser när han kommer tillbaka. Johanna säger att hon inte ser när han kommer tillbaka utan att det bara rycks i bildörren och sedan hoppade han in och Johanna säger att hon satt med telefonen. FL1 frågar om Peter har med sig något då. Johanna säger inte vad hon kollade efter, det är mörkt ute, Peter hoppade in och satt sig. Johanna lade ned telefonen och började köra.

FL1 informerar om att Peter har bett Johanna om skjuts och tillfrågas om hon hörde något samtal när Peter fick informationen i hennes lägenhet. Johanna säger att hon inte vet och att hon inte minns. FL1 tillfrågar om hon hör någonting om varför de skulle åka just då. Johanna säger att Peter sa bara om Johanna skulle kunna köra henne fram och tillbaka och sedan donken på vägen tillbaka. Johanna sa ja till det och det var inga konstigheter för henne. Johanna hörde inget speciellt innan de skulle åka. FL1 frågar om Peter skrev någonting på telefonen. Johanna lade inte märke till någonting.

FL1 frågar om Johanna vet vem Viking är. Johanna säger ingen aning och har aldrig hört det. Johanna har inte hört att Peter någon gång pratat om någon Viking. FL1 informerar om att Peter har berättat i förhör att Viking har ringt till honom och bad honom att hämta och lämna påsen. Johanna tillfrågas om Peter sagt något om det till henne. Johanna säger nej ingenting.

NARKOTIKA
FL1 informerar om att vi har kollat i mobilerna och hittat information som kan kopplas till narkotika. Johanna ombeds att berätta om det och säger vad då. FL1 frågar om Johannas relation till narkotika. Johanna säger att hon inte vet vad hon ska säga. FL1 säger var bara ärlig. Johanna säger att det har hänt någon gång. FL1 ber Johanna berätta mer om det. Johanna säger att förhörsledaren ska ställa frågor istället om vad man vill veta. FL1 säger att det är bättre att Johanna får berätta själv. Försvararen säger att om Johanna inte vill det så behöver hon inte. FL1 frågar hur länge Johanna har använt narkotika och Johanna svarar inte länge vilket betyder för Johanna inte ofta. FL1 frågar när Johanna började men narkotika och Johanna säger att hon kom i kontakt med det för första gången för ett antal år sedan men det är inte mycket. FL1 frågar gällande antal år hur länge det är och Johanna säger att hon inte kan uppskatta det. FL1 frågar om vi pratar tio år och då säger Johanna nej. FL1 frågar fem år och ber Johanna förklara. Johanna säger kanske fem år och vet inte om det är mer än fem år. FL1 frågar vad någon gång menas och Johanna säger att när man har festat eller nått sånt. FL1 frågar vad det är som Johanna brukar använda. Johanna frågar sin försvarare om hon måste svara på det och försvararen säger nej. FL1 frågar om det är varje vecka och Johanna säger inte varje vecka. FL1 frågar om hur Johanna kom i kontakt med narkotika och Johanna berättar genom före detta vänner och Johanna har ingen relation med dem idag.

FL1 frågar gällande Peter och relationen till narkotika. Johanna säger att hon vet att Peter har hållit på förut men vågar inte svara hur det ser ut idag och säger att det får Peter själv svara på. FL1 frågar när Peter och Johanna umgås hur umgänget är då om de använder narkotika tillsammans när de ses. Johanna säger att vid enstaka gånger har det hänt men inte så ofta. FL1 frågar om det har varit senaste tiden eller om det var ett tag sedan. Johanna säger att hon inte minns när senaste gången var. FL1 frågar om det är för att hon inte kommer ihåg eller för

att det var länge sedan. Johanna säger att hon inte kommer ihåg och att hon inte lagt det på minnet. FL1 frågar om de använt/brukat narkotika senaste månaden. Johanna säger att hon inte vet. FL1 frågar när Johanna och Peter umgås om de träffas för att bruka narkotika eller hur deras relation ser ut däremellan. Johanna säger att de inte träffas för att bruka narkotika. FL1 frågar hur ofta som Johanna brukar vara hemma hos Peter. Johanna säger att det är olika ibland har det varit mer och ibland mindre. FL1 frågar gällande senaste månaden Johanna berättar att det kanske är 3 eller 4 gånger. När de är hemma hos Peter så är de i vardagsrummet, sovrummet och kök typ hela lägenheten. Johanna har inget mer att berätta om. FL1 frågar om Johanna vill säga vad hon har brukat och säger nej. FL1 säger att det finns spår i mobilen att kokain nämns och Johanna tillfrågas om det är något som hon brukar använda. Johanna säger att det har hänt. FL1 frågar om det oftast är kokain eller om det är röka (THC/Hasch). Johanna säger att det bara kokain och inget annat.

BESLAG/ANSPRÅK
2023-5000-BG139974-3. Mobil. Svart. Låg i låda i vardagsrumsbord. Anspråk. JA
2023-5000-BG139974-4. Mobil Svart. Samsung. Låg på bordet i vardagsrummet. Anspråk. JA
2023-5000-BG139974-5. Mobil Svart. Låg tillsammans med en dator i en dataväska på skohyllan i hallen. I mobilfodralet fanns ett id-kort tillhörande Johanna. Anspråk. JA
2023-5000-BG139974-6. Dator Dell. Låg i en dataväska tillsammans med en mobiltelefon på skohyllan i hallen. Anspråk. JA.
2023-5000-BG139974-7. Dator. HP. Låg i en låda i vardagsrumsbordet. Anspråk. JA

Inget mer att tillägga från Johanna och inga frågor från försvararen.

Förhöret avslutas klockan 09:31.

Förhöret återupptas 09:32. Med kompletterande frågor.

FL2 säger att det finns olika uppfattningar om vad Peter säger i förhör och vad Johanna säger i förhör när det gäller stoppet. Peter säger att det är han som säger att de ska stanna bilen. Johanna säger att det kan ha varit så och det är inget som Johanna har på minnet. FL2 säger att Peter tror och uppfattar att Johanna förstår det. Johanna frågar om det är Peter som säger att de ska stanna. FL2 säger ja och att Johanna hör det. Försvararen säger att det kan ha varit så och FL2 säger att låt Johanna prata. FL2 frågar om Johanna är rädd för Peter eller om det finns saker som är obehagliga att berätta. Johanna säger nej ingenting.

FL2 säger att man har stannat en bil som Peter har gått ur och gått på området och hämtat en kasse och de har stått ganska nära varandra och Peter har tagit in kassen i bilen och helt obemärkt har Johanna inte sett att Peter tagit den till bilen. Johanna säger nej. FL2 fortsätter en stor kasse som är 60 cm bred. Johanna säger att hon verkligen inte har sett den och hon har sagt precis det hon kommer ihåg och allt hon kan. FL2 frågar om det är så att Johanna undanhåller för att hon tycker det är obehagligt eller är rädd och Johanna säger absolut inte. Johanna säger att ju mer hon säger så hjälper det henne mer och hon försöker allt hon kan.

Försvararen frågar gällande att Peter går och hämtar påsen om det är Peter som säger det eller om det finns iakttagelser om det. FL2 säger att vi inte kan gå in på det men uppgiften är att han lämnar bilen och hämtar en påse på parkeringen och tar den tillbaka in i bilen och det har Peter berättat.

Förhöret avslutas klockan 09:34

Locations från den telefon som låg på vardagsrumsbordet på Östra radiogatan (BG139974-4). User accounts i telefonen talar för att den brukas av Johanna.

Datum 2023-12-03.

Resa från Östra Radiogatan start klockan 14:50.
Resa Baldersvägen klockan ca 15:09.
Baldersvägen klockan 15:18 till och med 15:20.
Macdonalds klockan 15:20.
Östra radiogatan klockan 15:38.

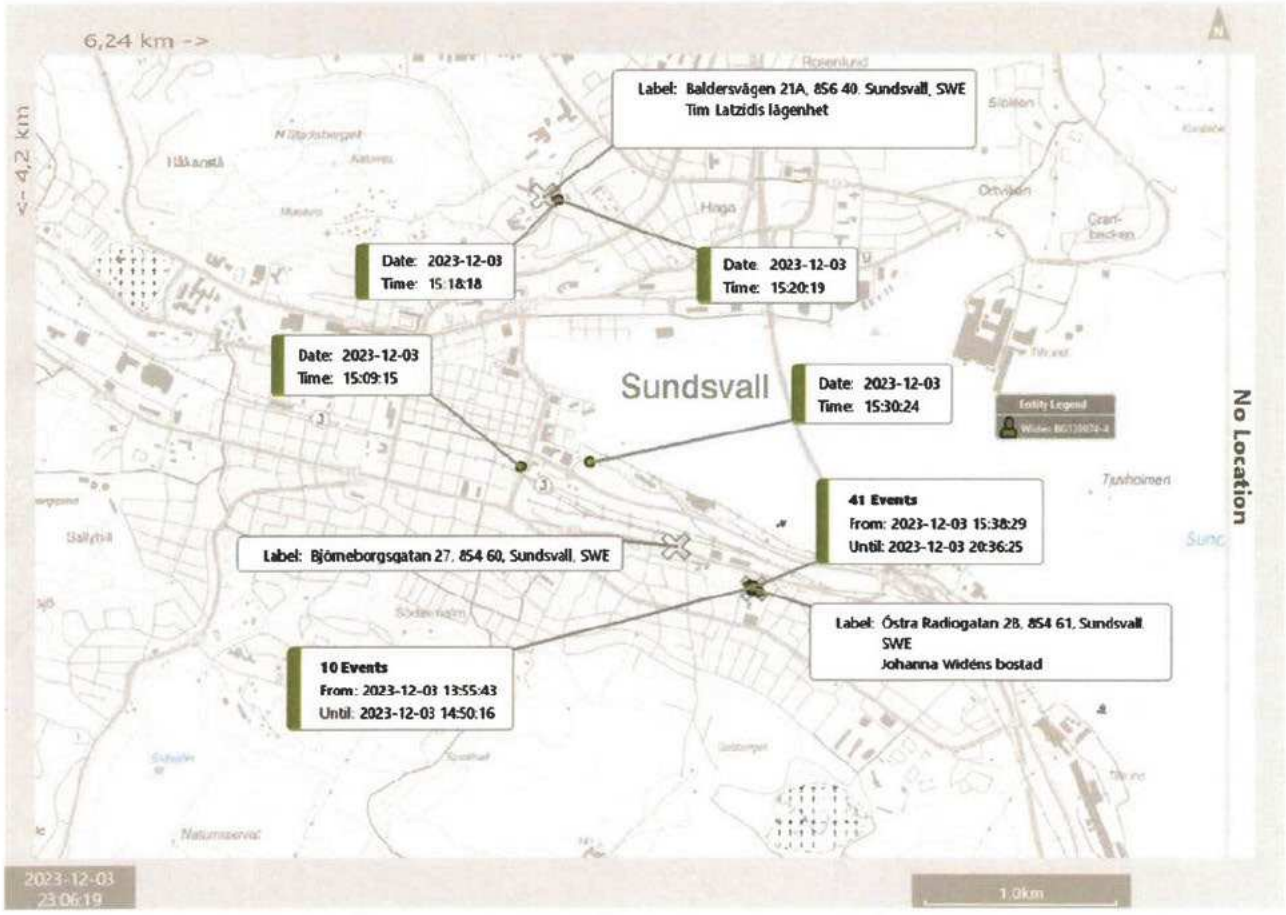

Polisen

Förhör

Förhör 4

Signerat av

Signerat datum

Enhet	Diarienr
Region Nord, Utredning 2 PO Västernorrl	5000-K1520865-23

Hörd person	Personnummer
Widén, Nelly Johanna	[redacted]

Den hörde är	ID Styrkt	Ställning till misstänkt - målsägande - vittne
Misstänkt	Nej	

Tolk	Språk

Anledning till förhör / Misstankar som misstänkt har underrättats om	Underrättad om misstanke
Mord, Förberedelse till, Gärningsman	2023-12-03
Anledning till förhör / Misstankar som misstänkt har underrättats om	Underrättad om misstanke
Grovt vapenbrott, Fullbordat, Gärningsman	2023-12-03

Ytterligare information om anledning till förhör

Johanna Widén misstänks för Medhjälp till förberedelse till mord genom att ha förvarat, transporterat, innehavt ett vapen avsett att användas vid utförandet av ett mord på okänd målsägare fram till den 20231203 i Sundsvall.

Johanna Widén misstänks för Grovt vapenbrott genom att olovligen ha förvarat, transporterat och innehavt ett vapen som omfattas av vapenlagen, brottet anses vara grovt då vapnet anses varar av särskilt farlig beskaffenhet samt har innehafts i en sådan miljö at det typiskt sätt kan befaras komma till brottslig användning. Händelsen ägde rum den 20231203 i Sundsvall.

Underrättad om 12 § FUK	Underrättad om rätt till försvarare	Godtar den försvarare som rätten förordnar	Försvarare/ombud närvarande
Ja			Ja

Försvarare/ombud önskas
Sara Törnqvist

Förhörsledare	Förhörsdatum	Förhör påbörjat	Förhör avslutat
Catarina Öhlén	2023-12-13	08:30	08:49

Förhörsplats	Typ av förhör	Förhörssätt
Arresten Polisstationen i Sundsvall	RB 23:6	Ljudbandsförhör

Förhörsvittne	Utskrivet av
	CÖ

Berättelse

Förhörsledare och Fl1 Catarina Öhlen och Fl2 Mats Jonsson
Försvarare Sara Törnqvist med på telefon
Nedan är en sammanfattning av förhöret och förhöret finns i sin helhet inspelat på ljudfil som finns i Filip.

Gärningsbeskrivningarna
Johanna Widén misstänks för Medhjälp till förberedelse till mord genom att ha förvarat, transporterat, innehavt ett vapen avsett att användas vid utförandet av ett mord på okänd målsägare fram till den 20231203 i Sundsvall.

Johanna Widén misstänks för Grovt vapenbrott genom att olovligen ha förvarat, transporterat

och innehavt ett vapen som omfattas av vapenlagen, brottet anses vara grovt då vapnet anses varar av särskilt farlig beskaffenhet samt har innehafts i en sådan miljö att det typiskt sätt kan befaras komma till brottslig användning. Händelsen ägde rum den 20231203 i Sundsvall.

Johanna har inte något att tillägga sedan det förra förhöret. Johanna säger att hon har berättat allt hon kan. Johanna tillfrågas mer om hennes relation till Peter och tillfrågas att beskriva den mer. Johanna säger att de träffades år 2018 och de var då tillsammans och var sambos. Efter det så gick de ifrån varandra sommaren 2021 och flyttades ifrån varandra då. Efter det så har de haft ett av och på förhållande sedan dess. Johanna tillfrågas hur det har sett ut de senaste månaderna och Johanna säger att de kan ha bråkat en hel del men även varit vänner. FL2 frågar om det har varit en kärleksrelation eller som vänner. Johanna säger att det är svårt att förklara och svårt att sätta ord på. Johanna säger att ibland har de bråkat jättemycket och ibland har det varit som att de har varit tillsammans och ibland bara vänner. FL1 frågar om de har haft tillhörigheter hos varandra. Johanna säger att man kan ha tagit med sig en väska över helgen men de har haft sina separata boenden och grejor hos sig själva. Johanna tillfrågas hur det är med nycklar och Johanna säger att hon har haft någon gång till honom om hon har slutat tidigare och gått direkt till honom från jobbet och lånat den. Men de har inte haft någon nyckel permanent till varandra. Johanna säger att Peter inte har haft någon nyckel till Johanna. Johanna har inte den senaste tiden haft nyckel till Peter utan lånat den någon enstaka gång men inte haft den permanent.

FL1 frågar om de har någon gemensam ekonomi och Johanna säger nej. Johanna säger att de har ett lån tillsammans för en handpenning för en bil men Johanna står på det. De köpte bilen 2020 och sålde den 2021 efter att de flyttade isär. Summan som är kvar är mellan 20 000 till 25 000 kronor. Johanna säger att det är hon som avbetalar och Peter betalar då han har möjlighet och de kommer lösa det sedan när det börjar ordna upp sig. FL1 frågar om de har några andra skulder tillsammans och Johanna säger nej ingenting. FL2 frågar gällande tidigare förhör där Johanna nämnt kreditskulder och frågar vad hon amorterar totalt per månad. Johanna säger nått på 800 kronor, nått på 2000 kronor och nått på 3000 kronor. FL2 frågar om Johanna brukar låna ut pengar till någon annan och Johanna svarar nej.

FL1 frågar om Johanna brukar sälja saker på Blocket eller om hon brukar få in pengar på annat sätt. Johanna säger att hon väldigt sällan säljer saker, ibland någon möbel på marketplace men hennes fasta inkomst är från jobbet där hon är fastanställd sedan januari 2023. Johanna får ut 25 000 kronor efter skatt per månad. Johanna säger att hennes budget är tajt men det går ihop. Johannas föräldrar hjälper ibland till och stöttar med lite mathandling men hon har inte tagit något lån av dem. Under tiden hon pluggade så lånade hon lite av dem. Johanna brukar inte låna pengar av någon annan för att få det att gå ihop.

BJÖRNEBORGSGATAN
FL1 ber Johanna berätta mer om stoppet på Björneborgsgatan. Johanna har sagt tidigare att hon stannat bilen och gått ut och sopat bort snön från motorhuven så att hon skulle se och tillfrågas om de uppgifterna stämmer. Johanna säger att det stämmer och vill inte tillägga eller ändra någonting. FL1 Berättar att det framkommer i utredningen att Peter har i sitt förhör berättat att Johanna aldrig klev ur bilen. Johanna säger att det gjorde hon och förklarar att hon klev ur bilen och sopade av den, det var snö på bilen och framför hennes ögon. Att Peter sagt att Johanna inte har klivit ut bilen vet hon inte varför Peter har sagt. Johanna tillfrågas hur nära de är varandra och Johanna säger att Peter gick ur och Johanna tittade inte på honom utan gjorde sitt sopade och slängde in sopen i baksätet och sedan hoppade hon in. Johanna såg att Peter klev ur på andra sidan och tänkte inte på vad Peter gjorde. FL1 frågar varför Peter säger att Johanna aldrig kliver ur. Johanna säger ingen aning och att hon verkligen gjorde det.

FL1 säger att Peter har uppgett i sitt förhör att han har sagt till Johanna att han ska springa och hämta en påse med kläder som han ska lämna där uppe. Johanna säger inte som hon kommer ihåg att han har sagt så. Johanna vet inte varför Peter har sagt så. FL2 frågar om hennes uppfattning om Peter inte har sagt så eller att han kan ha sagt så eller inte hört det eller inte kommer ihåg det. Johanna säger ingenting som hon lade märke till eller kommer ihåg att Peter ska ha sagt.

FL1 berättar att Peter har sagt att påsen är vid Peters fötter när han sitter i framsätet bredvid Johanna och även nämnt sedan innan att det är ett ganska stor stadium outlet kasse. Johanna har sagt sedan innan att hon inte har sett den överhuvudtaget och Johanna säger igen att hon inte har lagt märke till den. Johanna säger att hon inte har någon minnesbild av påsen. Johanna säger att påsen är svart och hennes bil är svart och om Peter satt med påsen under sätet och Johanna körde bilen och hon har inte lagt märke till den. FL2 frågar vart Johanna befinner sig när Peter kommer tillbaka till bilen. Johanna säger att han kommer tillbaka till bilen precis då hon slängde in sopen bak och sedan hoppde de in. Johanna väntade inte på Peter utan hon menar på att hon är sist in i bilen och sedan körde de iväg.

FL1 frågar vid tillfället när Peter går ut från bilen uppe vid Haga så säger Johanna att hon tog upp mobilen och började med den och Peter skulle bara springa iväg en sväng och påsen var inget som Johanna reflekterade över.

FL1 säger att Peter sagt i förhör att han antog att Johanna såg påsen som han hämtade eftersom han ställde den på golvet i bilen. Johanna säger att han har den vid fötterna och det är en svart påse och svart i bilen och Johanna kan inte säga något om vad han antar. FL2 frågar om hennes tanke kring den svarta påsen. Johanna säger att den verkar vara boven i dramat och hon önskar att hon lagt märke till den och ställt frågor om den. FL2 frågar om det finns några funderingar eller tankar kring vad som har varit i den. Johannas tankar utifrån vad som sägs att det anses vara ett vapen i det. Johanna säger att för henne är det jätteskrämmande om det verkligen är så. Johanna säger som hon sagt innan om Peter satt henne i den situationen. På fråga om Peter skulle kunna sätta henne i den situationen så vill Johanna inte tro det. Johanna tillfrågas hur väl Johanna känner Peter. Johanna säger att hon gör det väl och känt honom i snart sex år. FL2 frågar om Johanna har upptäckt sidor hos Peter vid något tillfälle att det här trodde hon inte om Peter. Johanna säger inte vad hon kan säga på rakt arm men det är klart man märker sidor när man är tillsammans. FL2 frågar om Peter varit svartsjuk i deras förhållande eller normal. Johanna säger normal men det har varit svartsjuka från båda håll. Men det har inte varit någon överdriven svartsjuka.

FL1 frågar om man skulle kunna göra tjänsten för att få pengar och frågar om de skulle ha gjort det för att få in pengar. Johanna säger att hon inte är i en sådan situation och i Peters fall så kan inte Johanna svara på det och har ingen aning om det. FL2 frågar om Peters förmåga att ha och hantera pengar. Johanna säger att när de bodde med varandra så tyckte hon inte att det var något problem och sedan har Peter haft lite struligt med jobb senaste tiden men de har ju inte haft något förhållande nu så hon har inte lagt sig i hans ekonomi. Peter har sagt någon gång att det är knapert men inte någon större grej av det. FL1 frågar om Peter har bett Johanna låna ut pengar till honom. Johanna säger nej, möjligen någon gång men det har inte varit i närtid. Johanna säger att det har varit 100 kronor eller 1000 kronor och ibland har Johanna betalat hans mat när de har ätit och Peter har kunnat betalat för maten han också. FL2 frågar om hur Peter är som person om han är rak och står på sig eller naiv och lättledd och gör som han blir tillsagd. Johanna säger att hennes uppfattning av honom att han är trygg i sig själv och han vet vad han vill.

FL1 frågar gällande gärningsbeskrivningarna och brotten som Johanna är misstänkt för och tillfrågar vad hennes inställning är. Johanna säger att hon är oskyldig och att inte har med det

att göra. Johanna förnekar brottsmisstankarna.

FL2 berättar att det som har hänt är att Peter har hämtat en plastkasse på en parkering och tillfrågar Johanna varför man gör det. Johanna säger som sagt att hon inte visste att Peter skulle hämta. FL2 frågar om Johanna skulle utgå från Peters situation och ber att hämta upp en kasse på en parkering för att åka iväg med den någonstans. Johanna säger att det skulle kännas lite konstigt eller ganska mycket konstigt om hon utgår från sig själv. Johanna säger att hon inte hade gjort det om hon inte mött upp personen i fråga. Johanna säger att hon hade då haft ett möte med en person som hon vet vem det är.

Johanna har inget mer att tillägga och försvararen har inga frågor.

Polisen

Förhör 1-3 Naser Ata Maskad

Signerat av

Signerat datum

Enhet	Diarienr
Region Nord, Utredning 2 PO Västernorrl	5000-K1520865-23

Originalhandlingens förvaringsplats	Datum	Tid
	2024-03-25	18:03

Involverade personer	Personnummer/Orgnr	Roll
Ata, Naser		Berörd person

Involverad personal	Funktion
Hanna Engström	Uppgiftslämnare

Polisen

Förhör 1-3 Naser Ata Maskad

Signerat av

Signerat datum

Enhet	Diarienr
Region Nord, Utredning 2 PO Västernorrl	5000-K1520865-23

Originalhandlingens förvaringsplats	Datum	Tid
	2024-03-25	18:03

Involverade personer	Personnummer/Orgnr	Roll
Ata, Naser		Berörd person

Involverad personal	Funktion
Hanna Engström	Uppgiftslämnare

Polisen

Förhör

Förhör 1

Signerat av

Signerat datum

Enhet	Diarienr
Region Nord, Utredning 2 PO Västernorrl	5000-K1520865-23

Hörd person	Personnummer
Ata, Naser	[redacted]

Den hörde är	ID Styrkt	Ställning till misstänkt - målsägande - vittne
Misstänkt	Nej	

Tolk	Språk

Anledning till förhör / Misstankar som misstänkt har underrättats om	Underrättad om misstanke
Mord, Förberedelse till, Gärningsman	2023-12-08

Ytterligare information om anledning till förhör

Naser misstänks för medhjälp till förberedelse till mord genom att ha skjutsat samt försett annan misstänkt person med kläder som ska användas vid utförandet av ett mord på okänd målsägare fram till den 20231203 i Sundsvall.

Underrättad om 12 § FUK	Underrättad om rätt till försvarare	Godtar den försvarare som rätten förordnar	Försvarare/ombud närvarande
Ja			

Försvarare/ombud önskas

Förhörsledare	Förhörsdatum	Förhör påbörjat	Förhör avslutat
Caroline Perming Öhman	2023-12-08	11:00	11:40

Förhörsplats	Typ av förhör	Förhörssätt
Arresten Sundsvall	RB 23:6	Ljudbandsförhör

Förhörsvittne	Utskrivet av
	Konceptförhör

Berättelse

Ata Naser informeras om sina rättigheter enligt FUK12 och FUK12C. Ata Naser delges misstanke enligt ovan.

Ata Naser tillfrågas om han önskar försvarare vid förhöret vilket Ata avböjer. Blir det en fortsatt utredning önskar Ata Mikael Westerlund.

Närvarande vid förhöret är förhörsledare Caroline Perming Öhman.

Nedan följer en sammanfattning av förhöret. Förhöret i sin helhet finns i FILIP. Förhörsledararen benämns som FL.

Svarttaxi

Ata ombeds berätta vad han gjorde den 3 december, i söndags. Ata säger att han inte minns, Ata ber FL specificera. FL uppger att misstanken gäller att Ata skjutsat och försett annan person med kläder. FL frågar om Ata varit och köpt kläder, Ata har vart det till många, Ata förstår inte vem, när. FL frågar om Ata i söndags handlat kläder svarar Ata kanske, han tror det. FL ber Ata berätta. Ata förklarar att många i Sundsvall vet att Ata kör svarttaxi, han kör och tar sedan betalt för tanken. Det är jättemånga som har Atas nummer. Även många poliser brukar skoja med Ata om han ska köra, skjutsa ikväll. Sedan finns det många facebookgrupper som man kan lägga upp sitt nummer på, Ata skriver sitt mobilnummer. Folk

ringer, ibland ringer de dolt, ibland skickar man sms, ibland på Messenger. Vissa vill ha skjuts, vill att man skjutsar dem och går in och köper nått. Ata säger att det är typ det.

Ata kan ha gjort det den dagen. FL frågar om Ata kommer ihåg, det är inte så länge sedan. Ata tror att han kanske har gjort det. FL ber Ata berätta om vilka butiker det är. Ata tror att om det är den som FL syftar på så var Ata på en butik och han har kvittona kvar. Ata har inte fått betalt än, han skulle träffa personen efter men Ata vet inte, personen hörde aldrig av sig. På fråga vilken butik det är svarar Ata att han tror att det kan ha varit Lager 157.

Vem beställer

FL ber Ata berätta om hur han får uppdraget. Ata säger att man ringde honom dolt och frågade om Ata kunde köpa lite kläder eller så, man sa att personen var rörelsehindrad eller skadad. Ata skulle få betalt för det och tanken dit för det skulle vara, en liten bit att köra. Så Ata köpte kläderna och allt och sen gjorde det som sas att han skulle göra. Sedan skulle han ringa upp Ata, så Ata litade på han, eller hon, eller han kanske det var säger Ata. Ata fortsätter berätta att han inte hörde av sig mer. På fråga om det var en hon eller han svarar Ata att han tror att det var en han. FL frågar vad han ville, Ata säger att han ville att Ata skulle köpa kläder. På fråga vilken typ svarar Ata utan märke, så länge det var en mörk färg, ingen ljus färg, heltäckande alltså inte ett linne eller shorts. Det skulle inte vara vinterkläder men mer passande för vintern. På fråga om han sa vilken specifik typ av kläder svarar Ata nej, det var inte så att han sa "kolla på den här bilden", de pratade bara i luren. Han sa bara en mörk tröja, mörka byxor och ett par skor. På fråga om storleksönskemål svarar Ata att det var något sånt, han har för sig M på tröjan och byxorna och 41 på skorna kanske. Han kanske minns fel men nått sånt.

På fråga när den här personen ringer minns inte Ata. FL frågar om det var dagen innan eller samma dag, Ata svarar att han tror att det var samma dag. Han är osäker. På fråga hur Ata betalar så har Ata för sig att han betalade allt med kontanter eller så var det lite kort och mestadels kontant. På fråga vart de kontanterna kommer ifrån svarar Ata att han inte har jobb så han lånar lite från en vän, familjemedlemmar för att kunna tanka sin bil. På fråga vilket kort Ata betalar med säger han sitt eget. FL frågar om denne har förstått rätt, Ata skulle få tillbaka pengarna för det som lagts ut och för att tanka bilen, Ata svarar ja, det brukar bli så ofta. Ata skulle få en andel av det som blir tank till bilen, de skulle inte fysiskt tanka bilen. På fråga vem det kan vara som ringer svarar Ata att han inte vet. Det kan vara vem som helst. Ata vet inte vad han ska svara på det. På fråga om Ata är med någon när han får samtalet så minns Ata inte det. På fråga om Ata är med någon när han handlar svarar Ata nej.
Ata ombeds berätta om vilken bil han kör, Ata säger att det är en Honda Civic med registreringsnummer N[redacted]9.

På fråga om personen som ringer från dolt som Ata inte vet vem det är, har denne ringt tidigare någon gång svarar Ata att han vet inte, han har för sig, kanske. Ata kände igen rösten men han visste inte vem det var, det är mycket möjligt, Ata vet inte vad han ska säga. FL frågar när och hur den här personen ville ha kläderna. Ata svarar att han sa att det skulle gå rätt så snabbt, att de ville ha dem, inom timmen typ. På fråga vart kläderna skulle säger Ata att han inte vet vart adressen är men någonstans, vid Skvadern. Ata vet inte vad det heter, Ata vet hur man tar sig dit men inte vad det heter. Nära Skvadernskolan. På fråga vilken stadsdel det är svarar Ata att han är dålig på sånt. I området nära Mimerskolan. FL frågar om det är på Haga men Ata säger nej men det gränsar till Haga. Ata ombeds beskriva hur det ser ut där han ska lämna kläderna. Ata säger att det är lägenheter, Ata fick instruktioner att gå på baksidan. Ata förstod inte först hur han skulle ta sig dit. Ata parkerade bilen och gick, så var det någon som ropade på Ata, sen gav Ata kläderna och så gick han. På fråga om detta sker inomhus eller utomhus svarar Ata utomhus. På fråga om det är på Ata mobiltelefon som han får samtalet svarar Ata ja, Ata ombeds läsa upp sitt telefonnummer. Ata har två. 07****6170 och

07****5157.

Förhörsledarens anteckning: Se fullständigt mobilnummer i tjänsteanteckning, Ata Naser mobiltelefonnummer .

På fråga till vilket nummer som det dolda numret ringer svarar Ata det första om han inte minns fel. På fråga vad det är för typ av telefon, det första svarar Ata att det var hans personliga men den gick sönder häromdagen, iphone xs något sånt. På fråga vad den andra är säger Ata att det är hans gamla SIM-kort, han vet inte ens om det är i bruk, det är kopplat till vissa grejer, sociala medier och tjänster. Ata har valt att inte slänga det. På fråga om iphone xs, varför han slängt det. Ata förklarar att det gått sönder en del, Ata var i Helsingborg och gjorde prov för någon månad sedan för skolan, sen tappade han den och skärmen gick sönder men han fixade den på plats men tappade den igen när han kommit tillbaka till Sundsvall någon vecka efter. Ata fortsätter, de lägger alltid på fakeskal, fakeskärm som alltid går sönder, ibland går det inte att trycka, Ata slängde den häromdagen, igår eller förrgår. På fråga vart Ata har SIM-kortet svarar Ata att det är samma, allt är borta. På fråga hur han tappat bort det svarar Ata att han inte vet, han kanske har kvar det någonstans, han kommer inte ihåg, han vet inte. FL frågar vart han har det gissningsvis och Ata svarar att han inte vet. FL frågar om det kan vara hemma, i bilen eller om han har tappat det på Birsta och Ata svarar nej, alltså han vet inte om han ska vara ärligt.

På fråga om all denna instruktion sker under ett samtal eller om Ata får något skickat till sig under tiden säger Ata nej, allt är under samtalet, de pratar någon enstaka minuter, det var inte ett långt samtal.

Påsen levereras

FL ber Ata beskriva hur lägenheterna, husen och området ser ut, Ata svarar ingen kommentar. På fråga om det var så att instruktionerna var att Ata skulle gå in på baksidan men att Ata inte hittade svarar Ata ja, FL fortsätter säga så kommer det ut någon. Ata säger att han visslade, då såg Ata vart det var, en person vissla och då såg Ata vart det var, personen gick till dörren, de möts vid ytterdörren.

På fråga vem denna person är så vet inte Ata, han har ingen aning. Ata ombeds beskriva honom och Ata säger att det är en han, mörkhyad, som varannan människa. På fråga om han var lång eller kort, ung eller gammal säger Ata att han inte såg så mycket, han var smal, Ata märkte inte längden eller åldern, Ata vet inte, typ det. Ata tog inte signalement.

Ata ombeds beskriva hur detta gick till. Ata säger att han gick på vägen, höll på med mobilen, Ata hörde hur någon annan vissla, då var det någon så han gick dit och gav den, Ata hann inte ens säga hur han ska få betalt så gick personen bara in. Ata tänkte att han ringer mig säkert, personen som gjorde det här och allt. På fråga om Ata och personen som fick påsen pratade svara Ata nej, inte som han minns. På fråga om det är den personen som beställt kläderna eller är det någon annan svarar Ata att det var en bra fråga, Ata vet inte. Ata fortsätter, de lät inte lika på rösten men det kanske är olika från telefon och verklighet. Ata vet inte. FL påpekar att då pratade Ata med personen i verkligheten, Ata sa att han hälsade inte pratade. På fråga vilka ord som sägs mellan dem, Ata säger hej mer minns han inte. Något sånt, man hälsar lite snabbt, som man hälsar på alla egentligen, Ata säger att det var typ det.

På fråga vad som händer sen säger Ata att han går hem. Det är vad Ata minns om den dagen. Ata förklarar att alla dagar är ganska lika, Ata gör inte så mycket hemma. Ata pluggar distans, det blir att måndag är samma sak som tisdag och onsdag. Enda skillnaden är typ fredag och lördag, det är då grejer händer, det är då man går ut annars allt sätts ihop och allt blir samma.

På fråga vad Ata läser säger han IOT-ingejör, allt inom nätverk men inriktning trådlösa nät.

Stadium Outlet / Stadium
På fråga om Ata kan ha varit på någon till butik efter Lager 157 svarar Ata att han var inne på, någon annan dag. Ata fortsätter att då var det inte han som köpte någonting. FL ber Ata berätta och Ata svarar att det var någon som hade ringt honom och ville ha skjuts, det brukar hända så att folk vill ha skjuts till Birsta eller om de är i Bredsand och vill till stan och de ska handla en enstaka grej och ibland brukar Ata följa med och ibland följer han inte med. Om det är någon bekant brukar Ata följa med. Sedan kanske Ata gör något ärende samtidigt, köpa något till sig själv. På fråga om detta var vid en annan dag svarar Ata njaa. På fråga vilken butik det var funderar Ata på att det kan ha varit någon däruppe, han vet inte vad det heter, asså där gamla Media Markt var, bredvid. FL uppger att det ligger en ny butik som heter Power. Ata säger att den ligger bredvid den. FL föreslår Stadium Outlet och Ata svarar att det kan ha varit det. Ata är osäker men det kan ha varit den. Ata ombeds berätta om vem som ringer och vad som händer. Ata förklarar att det var samma sak, det var någon som ringde, de kom två personer, Ata vet inte vem av dem det är, en är bekant och Ata vet inte om det är hans vän eller vem det är. Så det var dem som ville åka dit och så skulle man betala för tanken.

FL frågar om Ata vill namnge den bekanta men Ata svarar att alltså han är bekant så han vet inte vad han heter, han är bekant genom andra kan man säga, inte nån... På fråga om han kallas för något men Ata vet inte. Ata ombeds beskriva honom (den bekanta) och Ata vet inte vad han ska säga, svart. Ata antar att han bor i Sundsvall. Sen typ det.

Ata ombeds beskriva hans vän (den bekantas vän) och Ata säger att han inte träffat honom förut, han har träffat honom någon gång kanske, på någon fest eller något sånt. Ata ombeds igen beskriva (den bekantas vän) och Ata svarar inte svart, han var lite mer samma hudfärg som Ata kanske, lika lång som de andra personerna men Ata vet inte. Ata har inte så bra ögonmått, Ata vet inte hur lång de kan ha varit. Men de var typ lika långa. Fl frågar om ålder och om de är i Atas ålder, Ata svarar att det är nära, kanske lite eller ganska mycket yngre. Ata är 20 så han tror de är ganska mycket yngre, ingen av dem hade körkort. På fråga igen om namn eller smeknamn säger Ata nej.

På fråga om det är den bekanta som ringer säger Ata nej nej, det var någon annan som ringde och sen hoppade den här bekanta in i bilen, han känner han antar jag. På fråga om det är från ett telefonnummer säger Ata att det är oftast, Ata vet inte, Ata brukar tänka att det är lite skumt att man ringer dolt och sånt men Ata har inte tänka på det så ofta så Ata vet inte. Det är möjligt att det var är samma person som den första gången men Ata vet inte, Ata har inget att säga om det. Ata vet inte, han kan inte ta signalement över telefonen. På fråga vad den okända säger svarar Ata han säger "kan du köra mig och min vän från stan isch, typ nya hemmakväll". FL frågar om det är vid Ja/Nej parken och Ata svarar ja precis till Birsta och sen typ tillbaka eller skjutsa dem och Ata sa absolut. Ata fortsätter, så kommer man överens om betalning och så. På fråga vad Ata skulle få svarar han typ 250 eller 300 för att ja Atas bil drar inte så mycket egentligen man tankar oftast hela summan. På fråga om de åker direkt till Stadium (Outlet) säger Ata ja. På fråga om FL förstått det rätt är att det är en okänd som ringer men att det är den bekanta och dennes vän som åker med till Stadium, Ata svarar ja.

Stadium Outlet / Stadium
På fråga vad som händer på Stadium (outlet) svarar Ata att han går runt och kollar, Ata ville köpa en skidmask kanske det heter men han hittar ingen så han gick runt och kolla men de köpte kläder eller han vet inte, ja de köpte kläder, sen vill Ata fortfarande ha masken så han sa åt dem att vänta lite, han tog med dem till vanliga Stadium och köpte en mask till sig själv därifrån. Sedan var det klart. På fråga vad de köper för kläder svarar Ata att han inte vet, han

var inne i affären med dem man han gick inte runt med dem så. Ata vet inte. På fråga varför Ata behöver en skidmask svarar Ata det är inget man behöver, det är mer något man vill ha kan man säga, det är inte mycket man behöver i livet men det är mycket man vill ha kan man säga. På fråga hur Ata tänkte använda skidmasken svarar Ata åka skidor kanske, nä han skoja, det är kallt, det är riktigt kallt och ja. Ata hade faktiskt planer på att åka snowboard för han gjorde det förra året med sina vänner och det var lite jobbigt utan mask och sånt. FL frågar om Ata köpte skidmasken på uppdrag av någon annan svarar Ata nej nej. Ata har den hemma, Ata tror dem (polisen) såg den säkert när de kollade igenom hans grejer, den är Atas. FL säger att de var först på Stadium Outlet och sedan vanliga Stadium och det var där han köpte (skidmasken), Ata säger mm, japp. På fråga när det här kan ha varit, vilken dag, svarar Ata om han inte minns fel så kan det ha varit några dagar innan, han vet inte, som sagt, Ata blandar ihop dagarna, det var innan Lager 157. På fråga om den bekanta och vännen är med på Stadium så tror Ata det, han minns inte. Ata gick in först själv, de väntade men Ata tror de kom in också. Sedan köpte han den och det var inget mer. På fråga hur Ata betalar den (skidmasken) säger Ata kontanter också tror han. På fråga om de köpte något säger Ata nej.

Efter StadiumPå fråga vad som händer sen, Ata minns inte, han tror han körde hem dem, eller, körde hem dem antar Ata. På fråga vart svarar Ata att han brukar blanda ihop områdena, Ata vet inte om det var Granloholm eller Granlo, någonstans där och den andra minns han inte, han minns inte faktiskt. På fråga vem som åker till Granloholm eller Granlo säger Ata att det är den bekantas vän. På fråga på den bekanta säger Ata att han faktiskt inte minns, han körde mycket dessa dagar. På fråga vilken tid de är på Stadium Outlet och Stadium funderar Ata om det kan ha varit typ tre fyra tiden på eftermiddagen. FL påpekar att Ata hade kvittot kvar för kläderna som Ata köpte på Lager 157 och frågar om han har kvar dem hemma och Ata svarar ja kanske. Ata frågor om polisen skulle vilja ha dem och FL säger ja. FL fortsätter att samma sak gäller Stadium där han köpte skidmasken, FL frågar om han har kvittot kvar från det tillfället. Ata säger nej, han har kvar kvittot på Lager-grejerna.

BiltemaPå fråga om Ata kan ha varit på någon till affär efter att ha varit på Lager på söndag. Ata svarar att han inte minns, Ata frågar om FL menar någon klädaffär eller typ. FL säger någon annan butik i Birsta. Ata vet inte vad FL syftar på, han minns inte. FL uppger att det finns uppgifter att Ata varit på Biltema i söndags. Ata frågar om det är Biltema i Sundsvall och FL svarar att det FL antar det. Ata säger jo, han köpte en laddare, jo så var det. FL frågar om det var i söndags, Ata säger ja. Ata ombeds berätta om det. Ata säger att det var samma sak, samma person som ringde som Lager 157. Ata skulle köpa en laddare och ett uttag, sladden och biten kan man säga. På fråga om vilka instruktioner Ata fick kring det säger Ata att det skulle vara en USB-C, den billigaste man hitta typ. Det var typ det, att det var till samma person, att den skulle ges samtidigt som kläderna. På fråga om man sa till vilken typ av telefon den skulle vara till men Ata antar att det inte är en iphone om det är en sån laddare. På fråga hur Ata betalar på Biltema svarar Ata att han inte vet, han minns inte. På fråga om Ata tog kvitto säger Ata mm. På fråga om han skulle bli ersatt svarar Ata ja. På fråga om Ata är där med någon svarar Ata nej. På fråga om det sker fler stopp svarar Ata än Lager 157, Biltema och den här adressen. Ata minns inte, Biltema hade Ata glömt men om FL skulle säga att det hände något mer så skulle Ata säga. FL frågar om det han minns nu, så är det inga fler ställen, Ata instämmer.

Påsens leverans
FL påpekar att Ata sagt ingen kommentar när FL bad Ata beskriva stället där Ata lämnar påsen. FL undrar varför Ata väljer att inte kommentera det. Ata säger att han valt att inte kommentera det på grund av att Ata har inte tillit till Polismyndigheten så att, för nu, Ata visste inte att det var, vad ska man säga, FL hade sagt något om mordutredning eller förberedelse, Ata visste inte det, Ata tänker inte riskera att, Ata har säkert sagt för mycket nu men det får bli som det blir. FL frågar om Ata är rädd och Ata svarar ja lite, alla har lite rädsla

i sig, vad ska man säga, Ata vet inte vem det är. Ata vet inte om FL sett det man det har vart, inte problem, men hot och sånt av andra, han vet inte om det är samma personer, Ata vet aldrig men Ata har ett mål med penningtvätt där Ata blivit tvingad göra det och blivit hotad och det är inte löst sig än.

På fråga om Ata känner någon som bor på adressen eller i närheten där Ata lämnade grejerna så svara Ata nej.

Svarttaxi – skjutsFL säger att misstanken även gäller att Ata ska ha skjutsat, någon mer än den bekanta och dennes vän. FL tänker på söndagen. Ata säger att han inte vet, ingen kommentar, han minns inte. På fråga om Ata inte minns eller om det är ingen kommentar. Ata säger ingen kommentar. På fråga varför svarar Ata därför. FL påpekar att Ata inte behöver uttala sig. På fråga om Ata tänker svara på om han skjutsat någon före eller efter han handlat kläder svarar Ata allmänt ja, specifikt kan han inte gå in på detaljer.

FL säger att Ata kör svarttaxi och frågar hur helgen har sett ut. Ata svarar att han hade mycket körningar, han körde mycket folk från krogen och sånt, allt möjligt kan man säga, från Max till ja överallt.

FL uppger att denna har uppgifter på att, eftersom misstanken gäller, att Ata har skjutsat någon. Ata påpekar att FL frågat innan och efter och att Ata sa ja allmänt men vem det är, vilka det är, det vet inte Ata. På fråga om Ata kan berätta om när han skjutsat folk, beskriva det men inte berätta vilka de är. Ata säger att han inte vet vilka de är, även om han ville. Allmänt alla han skjutsade, Ata vet inte vad någon heter. Ata vet inte om det finns så mycket information där. På fråga om det inte finns information, Ata säger nej.

Förberedelse till mord
FL uppger att det att Ata ska ha skjutsat och försett med kläder, användas vid utförandet av ett mord på okänd målsägande. Ata tillfrågas om han känner till någonting om det, Ata svarar nej, han har ingen aning. Ata visste inget innan han kom hit. Ata skulle aldrig gått på det där. Ata säger att det inte är logiskt att, inte för att han skulle ha gjort det för mer pengar men för det han skulle få, den lilla ersättningen utöver det han hade köpt, det är skrattretande, Ata skulle aldrig. FL frågar att om Ata hade vetat om att det var till mord så hade Ata aldrig gjort det, har FL uppfattat det rätt. Ata säger ja och om det hade varit mer pengar så skulle Ata veta att det var något sånt på G, alltså nått i alla fall. Ata hade ingen aning om det.

Kontakt med Ata
Ata tillfrågas om hur man når honom, Ata säger att han kommer in på Snapchat på ipaden. På fråga vad han heter så uppger Ata "Nas3.r". På fråga om Ata använder några andra sociala medier säger Ata nej, inte riktigt. Ata är bara aktiv på Snapchat.

Ata tillfrågas om han vill tillägga något som kan vara bra för polisen att veta, Ata har inget mer att tillägga.

Ata tillfrågas om han vill uttala sig om sin inställning till brottet, erkänna eller förneka brottsmisstanken. Ata säger att han förnekar att han vetat något om det här. Ata fortsätter säga att man kan säga att om alltså FL inte har mer att säga, resten, det FL sagt, Ata antar att han gjort det men inte att han vetat så är det det som ska bevisas antar Ata. Ata har inte vetat nått. På fråga om han erkänner omständigheterna, att han varit på affärerna och köpt de här sakerna så erkänner Ata absolut det men att han inte haft vetskap om att det var förberedelse i att någon ska mördas säger Ata nej.

Förhöret avslutas

Polisen

Förhör

Förhör 2 (fortsättning på förhör 1)

Signerat av

Signerat datum

Enhet	Diarienr
Region Nord, Utredning 2 PO Västernorrl	5000-K1520865-23

Hörd person	Personnummer
Ata, Naser	[redacted]

Den hörde är	ID Styrkt	Ställning till misstänkt - målsägande - vittne
Misstänkt	Nej	

Tolk	Språk

Anledning till förhör / Misstankar som misstänkt har underrättats om	Underrättad om misstanke
Mord, Förberedelse till, Gärningsman	2023-12-08

Ytterligare information om anledning till förhör

Naser misstänks för medhjälp till förberedelse till mord genom att ha skjutsat samt försett annan misstänkt person med kläder som ska användas vid utförandet av ett mord på okänd målsägare fram till den 20231203 i Sundsvall.

Underrättad om 12 § FUK	Underrättad om rätt till försvarare	Godtar den försvarare som rätten förordnar	Försvarare/ombud närvarande
Ja			

Försvarare/ombud önskas

Förhörsledare	Förhörsdatum	Förhör påbörjat	Förhör avslutat
Caroline Perming Öhman	2023-12-08	12:10	12:32

Förhörsplats	Typ av förhör	Förhörssätt
Arresten Sundsvall	RB 23:6	Konceptförhör

Förhörsvittne	Utskrivet av

Berättelse

FL anteckning: Ata Naser har blivit frigiven från tvångsmedlet att han varit hämtad till förhör, han blir tillfrågad om han kan stanna frivilligt för några kompletterande frågor till det nyss hållna förhöret eller om man ska boka in tid till ett nytt förhör. Ata Naser uppger att han kan stanna, det är lika bra att passa på.

Närvarande vid förhöret är förhörsledare Caroline Perming Öhman och förhörsledare Catarina Öhlen.

Nedan följer en sammanfattning av förhöret. Förhöret i sin helhet finns i FILIP.

Förhörsledararen benämns som FL.

FL frågar om denne behöver repetera Atas rättigheter men Ata säger nej, han förstår.

Vem beställer

På fråga om personen som ringer och vill ha kläder, ringer från okänt nummer eller ett nummer som är okänd för Ata svarar han att det varit olika, han minns inte riktigt men att den här gången och oftast är "no caller id". På fråga hur det är vid just detta tillfället säger Ata att han tror att det just det här samtalet stod "no caller id".

Ata ombeds beskriva rösten, Ata säger att den är mörk, man pratar lite segt, klarspråk men det var segt. Segt och mörk ton. Det var utan brytning. Ata märker att det inte var en svensk, utan invandrare. På fråga vad det är som gör det så svarar Ata att man märker och hör hur autentisk ens person dialekt är. Han märker om det är en svensk eller inte, hur de uttalar vissa ord. På fråga om det är något som Ata lagt märke till i det här samtalet svarar han nej, han märkte det allmänt att det inte var en svensk. Ata kommer inte ihåg exakt vad som sas men vissa ord här och där. På fråga om Ata vet att det inte var en svensk svara Ata nej, det vet han inte. På fråga om de skriver någonting till varandra svarar Ata nej.

På fråga när Ata skulle få ersättning svarar Ata att han skulle få det samma dag, någon timme efter, typ en halvtimme efter. På fråga hur det skulle gå till svarar Ata att precis när han skulle ge honom kläderna skulle han fråga så gick han upp. Ata skulle fråga han hur han skulle få betalt, Ata använde sina pengar i början för att köpa. Ata fick inget svar och för att det ringde på dolt kunde Ata inte ringa upp heller.

Ata ombeds beskriva platsen där de träffades, FL var av uppfattning att det var till en lägenhet men Ata uppger att det var en dörr till hela huset, typ en entrédörr.

Påsar

Ata tillfrågas om han får en påse på Lager 157 och han svarar att han köpte till en påse. På fråga om Ata får en påse på Biltema svarar han nej, han la allt i Lager-påsen. Ata tog ingen påse när han handlade på Stadium.

Den bekanta och dennes vän

Ata tillfrågas om han vill beskriva hans vänner, den bekanta och dennes vän. Den bekanta var svart, Ata har sett han förut men Ata vet inget smeknamn. På fråga om Ata vet vad han heter säger han ja. På fråga om Ata vill säga det säger han nej, det vill Ata inte säga. Ata ombeds beskriva den bekantas vän, han vet Ata inte vad han heter faktiskt. På fråga hur Ata beskriver honom och Ata svarar att han är samma längd som den andra killen, ljus eller ljusare. Lite ljusare än Ata. Kort och smal.

På fråga om de handlar något på Stadium Outlet svarar Ata ja, på fråga vad svarar Ata att han inte vet. Ata känner inte dem, han som är lite bekant, Ata känner honom lite, det är inte som att de är vänner så. Ata gick runt och kolla, lite skor och kläder. De var mest och gjorde eget som gjorde så Ata vet inte. På fråga om de får en påse så tror Ata det. På fråga om de handlade något på Stadium senare svarar Ata nej, det gjorde dem inte. De handlade på Stadium outlet men Ata vet inte vad. På fråga om de tar med sig det som handlas när Ata släpper av dem svarar han att han inte minns, han såg inte så mycket, han är förare. Ata antar det för annars skulle det vara i bilen. De tog säkert med det.

Tidigare körningar

FL uppger att det finns uppgifter på att Ata kört en person denna dag, på fråga om det är något som Ata kommer ihåg svarar han att han kört många, det var en bra vecka förra veckan. Han körde jättemånga, nästan dagligen. Vem som helst. På fråga om det är någon från Shell och Max området svarar Ata jo. Han ombeds berätta om det. Ata frågar vad FL vill veta om det. FL vill veta vem eller vilka han körde och när. Ata svarar att det var en person, han är mörk, Ata minns inte vart han skjutsade honom men vet vem FL syftar på. Ata skulle känna igen honom om han såg honom nu men Ata vet inte vad han heter. Ata ombeds beskriva honom, smal, Ata säger "han som jag träffa, jag visste inte att det då alltså att det var samma person då men han som tog emot kläderna, det är samma person". Ata vet inte vad den personer heter. Ata tror inte att han är härifrån, Ata känner många i Sundsvall. Ata beskriver att han var svart, hade en lång jacka, han var väldigt tyst av sig, han pratade inte mycket.

På fråga hur Ata fick veta att Ata skulle skjutsa honom, Ata tror det var någon som ringde honom. På fråga hur svarar Ata att det var ett samtal. Ata minns inte vad det stod, det kan ha varit dolt nummer. På fråga om Ata kände igen rösten, om det kan ha varit samma som beställde kläderna och Ata svarar att ja det är mycket möjligt, det var inte olika kön, det lät lika, kan säkert ha varit samma person. På fråga vilken tid det var vet inte Ata. Det var inte sent, Ata tror det var förmiddag kanske, Ata gissar på 12, det var ljust. På fråga vad den okända personen säger svarar Ata att han säger tjena, vill du köra någon hit, du får betalt, han kommer ge dig betalt. Då säger Ata oftast ja. Så var det bara. Ata fortsätter, de säger oftast inte vart man ska köra då men personer som du plockar upp, dem ger signalement på personen som ska plockas upp och han säger vart han ska. FL frågar vad personen sa om signalement och Ata svarar typ samma sak han sa, svart, lång jacka, det är typ de man känner igen han, han skulle stå vid Max och det vara bara en som stod vid Max så Ata klurade ut att det var han och sen var det det typ.

På fråga vart Ata kör honom till svarar Ata att han inte vet, han minns inte. FL frågar om de stannar efter vägen säger Ata att han inte minns men om FL vet så kan FL påminna Ata så kanske Ata kan komma ihåg säkert. Man Ata lovar, han minns inte, det kan ha varit Bredsand eller. FL säger att Ata inte minns och Ata bekräftar detta. På fråga om Ata skjutsat denna person fler gånger så säger Ata ja. FL frågar när och Ata undrar när detta var och FL uppger att polisen har uppgifter på att Ata skjutsat på söndagen vid Max. Ata säger att han skjutsat samma person någon dag innan, till eller från Bredsand. Ata minns inte, det är många som liknar honom, Ata kan säkert ha skjutsat honom någon gång innan. Det är ofta samma personer som ringer eller som har bekanta vänner som Ata har sett förut som Ata skjutsat.

Ata ombeds berätta om när Ata skjutsade samma kille till Bredsand, när kan det ha varit. Ata svarar att det kan ha varit några dagar innan söndagen. Ata vet inte om det var tisdagen eller måndagen. Ata skjutsade honom till eller från Bredsand, Ata minns att det var någonting med Bredsand. På fråga när detta var i tid svarar Ata att det var tidigt på dagen också men han minns inte när exakt. På fråga vart Ata hämtade honom svarar Ata att det är det Ata inte riktigt minns, han vet inte. Han skulle till eller från Bredsand det är det Ata minns man han vet inte vart.
På fråga hur han fick det uppdraget svarar Ata att det var samma sak, man får samtal eller så skriver folk via facebook. Folk kan skriva, behöver skjuts härifrån. Ata minns inte riktigt hur.

FL säger att Ata var på lager 157 på söndagen, några dagar innan det Stadium och några dagar innan dess var det skjutsen till Bredsand, exakt svarar Ata.

Skjutsen från Max
FL vill gå tillbaka till när Ata skjutsar från Max och undrar om Ata och han (som Ata skjutsar) pratar någonting med varandra men Ata svarar nej, Ata beskriver honom som en tyst person, han pratar inte mycket, de pratar inte mycket. Oftast säger man hej till varandra, Ata frågar vart de ska och om någon vill prata så startar de en konversation, om vädret. Men han var tyst, då orkade inte Ata prata heller. Så de pratade inte om någonting. På fråga vad som hände vid detta tillfälle, just den här körningen, FL påtalar att Ata har just beskrivit vad som han brukar göra. Ata säger att de inte pratade, FL frågar om de hälsade på varandra och Ata svarar ja. På fråga om han gör något som Ata tänker på eller håller på med en telefon svarar Ata han inte märkte av det. Han hade en telefon såg Ata men Ata tänkte inte på vad han gjorde annars. På fråga vad han hade för telefon säger Ata att han inte la märke till det, han vet inte.

Skjutsen till eller från Bredsand
Ata ombeds beskriva händelsen när Ata skjutsar killen till eller från Bredsand. Ata säger att det var liknande, Ata fick ett samtal om han kunde köra någon, Ata skulle få betalt. Ata säger

att han dem gångerna fick betalt på plats av personen, av han som Ata skjutsade. Så Ata körde därifrån eller till Bredsand. Det var samma sak, de hälsar snabbt och så åkte Ata dit. På fråga vad Ata får betalt svarar han att han fick typ 200 kronor. FL frågar om denne uppfattat det rätt att de hälsar på varandra och säger hej, Ata svarar ja. FL fortsätter fråga om att Ata inte kommer ihåg om de körde till eller från Bredsand, Ata svarar nej.

Vem beställer

På fråga om Ata känner igen om det är samma person som beställt resorna jämfört med rösten. Ata förklarar igen att rösten var mörk, Ata kan inte lägga ett ansikte då han inte vet hur personen ser ut. Mörk röst, pratar segt. Ata tycker att alla tre beställningar lät liknande, Ata kan inte säga att det är samma person för det vet han inte men det lät liknande. Ata säger igen seg, mörkt röst, talade långsamt. FL frågar om det var någon dialekt och Ata svara nej, som han sa förut, det var ingen svensk direkt kan han säga. På fråga om det var något särskilt ord som gör att Ata tror att han inte är svensk. Ata svarar nej men att man hör på hur vissa drar på orden, hur de uttalar ord, då hör man vilket område eller stad de är ifrån.

Bredsandresan

FL frågar om det går att lokalisera vart i Bredsand skjutsen gick till eller ifrån, att Bredsand är stort. Ata svarar att det inte är vid gamla Tempo, man tar nya E4, vid rondellerna tre stycken, längst in bredvid fabriken. Man fortsätter fram vid en ny plats, där Atas vän tvättar bilar, 50 meter fram från det stället tar man höger, sedan är det rakt fram. Stället där Atas vän tvättar bilar heter Happy wash, det är i närheten av Happy wash. Antingen kör man rakt mot Tempo eller så kan man ta höger mot lägenheter.

På fråga när man tar kontakt med Ata, vilket telefonnummer de ringer då svarar Ata att han lämnat två telefonnummer. FL förklarar att denne har skrivit upp dem 07****6170 och 07****5157.

Se tjänsteanteckning: Ata Naser mobiltelefonnummer

Ata förklarar att han inte minns, han vet inte. FL påpekar att tidigare har Ata sagt att -6170 användes när beställningen till Lager 157 gjordes. Ata säger att det stämmer, Ata minns det specifikt, han la in det samma dag. På fråga om det är samma nummer på alla beställningar minns inte Ata. På fråga vilket nummer han lägger ut på facebook säger han att det är samma.

Förhöret avslutas

Polisen

Förhör

Förhör 3

Signerat av

Signerat datum

Enhet	Diarienr
Region Nord, Utredning 2 PO Västernorrl	5000-K1520865-23

Hörd person	Personnummer
Ata, Naser	[redacted]

Den hörde är	ID Styrkt	Sätt	Ställning till misstänkt - målsägande - vittne
Misstänkt	Ja	Daktningsbild, av PA Molly Bergquist	

Tolk	Språk

Anledning till förhör / Misstankar som misstänkt har underrättats om	Underrättad om misstanke
Mord, Förberedelse till, Gärningsman	2023-12-08

Ytterligare information om anledning till förhör

Naser misstänks för medhjälp till förberedelse till mord genom att ha skjutsat samt försett annan misstänkt person med kläder som ska användas vid utförandet av ett mord på okänd målsägare. Detta skedde fram till den 2023-12-03 i Sundsvall.

Underrättad om 12 § FUK	Underrättad om rätt till försvarare	Godtar den försvarare som rätten förordnar	Försvarare/ombud närvarande
Ja			Ja

Försvarare/ombud önskas
Jan Nyman

Förhörsledare	Förhörsdatum	Förhör påbörjat	Förhör avslutat
Molly Bergquist	2024-01-31	15:12	10:23

Förhörsplats	Typ av förhör	Förhörssätt
Arresten Sundsvall	RB 23:6	Ljudbandsförhör

Förhörsvittne	Utskrivet av
	MB

Involverad personal	Funktion
Mattias Lundström	Biträdande förhörsledare

Berättelse

Förhörsledare 1 (förkortas nedan F1): Molly Bergquist
Förhörsledare 2 (förkortas nedan F2): Mattias Lundström

Försvarare Jan Nyman närvarar via telefon vid förhör.

Nedan följer en sammanfattning av förhöret. Förhöret i sin helhet finns i FILIP.

Förhörsledarens anteckningar skrivs nedan i kursiv stil.

Naser delges sina rättigheter samt brottsmisstanken. Naser uppger att han förstår.

Naser och försvararen önskar en paus. Paus kl. 08:54 – 09.09.

Naser tillfrågas om det är något han tänkt på sedan förra förhöret. Naser svarar nej. F1 frågar vilka mobiltelefoner som Naser använder. Naser uppger att han använder en Iphone. Han är osäker på modell men tror det är en 10 eller 11. Han bekräftar att det var den han hade hemma hos sig. Naser uppger att han har ett telefonnummer som slutar på -6170. F1 frågar

om han haft något annat telefonnummer tidigare. Naser uppger att det var längesen, han berättar att det slutade på -5157. På frågan om han haft någon annan telefon tidigare berättar Naser att han haft en telefon som var snäppet bättre. Han tror att det var en Iphone 12. F1 frågar vart den är nu, Naser uppger att han sålde den via Facebook.

F1 uppger att de ska prata om dagarna innan 2023-12-03. F1 uppger att de kontrollerats uppkopplingar mot master på Nasers telefon. Vidare berättar F1 att enligt detta så har Naser gjort en resa till Söderhamn 2023-11-29 och Naser ombeds berätta om den resan. Naser berättar att han var där med sin vän. De båda var arbetslösa, det var spontant. Innan har Naser varit i Gävle och lite här och där. F1 frågar vad de gjorde där. Naser uppger att de inte gjorde så mycket, de åt på Subway och gick runt. Naser har inte varit där tidigare, bara en gång med jobbet. De kollade runt på stan, de var där i några timmar. F1 frågar vilken vän han var där med, Naser svarar ingen kommentar. På frågan vad det är som gör att han inte vill kommentera det svarar Naser att han inte anser att det är relevant.

F1 ber Naser att berätta om resan hem från Söderhamn. Naser berättar att det inte är så mycket att kommentera. Det var inget utmärkande som hände. F1 frågar om det var Naser och hans vän som åkte hem, Naser svarar ingen kommentar. F1 frågar om Naser kan berätta om han åkte ensam hem. Naser svarar att han inte gjorde det. F1 frågar om han kan säga med vem, Naser uppger att det var med hans vän och med någon mer. F1 frågar hur det kommer sig att någon mer åkte med honom hem. Naser svarar att han inte vet, att han ville ha skjuts och skulle betala Naser för det. Naser berättar att de ändå var där så han tog chansen. F1 frågar hur Naser fick veta att den personen ville ha skjuts. Naser berättar att han inte minns riktigt. F1 frågar om han minns hur han fick kontakt med den personen, Naser svarar nej. F2 uppger att Naser skjutsat andra personer tidigare mot betalning vilket Naser bekräftar. F2 frågar hur de kontaktat honom då. Naser berättar att de kontaktar honom via Facebook eller Messenger. Ibland ringer man, skriver sms, ringer dolt eller så knackar man på bilrutan. Det kan vara på alla möjliga sätt.

Naser ombeds att berätta om sin relation till Abdimalik Ahmed. Naser frågar vem det är, F1 frågar om han känner igen namnet vilket han svarar nej på. F1 uppger att Nasers telefon var i Söderhamn kring klockan 15:30 2023-11-29 och kopplar sedan upp i Sundsvall 17:30. F1 frågar om det kan stämma. Naser svarar att han antar att om det är den person som åkte med honom så är det han, Naser visste inte vad han hette och har ingen kontakt med honom. Han hade aldrig träffat den personen innan. F1 uppger att tiderna på uppkopplingarna även stämmer överens med Abdimaliks telefon. Naser tillfrågas om han träffat honom förut vilket han svarar nej på. Naser uppger att killen inte presenterade sig heller, han berättar att det är sällan folk gör det. F1 frågar vart han hämtade honom. Naser uppger att det var i Söderhamn men att han inte minns vart. F1 frågar om han minns hur han fick veta var han skulle hämta killen. Naser uppger att han och hans vän hade dygnat. De hade turats om att köra dit även om det endast tog 2 timmar att köra. De sov lite när de var där, de stod parkerade mesta tiden. Det var inte Naser som tog kontakt med killen. Naser vet inte vem, det var inte han heller.

F1 frågar om de pratade något när de körde, Naser svarar nej och att killen var tyst av sig och pratade inte så mycket. F1 frågar vart Naser körde honom. Naser körde honom någonstans inne i Sundsvall men minns inte vart. På frågan om han minns något område uppger Naser att det var ett tag sedan och att han inte minns. Det var ingen skjuts som utmärkte sig från de andra så han minns inte riktigt. Naser uppger att om man frågar honom om någon han skjutsade för två veckor sedan så minns han inte. F1 frågar om Naser fick betalt för resan. Naser skulle få betalt men han fick inte betalt. På frågan om de kommit överens om hur han skulle få betalt uppger Naser att han skulle få kontanter och en del på swish. Naser tillfrågas om det ofta händer att han kör men inte får betalt. Naser uppger att det hänt ett par gånger men att det inte går att anmäla då det är illegalt att köra taxi. F1 frågar om Naser träffade

honom något mer under helgen. Naser svarar ja, att han tror det. Han fick ett samtal och skulle hämta honom vilket han gjorde. Naser ombeds berätta om det. Naser berättar att han hämtade honom från Max, han minns inte vart han körde honom. F1 frågar om han träffade honom något mer under helgen, Naser uppger att det är möjligt men att han inte minns.

F2 uppger att det Naser sagt att det inte var Naser eller han, Naser uppger att han menar att det inte var han men han vet inte om han *(syftar på sin vän)* gjorde det. F2 frågar om det kan ha varit någon annan som tog kontakt om körningen, Naser vet inte. F2 uppger att Naser inte fick betalt vilket Naser bekräftar. F2 frågar om det hänt att han inte får betalt efter detta. Naser svarar ja, att det var några dagar efter. Naser uppger att det har med detta att göra, det var någon som ringde Naser och bad honom köpa kläder då deras familjemedlem var handikappad eller rörelsehindrad. Då gjorde Naser det och skulle få betalt för det. Då kom han ut och hämta pengarna, Naser fick inte betalt så då sket han i det och gick därifrån. Efter det har det inte hänt. F1 frågar om Naser bad honom om pengarna då. Naser svarar ja och att killen sagt att han skulle hämta dem. Naser tycker att rätt ska vara rätt, han måste ha saker och tanka sin bil. F2 frågar om det var samma person vilket Naser bekräftar och säger att det var han från Söderhamn.

F1 uppger att de ska visa bilder från 2023-11-30. Naser förevisas bilder från kyrkogatan, *(se bilaga Bildbilaga ÖVK JA/NEJ parken)*. F1 uppger att det är bilder från Kyrkogatan vid kl. 15:30, vid nya hemmakväll. Vidare berätta F1 att det är bilder på en bil och två personer som kliver in i bilen *(Naser förevisas alla tre bilder i bilagan)*. Naser tillfrågas om han känner igen detta. Naser berättar att han känner igen att det är hans bil och bekräftar att det är hans registreringsnummer. F1 frågar om Naser kommer ihåg den händelsen. Naser svarar ja och ombeds att berätta om det. Naser berättar att han fick ett samtal tidigare under dagen, det var några personer som ville ha skjuts då de skulle handla lite saker på Birsta. Naser hade ingenting för sig den dagen, han sa åt Naser att de skulle träffas vid nya Hemmakväll. Naser åkte dit vid den tiden och de åkte till Birsta. F1 frågar vilka personer det är, Naser uppger att det är en bekant men att han inte känner den andre. Den ena gick i samma gymnasium som Naser, de har lite bekanta vänner. F1 frågar vem den bekanta är, vad han heter. Naser frågar om det är Yohannes och bekräftar sedan att det var Yohannes. Naser uppger att när Naser gick tredje året på gymnasiet gick Yohannes första. Naser lärde känna honom där, de har träffats och spelat fotboll på sommaren. De är inte nära vänner. På frågan vilket gymnasium det var uppger Naser att det var Thoren Buisness school. På frågan om Yohannes brukar fråga Naser om skjuts svarar Naser ja.

F1 frågar om den andra personen. Naser uppger att han inte vet vem det är, han har aldrig träffat honom i hans liv. På frågan om Naser vet vad han heter svarar Naser nej, han har ingen aning. F1 uppger namnet Jad Al-Omri och frågar om det är något som Naser känner igen. Naser svarar nej, han har ingen aning. Han tillfrågas återigen om han träffat honom förut, Naser svarar nej. F1 frågar om det är Naser som kör hans bil vilket Naser bekräftar.

F1 uppger att det finns bilder från deras besök på Birsta som de ska titta på. Naser tillfrågas om han minns vilka butiker de besökte, Naser minns inte. Naser tillfrågas om han minns någon butik, Naser minns Stadium då det var där han handlade någonting. F1 visar bilder från Stadium Outlet *(se bildbilaga bildbilaga ÖVK Stadium Outlet)* Naser tillfrågas om han känner igen personerna på bilderna från entrén *(*[redacted] när de gick in klockan 16:09. Naser förevisas sedan bilderna från skoavdelningen [redacted] och bekräftar att det är han. Naser förevisas bilden på Jad [redacted] och han uppger att det var han som satt i bilen. Naser förvisas bilderna på sidan 4 och tillfrågas vem det är. Naser uppger att det är som det står, Yohannes. Naser tillfrågas om han känner igen att det är Yohannes även om det står, Naser svarar ja. F1 ber Naser att berätta vad de gjorde inne på Stadium Outlet. Naser berättar att de skulle köpa lite grejer, lite kläder. Naser hade inget bättre för sig, Naser menar att som

man ser på bilderna så var han inte och handlade med dem utan kollade på lite saker själv. Han vet inte vad de gjorde. På frågan om de berättade vad de skulle handla svarar Naser nej, han känner inte honom så bra och det är inget man snackar om menar Naser. F1 frågar vem det var som skulle handla. Naser svarar att han inte vet, han antar att de är vänner och att de gick dit tillsammans. F1 visar bild från kassen [redacted] samt bilden från entrén några minuter senare [redacted] Naser tillfrågas om han minns vad det gjorde efter Stadium Outlet. Naser berättar att de gick till Stadium då han själv skulle handla, han handlade en skidmask. På frågan varför han köpte den svarar Naser att det är vintersäsong och Naser brukar åka snowboard så det var lämpligt för detta väder.

F1 visar bilder från Stadium kl. 16:25 *(se bildbilaga Bildbilaga ÖVK Stadium)* och frågar vilka Naser ser på första bilden. Naser berättar att det är han själv. På bilderna på andra sidan uppger Naser att det är han och de andra två som syns. Naser tillfrågas vad det är han har i handen på bilden på 3e sidan. Naser uppger att det är den *(syftar på skidmasken)*. Naser förvisas bilden på sidan 4 och tillfrågas om han betalade hela köpet kontant. Naser uppger att han inte minns, han berättar att det var något som strulade men att det var precis så att han kunde betala. *F1 visar även bilderna* [redacted] *samt kvittot från köpet.* F1 frågar om de andra handlade något där inne, Naser vet inte. F1 frågar vidare om de var på några fler affärer under den resan, Naser svarar nej.

F1 ber Naser berätta vad de gjorde efter att de varit på Stadium. Naser har för sig att han skjutsade hem dem. Han körde först hem den ena som han inte kände igen. Han tror att det var Yohannes som lämnade kläderna eller så var det någon som kom och tog dem. Enligt Naser är det något som händer. F1 ber Naser berätta om det. Naser uppger att han inte minns och vill att F1 ska ställa frågor som vart eller när, han är inte så bra med händelseförlopp. Hans minne väcks mer om man säger så. F1 uppger att de åkte från Birsta och att de först släppte av den som han inte kände. Naser uppger att han inte minns om det var först men det var någon gång under de händelseförloppet. På frågan vart Naser släppte av honom uppger Naser att han antar att det var nära där han bor, Naser tror att det var Granloholm. F1 frågar vart kläderna var då, Naser tror inte att han tog med sig dem. Naser minns inte riktigt. F1 frågar var Naser körde Yohannes då. Naser minns att Yohannes sa åt honom att köra någonstans men han minns inte vart. F1 uppger att Naser sagt att han kört honom förut och frågar om han vet var Yohannes bor. Naser svarar ja, F1 frågar om det var hem till honom som han skulle köra. Naser berättar att det inte var hem till honom. På frågan om Naser har något minne över vart han skulle svarar Naser nej. Vidare frågar F1 om Yohannes sagt varför han inte skulle hem, Naser uppger att han inte frågade ska du hem? och att han sa nej, Yonnes hade sagt att han slutat skolan och att han skulle handla, det var bara det. Naser är inte så nyfiken. F1 frågar om kläderna, att Naser inte trodde att den andra killen tog dem. Naser uppger att han inte minns. På frågan vad som hände med kläderna uppger Naser att han inte minns, antingen tog en av dem med sig dem eller så åkte de någonstans. Naser menar att om F1 säger, F1 uppger att F1 inte vet och att det är därför Naser får frågan. Naser minns inte om han tog dem eller inte. F1 sammanfattar att Naser inte vet om kläderna åkte med han till Granloholm eller om de åkte med Yohannes vilket Naser bekräftar.

F1 frågar om Naser minns om han släppte av killen han inte känner först. Naser uppger att han inte minns det heller och vill inte blanda ihop. F1 frågar om han minns om han släppte av någon i närheten av Mimerskolan eller Balderskolan, Naser tror att han gjorde det. På frågan vem av dem uppger Naser att det var någon av dem. Han släppte av den personen vid lägenheterna till vänster om Mimerskolan. Naser antar att någon av dem gick ut, F1 frågar om han släppte av dem eller om de åkte med honom efter det. Naser uppger att någon gick ut och de väntade lite och sedan åkte Naser och lämnade den andra. F1 frågar om den som klev ut vid Mimerskolan inte fortsatte att åka med honom sedan vilket Naser bekräftar. F1 sammanfattar att Naser sagt att han släppte av en person vid Mimerskolan och en i

Granloholm. Naser tror att Granloholm kan ha varit efter. F1 uppger att Naser sagt att han släppte av killen han inte känner i Granloholm och frågar om det var Yohannes han släppte av vid Mimerskolan. Naser uppger att han inte vet, han minns inte riktigt. F1 frågar om det var någon fler som åkte i bilen, Naser svarar nej. F1 frågar om Naser åkte till Bredsand i samband med detta vilket Naser uppger att han gjorde. Han berättar att han åkte dit med någon av de två. Naser frågar om allt detta är från samma dag vilket F1 uppger att det är det som F1 frågar Naser om. Naser tror inte att det var samma dag, det hänger inte ihop eftersom att om man tittar på första bilden från hemmakväll så var klockan runt halv fyra, då hade dem slutat skolan och sedan var de där i en timme. Naser uppger att åkte runt lite efter det och han tror att de var dagen efter de var i Bredsand. F1 frågar vem det vara Naser körde till Bredsand, Naser minns inte. F1 frågar om det var någon av Yohannes eller Jad vilket Naser bekräftar men uppger att han inte minns vem. På frågan om personen sa varför de skulle till Bredsand svarar Naser nej. Naser uppger att det oftast är så att han får ett samtal och då är det inte så mycket mer att ifrågasätta, Naser säger vem är jag att ifrågasätta, så om det inte är självklart att något inte går som det ska. F1 frågar om det är något som nämnts, Naser svarar nej.

F1 uppger att de ska prata om söndagen 2023-12-03. Naser ombeds att berätta det han minns från den dagen. Naser uppger att det är svårt att komma ihåg när F1 tar upp ett datum och uppger att om F1 har någon händelse på bild så kommer han att minnas. F1 uppger att Naser sagt innan att han handlat kläder och ber Naser berätta om det. Naser berättar att han satt hemma och vilade. Han fick ett samtal, eller blev meddelad att åka och köpa. Det var en persons lillebror som sa var rörelsehindrad eller handikappad och det var svårt för honom att köpa själv. Han blev nyligen handikappad. Han skulle inte hinna handla. De bad Naser att åka till någon billig affär och köpa ett par byxor, tröja och skor. F1 uppger att Naser sagt att han fick ett samtal och sedan meddelande, vidare frågar F1 hur han blev kontaktad. Naser uppger att han blev meddelad, någon berättade för honom. F1 frågar om det var någon som ringde vilket Naser bekräftar. F1 frågar vad Naser fick för mer info om kläderna. Naser uppger att han inte fick så mycket info, bara att det inte skulle vara så ljusa färger. På frågan vad anledningen till det var svarar Naser att han inte vet, han ställde inte så många frågor. Naser minns inte vilken tid det var. På frågan om vilken affär han åkte till svarar Naser Lager157.

F1 visar bilder från övervakningsfilmen *(se bilaga bildbilaga ÖVK Lager157).* Naser förevisas bilder i bilaga. F1 uppger att det var klockan 14:16. Naser tillfrågas om han minns hur han betalade, Naser uppger att det är som det står att han betalade med kontanter och med mobilen. F1 frågar om han minns att det var så, Naser uppger att han inte minns riktigt. F1 frågar om Naser minns skorna på sista bilden, Naser uppger att han tror att han köpte något liknande. Naser tillfrågas om vad han skulle göra med kläderna. Naser uppger att han skulle lämna dem till en person. På frågan hur han fick veta det uppger Naser att de ringde honom. F1 frågar om de sa till vilken person, Naser uppger att de sa att han skulle träffa en person vid en plats och en tid. Naser uppger först att det var vid en trappuppgång men ändrar sig sedan och uppger att det var vid en entré. Sedan gjorde Naser det. F1 frågar om han var på fler affärer innan eller efter. Naser uppger att det är möjligt. Han uppger att det kanske är Biltema. F1 uppger att de finns övervakningsfilm från Biltema *(se bilaga Fotografier från Biltema 231203)*, det är från samma datum klockan 14:31. Naser ombeds att berätta vad han skulle göra på Biltema. Naser berättar att han skulle köpa en laddare, vilket han gjorde. F1 frågar om han fått veta vilken typ av laddare det var. Naser uppger att han har för sig att det var en USB-c. På frågan om han köpte något mer när han var där svarar Naser att han inte minns. Naser förevisas bilder från butiken och tillfrågas om han känner igen sig själv vilket han uppger att han gör. Naser förevisas även kvittot.

F1 frågar hur Naser skulle få betalt för detta, Naser uppger att han antingen skulle få kontant betalning eller via swish, kanske blandning av båda. F1 frågar om de pratade om det i

samtalet, Naser svarar ja och att han tror det. Naser tillfrågas om vad de sa, Naser berättar att de sa att han skulle komma med kvittot. Naser tror att han har kvittot från Biltema hemma fortfarande. Då skulle han få extra utöver det, men det gjorde han inte. På frågan vem han skulle ge kvittot svarar Naser att det var till personen som skulle ha kläderna och laddaren. F1 uppger att Naser sagt i tidigare förhör att han inte fått betalt. F1 frågar om Naser fått betalt nu vilket Naser svarar nej på. F1 ber Naser att beskriva den person som gav honom uppdraget. Naser uppger att han minns att han hade mörk röst, det finns inte så mycket mer än så att säga. Om Naser hör rösten skulle han säkert veta vem det är. F1 frågar om det är en person som gett Naser liknande uppdrag förut, Naser vet inte. Han uppger att det kan vara möjligt, han brukar inte spara telefonnummer och ibland ringer de dolt. F1 frågar om Naser minns om den personen ringde dolt, Naser tror det. Han tänkte spara numret när han inte fick betalt. Efter en dag tänkte Naser skriva till honom, det gick inte. F1 ber Naser att berätta om vad han gjorde efter att han köpte kläderna och varit på Biltema. Naser berättar att han har för sig att han körde dem till personen. På frågan vart den personen var uppger Naser att han var nära Mimerskolan. Naser ombeds att berätta vad han gjorde när han kom dit. Naser fick en adress eller husnummer så han parkerade sedan gick han runt och gav honom grejerna. Naser tillfrågas om hur han tog kontakt med personen. Naser uppger att det stod ut som att den personen stod och väntade så han gick dit, han visslade och det var då Naser såg att det var han.

F1 berättar att det använts hemliga tvångsmedel i ärendet där ett av dem är hemlig kameraövervakning. *Naser förevisas film 2023-12-03 kl 14.56.37 Abimalik möter Naser Ata i porten. Abdimalik får en Lager 157 påse.* Naser ombeds att berätta vad som syns på filmen. Naser uppger att det är som han sagt, att han väntade på Naser vid entrén. F1 frågar om Naser känner igen att det var den personen som han gav påsen till vilket Naser bekräftar. Naser uppger att det var han som följde med Naser från Söderhamn. F1 uppger att Naser sagt i tidigare i förhör att han kört den personen, vidare tillfrågas Naser om han kört honom någon fler gång än från Söderhamn. Naser uppger att han kört honom en gång, han är lik någon annan så Naser kan blanda ihop dem. Naser vet inte deras namn. F1 frågar om Naser fått betalt när han kört honom tidigare. Naser uppger att han skulle få betalt men att han inte fick det. Killen skulle till tågstationen och ville ha något från macken. Killen sa att han glömt sitt kort och att hans vän skulle swisha. Killen tog Nasers kort och köpte lite grejer, innan han satte sig på tåget sa han att hans väns skulle swisha men Naser har inte fått pengar. F1 frågar om Naser bad killen om pengar när de möttes vid dörren. Naser svarar att han tror det, det var längesedan så han minns inte. F1 frågar om Naser såg killen innan han visslade på Naser eller i något annat skede. Naser svarar nej, vid det tillfället var det först när han visslade som Naser såg honom. F1 undrar hur Naser tänkte att han skulle få pengarna, han fick uppdraget av någon som ringde på dolt nummer och han åker och lämnar sakerna. Naser vet inte om de pratade om pengar då men han fick inte några pengar. F1 undrar hur han tänkte att han skulle få pengarna. Naser menar att de pratade om betalningen i mobilen, det är alltid så när någon ringer och vill ha skjuts. Naser frågar hur mycket de kan betala och de säger vad de kan betala. De förhandlar så och då kom de överens om ett pris. Naser berättar att han sagt att killen kommer att ta sakerna och att Naser skulle få betalt. Naser tillfrågas om hur han tänkte att han skulle få pengarna när han inte fick dem där. Naser uppger att han inte tänkte så mycket där, han kom på att det var dolt nummer. Då finns det inte så mycket man kan göra. Speciellt då det är svartjobb.
F1 uppger att Abdimalik, som tog emot påsen, uppger att det är en maskerad man som kommer med en påse, i påsen finns även ett vapen. F1 uppger att Naser har halsduken och är maskerad på filmen, vilket gör att det stämmer in på Naser. Naser tillfrågas hur han tänker kring det. Naser uppger att det inte var något vapen alls. Naser menar att man säkert kan följa hela händelseförloppet från att han köpte grejerna tills att han åkte dit. Det var absolut inget vapen. F1 frågar vad som var i påsen, Naser uppger att det var kläder och laddaren, inget

annat.

F2 frågar om de ska tolka Naser som att det inte är han som ringer Naser som tar emot påsen då Naser uppger att killen skulle betala. Naser uppger att han inte vet men att han antar att de händer ihop. F2 frågar om det är samma person som ringde och beställde taxin är samma person som tog emot den. Naser vet inte. F2 uppger att Naser sagt tidigare att han skulle känna igen rösten och han har även skjuts den killen. Naser uppger att han skulle känna igen den nu, han kommer inte komma ihåg hur han låter nu. Om Naser hör hans röst igen skulle han känna igen den. F2 uppger att Naser har skjutsat runt killen lite och att de har pratat, så Naser borde känna igen hans röst. Naser svarar ja. F2 frågar om Naser skulle säga att det var samma person som ringde och beställde resan. Naser svarar nej. F1 frågar om det är samma person som ringde och sa att Abdimalik ville åka med Naser från Söderhamn som även gav honom uppdraget att köpa kläderna. Naser svarar nej samt att han inte förstår. F1 uppger att Naser sagt att de fick ett uppdrag att köra Abdimalik från Söderhamn till Sundsvall men att det inte var Naser som fick det uppdraget. Vidare frågar F1 om Naser vet om det är samma person som ger dem de uppdraget som ringer och ger Naser uppdraget att köpa kläderna. Naser svarar att han inte har någon aning.

F2 frågar hur Naser fick uppdraget att köra från Söderhamn, Naser uppger att han inte vet. Han var bara där med sin vän. De gick runt, åt och sov lite. F2 frågar om det är så att Naser inte vet hur han fick informationen vilket Naser bekräftar. Naser uppger att det inte var han som kontaktade någon och han vill inte heller säga att det var hans vän, han vet inte vem det var men det var inte Naser iallafall. F2 frågar om det var Naser som blev kontaktad, vilket Naser svarar nej på. F2 frågar hur han visste att han skulle skjutsa någon. Naser uppger att han fick veta det när han kom till bilen. F2 frågar om det var personen som kontaktade honom när han kom till bilen, Naser vet inte. F2 uppger att Naser sagt tidigare att folk kan ringa till honom, via Facebook o.s.v. F2 frågar om det var på något av dessa sätten han blev kontaktad. Naser svarar nej. F2 frågar hur killen som skulle åka med dem visste att de var i Söderhamn. Naser vet inte. F2 frågar om det var en ren tillfällighet att just den personen som Naser har skjutsat tidigare råkar se Naser i Söderhamn. Naser uppger att han skjutsat honom en gång tidigare men fler gånger efter, Naser vet inte hur det blev så. Han var inte den som de kontaktade då. Naser vill inte heller säga att det var han som var med honom heller för han vet inte om det var han. F2 frågar om det kan vara så att han som var med Naser brukar få uppdrag att köra folk, Naser uppger att han inte tror det. Inte vad Naser vet, han har inte så bra koll på andra. F2 uppger att F2 blir fundersam över hur Naser fick körningen. Naser frågar om man kan pausa den här varpå F1 frågar om Naser vill ha paus i förhöret vilket Naser vill.

Paus 09:59 – 10:11

Naser tillfrågas om han tänkt på något under pausen, Naser svarar nej och att han haft samråd med sin försvarare. F2 ställer samma fråga igen och frågar hur han fick uppdraget att köra från Söderhamn. Naser uppger att han inte minns, han vet inte. F2 frågar om det kan ha varit på något sätt som avvek från hur det brukar vara, med SMS eller liknande. Naser uppger att han inte vet, att han inte minns. Annars hade han sagt hur det var. F2 uppger att om det varit på något annat sätt än vad det brukar vara kanske han hade kommit på det, Naser minns inte. F2 ser det som rätt osannolikt att den personen bara skulle kunna knacka på rutan på ett ställe som Naser är på för första gången och så råkar det vara samma person som han skjutsat innan. Naser uppger att det är osannolikt men han minns inte hur.

F1 frågar om Naser känner igen namnen Anton Granat, Peter Ålander och Tim Lantzidis. Naser känner inte igen något av namnen.

F1 frågar om Naser gör anspråk på sina två telefoner som Polisen tagit i beslag, Naser tillfrågas om han vet vilka telefoner det är. Naser tror att det är hans gamla Iphone 6 och hans nyare Iphone 11. Det är Iphone 11 han använder. Naser tillfrågas om koder till telefonerna. *Se separat PM.* Naser gör anspråk på båda telefonerna.

Naser FÖRNERKAR brottsmisstanken samt omständigheterna.

Försvararen har inga ytterligare frågor.

Paus i förhöret. 10:15 – 10:19

F2 uppger att Naser sagt tidigare att han skulle känna igen rösten på den som beställde kläder. Naser ombeds att beskriva rösten, han uppger att det var någon som talade med mörk röst, mörk ton. Pratade lite segare än vanligt. På frågan om personen hade någon dialekt svara Naser att den inte hade stor skillnad mot vad Naser har. Det var en vanlig Sundsvallsdialekt. F2 frågar om det var ortendialekt. Naser svarar att det var lite sån dialekt, det var inte överdrivet mycket. Han förstod sig på vad han sa och det var inte massor med slangord. Naser ombeds att beskriva hur personen som han skjutsat runt, som inte betalat för sig, pratade. Naser uppger att den personen hade lugnare röst, han var inte så pratglad och talade inte så ofta. När Naser skjutsade honom var hans röst ljusare och lugnar. Han hade också lite ortensvenska. Han hade lite mer ortensvensaka än den som ringde och beställde taxin. F2 frågar om Naser skulle känna igen rösten på beställaren vilket Naser bekräftar.

Paus i förhöret 10:21

Förhöret avslutas.

Polisen

Förhör Yohannes Maskad

Signerat av

Signerat datum

Enhet	Diarienr
Region Nord, Utredning 2 PO Västernorrl	5000-K1520865-23

Originalhandlingens förvaringsplats	Datum	Tid
	2024-03-25	17:44

Involverade personer	Personnummer/Orgnr	Roll
Hiyabu-Dirar, Yohannes Aman		Berörd person

Involverad personal	Funktion
Hanna Engström	Uppgiftslämnare

Polisen

Förhör

Signerat av

Signerat datum

Enhet	Diarienr
Region Nord, Utredning 2 PO Västernorrl	5000-K1520865-23

Hörd person	Personnummer
Hiyabu-Dirar, Yohannes Aman	[redacted]

Den hörde är	ID Styrkt	Sätt	Ställning till misstänkt - målsägande - vittne
Misstänkt	Ja	Dataslagning, av PA Molly Bergquist	

Tolk	Språk

Anledning till förhör / Misstankar som misstänkt har underrättats om	Underrättad om misstanke
Mord, Förberedelse till, Gärningsman	2023-12-14

Ytterligare information om anledning till förhör

Misstänks för medhjälp till förberedelse till mord genom att ha försett annan misstänkt person med kläder som skulle användas vid utförandet av ett mord på okänd målsägare fram till den 2023-12-03 i Sundsvall.

Underrättad om 12 § FUK	Underrättad om rätt till försvarare	Godtar den försvarare som rätten förordnar	Försvarare/ombud närvarande
Ja			Ja

Försvarare/ombud önskas
Henrik Bodén

Förhörsledare	Förhörsdatum	Förhör påbörjat	Förhör avslutat
Molly Bergquist	2023-12-14	11:10	11:48

Förhörsplats	Typ av förhör	Förhörssätt
Sundsvalls polisstation	RB 23:6	Ljudbandsförhör

Förhörsvittne	Utskrivet av
	MB

Involverad personal	Funktion
Caroline Perming Öhman	Biträdande förhörsledare

Berättelse

Förhörsledare 1 (förkortas nedan F1): Molly Bergquist
Förhörsledare 2 (förkortas nedan F2): Caroline Perming-Öhman

Förhörsledarens anteckningar skrivs nedan i kursiv stil.

Nedan följer en sammanfattning av förhöret. Förhöret finns i sin helhet i FILIP.
Yohannes delges sina rättigheter enligt FUK12§, FUK12c§ samt brottsmisstanken enligt ovan.

Yohannes tillfrågas om han förstår misstanken vilket han bekräftar.

Paus: 11:11 – 11:18

F1 frågar vad Yohannes tänker när han hör brottsmisstanken. Yohannes uppger att han garvar när han hör brottsmisstanken, han vet inte hur polisen kommit fram till det. F1 uppger att Yohannes är misstänkt för medhjälp till förberedelse till mord och att det är för att Yohannes tillsammans med en annan person blivit skjutsade till Birsta under torsdagen 2023-11-30 där

de handlade kläder. Yohannes ombeds att berätta om det. Yohannes uppger att han pratat den hela veckan i skolan om att han skulle köpa nya FIFA som kommit ut för någon månad sedan. Sedan hade hans vän hört om det, det var vännen som var med, vännen skulle också köpa kläder. De kom överens om att de skulle åka till Birsta. Yohannes följde med honom när han skulle köpa kläder och sedan gick de till Power och köpt FC24 *(FIFA).* Yohannes har kvitto och boxen kvar. Yohannes har inte köpt kläder, han har inte gett eller köpt kläder till någon. Han vet ingenting om något mord. Yohannes vet inte vem som skulle utföra brottet och han vill inte veta heller.

F1 frågar vem personen som Yohannes åkte dit med är, Yohannes svarar "en person", vidare uppger Yohannes att han är där idag för att prata om sig själv och ingen annan. Om han pratar om någon annan kommer han inte nämna något namn. F1 frågar vart de åkte ifrån, Yohannes uppger att de åkte från skolan. På frågan var skolan ligger uppger Yohannes att det är Thorén, det ligger mitt i stan. Yohannes uppger att de gick runt hörnet och åkte därifrån. F1 frågar hur de åkte dit, Yohannes svarar att de åkte bil. På frågan med vem de åkte uppger med Yohannes att det är med en bekant. På frågan hur de kom överens om att åkta till Birsta uppger Yohannes att han pratade med sin bekanta. F1 frågar om det var via telefon, via sms eller app, Yohannes uppger att poängen är att han pratade med honom och att han inte kommer nämna något mer än så. F1 frågar varför han inte vill berätta det, Yohannes uppger att det inte är någon speciell anledning. Han vill inte säga det, det finns ingen vettig anledning att säga det då det inte hjälper polisen eller honom att säga det. På frågan om Yohannes vill nämna vem den bekanta är svarar Yohannes nej.

Yohannes ombeds att berätta var de åkte på Birsta. Yohannes uppger att de först åkte till Stadium eller Stadium outlet. Det var den butiken vid Power, Yohannes tror att det var Stadium Outlet. Sedan gick de över till Power. På frågan om de var på några fler ställen uppger Yohannes att de var på Candy World för att köpa snus och vape mellan Stadium Outlet och Power. Efter det åkte de hem. På frågan vilken väg de åkte till Birsta uppger Yohannes att de åkte en vanlig bilväg. Yohannes ombeds att beskriva vilken väg det var och Yohannes uppger att det var en vanlig bilväg till Birsta. Han kan bara en väg och det var den som de tog. På frågan om Yohannes handlade något mer än spelet svarar Yohannes att han bara handlade spelet och snus. F1 frågar om Yohannes vän handlade något, Yohannes antar att vännen handlade sina kläder Yohannes höll inte koll på honom. Yohannes tittade efter andra saker i affären när hans vän var inne och handlade. Yohannes tillfrågas om den bekanta *(personen som körde bilen benämns hädanefter som den bekanta)* handlade något, Yohannes uppger att den bekanta tittade på saker med Yohannes. De var alla splittrade inne i affären, Yohannes tänkte att när han ändå var där kunde han titta på saker.

F1 frågar vad hans väns skulle ha kläderna till. Yohannes uppger att kläderna var till honom. Det var inte så att Yohannes frågade vad han skulle ha kläderna till, vännen hade sagt att han skulle köpa kläder. Yohannes antog att vännen skulle ha de själv vilket Yohannes uppger att vännen förmodligen skulle ha. Mer än så vet inte Yohannes. På frågan om Yohannes vet vad han köpte för kläder uppger Yohannes att han inte vet exakt. På frågan om han minns något uppger Yohannes att han minns vad han själv skulle köpa, han bryr sig inte vad vännen köpte och han vet inte.

F1 frågar om de åkte samma väg tillbaka från Birsta vilket Yohannes bekräftar, den vanliga vägen. Yohannes bekräftar att de åkte med hans bekanta då med. På frågan var han åkte då uppger Yohannes att han åkte hem till Skönsmon. Vidare frågar F1 var hans kompis åkte. Yohannes uppger att han åkte hem, på frågan vart det är någonstans uppger Yohannes att vännen bor bredvid vännens granne. F1 frågar om Yohannes kan uttala sig något om vilket område, Yohannes svarar att det är området bredvid hans föräldrars hus.

F2 frågar gällande färdvägen, om de åkte E4an. Yohannes uppger att han inte har körkort, att han inte vet vägarna. Yohannes vet vägen om han sitter i en bil, men han kan inte vägen i hjärnan. Vidare frågar F2 om de gjorde några stopp, Yohannes svarar "inte vad jag minns". F2 frågar hur det var på vägen hem, om de gjorde något stopp. Yohannes svarar nej, att den bekanta släppte först av Yohannes vän och sedan släppte han av Yohannes hemma.

F1 frågar vems bil de åkte, Yohannes svarar att de är hans bekantas bil. På frågan om Yohannes betalade något för redan uppger Yohannes att han kanske gjorde det men att han inte minns. Det var kanske 100 eller 200 kronor. På frågan om Yohannes vet om han betalade kontant svara Yohannes att han förmodligen gjorde det då han inte har något bankkort eller swish, det var Yohannes som betalade men han vet inte om det var just då eller om det var senare. Yohannes tillfrågas om han brukar åka med den bekanta vilket Yohannes bekräftar. Om det är något och Yohannes får tag i honom så åker han med sin bekanta. De har gått i samma skola. Yohannes vill inte klassa honom som en vän men han vet vem Yohannes är och Yohannes vet vem han är. F1 frågar om de går i skolan med varandra nu vilket Yohannes svarar nej på. Vidare frågar F1 hur det är med hans vän, om de går i skolan tillsammans. Yohannes uppger att han också går på Thorén.

Yohannes informeras om att han ska förevisas bilder *(se bilder i bildbilaga "Bildbilaga ÖVK JA/NEJ parken").* Yohannes tillfrågas om han känner igen bilderna vilket Yohannes bekräftar. Yohannes uppger att han ser skolan, hemmakväll och runt hörnet ligger skolan. Yohannes tillfrågas vad han ser mer och uppger att han ser en bil. F1 frågar vilken bil det är, Yohannes uppger att det är bilen som hans bekant hämtade honom i. På frågan om Yohannes vet vilka det är som klev in i bilen uppger Yohannes att det är han och hans vän. F1 frågar om Yohannes tänker något mer efter att ha sett bilderna. Yohannes uppger att det är precis som han berättat så det är inget märkvärdigt.

Vidare visar F1filmen "K4-Skovägg 2023-11-30_16_10_02_876.asf" från Stadium Outlet. *(F1 spolar fram till ca 2 minuter in i filmen).* Yohannes tillfrågas vad han ser på filmen. Yohannes uppger att det som syns att hans vän letar efter skor. Sedan uppger Yohannes att han själv kommer. Vännen bad Yohannes hjälpa honom att leta efter skor vilket Yohannes gjorde. F1 frågar om det stämmer att den som syns i filmen är Yohannes vän vilket Yohannes bekräftar.

F1 frågar om Yohannes känner igen Jad Al Omari. Yohannes uppger att han är där för att prata om han själv. F1 har uppfattningen om att Yohannes vän är Jad, Yohannes tillfrågas vad han tänker om det. Yohannes uppger att han fortfarande är där för att prata om sig själv.

F1 visar filmen "K2-Kassa 2023-11-30_16_16_45_816.asf" från kassan. Yohannes uppger att han själv syns på filmen och att det är hans vän är den som köper kläder utan han är bara i affären och tittar efter saker till han själv. Han tittade efter ett par Nikebyxor. Yohannes köpte inte kläderna och vet inte var kläderna tog vägen sedan. Yohannes gick för sitt motiv och hans vän gick för sitt motiv. F1 uppger att polisen tänker att kläderna är inköpta för att användas vid ett mord. Det är ingenting som Yohannes har någon aning om, han vet inte om någon skulle dö eller om någon skulle utföra ett mord. Han vet ingenting om något som har med ett mord att göra. F1 frågar om hans vän sa något om vad han skulle ha kläderna till, Yohannes uppger att han absolut inte sagt något om det. Det var inte så att Yohannes frågade honom eller misstänkt honom för något. Yohannes frågar vilken vän man är om man misstänker något för något sådant, om man inte är en dålig vän då.
F2 frågar hur diskussionen gick när de tittade på skorna. Yohannes tror att han kom från andra sidan, vännen frågade om Yohannes kunde hjälpa honom att hitta skor vilket Yohannes gjorde. Till slut kom de fram till något. F2 frågar om vännen sa något speciellt kring det. Yohannes uppger att vännen bara frågade helt vanligt. F2 frågade om de tittade efter någon

storlek som skulle passa vännens fötter. Yohannes uppger att han antog att hans vän vet skostorleken till hans egna skor. Det var inget Yohannes bekymrade sig över då han inte skulle ha skorna.

F1 visar filmen "K8-Butiksyta 2023-11-30_16_26_03_166.mkv" från Stadium. Vidare frågar F1 vad Yohannes tänker när han ser den filmen. Yohannes uppger att det inte finns något märkvärdigt att se. Yohannes frågar vilket Stadium och F1 uppger att det är vanliga Stadium och inte Outlet. Yohannes ombeds att berätta vad de gjorde där. Yohannes svarar först att han inte vet. Vidare uppger Yohannes att hans bekanta skulle köpa något där. På frågan vad hans bekanta skulle köpa uppger Yohannes att han tror att det var någon liten grej, nån mask eller handskar. F1 frågar om Yohannes fortfarande inte vill kommentera vem det är, Yohannes uppger att F1 har det. F1 nämner namnet Ata Nasser, Yohannes uppger att han inte vet. F1 frågar om Yohannes inte vet eller om han inte vill svara. Yohannes uppger att han inte vet. På frågan om Yohannes känner igen namnet svara han nej. Vidare frågar F1 om Yohannes bekanta kallas för något annat, Yohannes svara nej inget speciellt. F1 uppger att F1 tror att Yohannes bekanta är Ata Nasser. Yohannes uppger återigen att han är där för att prata om sig själv. F1 frågar vad de pratade om på Stadium. Yohannes tror att han frågade vad han skulle köpa för något. F1 frågar vad det är för telefon som Yohannes håller i på filmen. Yohannes uppger att det är en telefon, på frågan vilken typ av telefon det är svara Yohannes återigen att det är en telefon. F1 frågar om Yohannes inte vill kommentera det vilket Yohannes bekräftar.

F1 summerar att de var först på Stadium Outlet, att de åkte ner på Candy World sedan Power och att F1 nu visat en film från Stadium. Yohannes uppger att han glömde bort Stadium. Han uppger att han sa i början att de varit på Stadium eller Stadium Outlet. F1 frågar vilken ordning de besökte butikerna. Yohannes uppger att om han tänker logiskt så var det först Stadium Outlet, sedan Stadium, Candy World och sist Power. Yohannes vet att de var på Power sist men vet inte om det var Candy World eller Stadium först.

F2 frågar om Yohannes har kvar kvittot på FIFA vilket Yohannes bekräftar och uppger att det är hemma. F2 frågar om Yohannes kan fota det och skicka till polisen vilket Yohannes uppger att han kan göra.

F1 uppger att polisen tagit Yohannes telefon i beslag, en Samsung. Yohannes tillfrågas om han gör anspråk på telefonen vilket han gör. Han tillfrågas om koden till telefonen *(se tjänsteanteckning)*. Yohannes tillfrågas om det är den telefonen han använder dagligen. Yohannes uppger att han inte använder den då han spelar för det mesta när han är hemma. Då vet hans kompisar att han är hemma och spelar och ser at han är online. Om de vill prata med honom så pratar de på spelet. Han använder inte telefonen så mycket, bara om han vill logga in på snap någon gång. F1 uppger att polisen gjort en husrannsakan hos honom och hittat en till telefon som är tagen i beslag. Yohannes tillfrågas om han gör anspråk på den vilket Yohannes vill, vidare frågar F1 vilken kod det är på den telefonen. Yohannes svarar att han helst inte vill uppge den. F1 frågar vad anledningen till det är, Yohannes uppger att det inte är någon speciell anledning till det.

F1 frågar om det finns någon anledning till att Yohannes inte berättat om den telefonen tidigare när de pratat om telefoner, innan förhöret. Yohannes uppger att sanningen är att den telefonen är hans vanliga telefon. Yohannes uppger att han blivit av med många telefoner från polisen och den telefonen är ganska ny. Så Yohannes ville inte bli av med den, han döljer inget. Först gången han fått tillbaka en telefon kom den tillbaka med en spricka, andra gånger laggade den och fungerade knappt. Han vill inte förstöra en helt ny telefon, han har haft den sedan maj eller juni. F2 uppger att om Yohannes ger koden kommer det gå fortare att få tillbaka den. Yohannes uppger att om polisen kommer in i den så gör dem de, att polisen har

sina sätt. Varje sig han säger koden eller inte så kommer polisen in i den.
F2 frågar vems idé det var att åka till Birsta. Yohannes uppger att det inte var så att någon sa åt den andra att följa med till Birsta. De hade pratat i veckan om att åka till Birsta, men det är ganska långt och de pallade inte att åka. Yohannes antar att hans kompis också ville åka till Birsta så det blev två flugor i en smäll. De hade inte motiv, de åkte dit. Inget mer med saken enligt Yohannes.

F1 uppger att de tar en paus kl. 11:44 för att se om de har några ytterligare frågor från åklagaren. Då åklagaren inte hade några ytterligare frågor avslutas förhöret.

Förhöret avslutas kl. 11:48.

Polisen

Förhör 1-2 Jad Al-Omari

Maskad

Signerat av

Signerat datum

Enhet	Diarienr
Region Nord, Utredning 2 PO Västernorrl	5000-K1520865-23

Originalhandlingens förvaringsplats	Datum	Tid
	2024-03-25	17:52

Involverade personer	Personnummer/Orgnr	Roll
Al Omari, Jad		Berörd person

Involverad personal	Funktion
Hanna Engström	Uppgiftslämnare

Polisen

Förhör

Förhör 1

Signerat av

Signerat datum

Enhet
Region Nord, Utredning 2 PO Västernorrl

Diarienr
5000-K1520865-23

Hörd person
Al Omari, Jad

Personnummer
[redacted]

Den hörde är
Misstänkt

ID Styrkt
Ja

Sätt
Dataslagningar

Ställning till misstänkt - målsägande - vittne

Tolk

Språk

Målsägande/misstänkt under 18 år
Ja

Vårdnadshavare underrättad
Ja

Socialnämnden underrättad om mt
Ja

Socialtjänsten underrättad om tid för förhör
Ja

Föräldrar/Vårdnadshavare/Annan underrättad
Mamma
[redacted] Rahaf
Pappa
[redacted] Wassim

Anledning till förhör / Misstankar som misstänkt har underrättats om
Mord, Förberedelse till, Gärningsman

Underrättad om misstanke
2023-12-14

Ytterligare information om anledning till förhör
Jad underrättas om att han är misstänkt för medhjälp till förberedelse till mord genom att ha försett annan misstänkt person med kläder som skulle användas vid utförandet av ett mord på okänd målsägare fram till den 2023-12-03 i Sundsvall

Underrättad om 12 § FUK
Ja

Underrättad om rätt till försvarare

Godtar den försvarare som rätten förordnar
Ja

Försvarare/ombud närvarande
Ja

Försvarare/ombud önskas
Johan Lavås

Förhörsledare
Emma Jonsson Sundberg

Förhörsdatum
2023-12-14

Förhör påbörjat
11:33

Förhör avslutat
12:59

Förhörsplats
Sundsvalls polisstation, Besöksrum 8

Typ av förhör
RB 23:6

Förhörssätt

Förhörsvittne

Utskrivet av
EJS

Berättelse

Jads försvarare Johan Lavås medverkar via telefon.
Vilhelmina Nilsson, soc.tjänst medverkar vid förhöret.

Jan informeras om att det är ett misstankeförhör och att förhöret kommer att spelas in i sin helhet. Han informeras om att förhöret skrivs ned sammanfattningsvis och kommer läsas upp för hans godkännande.

Jad informeras om sina rättigheter enligt FUK 12 och 12c§. Han tillfrågas om han förstått sina rättigheter och han svarar ja.

Jad underrättas om den preliminärt upprättade gärningsbeskrivningen, att han är misstänkt för medhjälp till förberedelse till mord genom att ha försett annan misstänkt person med kläder

som skulle användas vid utförandet av ett mord på okänd målsägare fram till den 2023-12-03 i Sundsvall.

Jad informeras om att han tillsammans med annan person blev skjutsat till Birsta torsdagen den 30/11 av en bil (svarttaxi) där de handlade kläder.

Jad tillfrågas om han förstår vad han är misstänkt för, han svarar ja.

Paus i förhör för att Jad ska prata med sin försvarare kl. 11:37
Förhöret återupptas kl. 11:45

Jad tillfrågas om han kan berätta om den här resan till Birsta. Jad säger att han varit till Birsta en gång den senaste tiden, det var en dag han var på Thorén, en torsdag. Han träffade en kompis som ville åka till Birsta, så Jad följde med. Kompisen sa att han hade ordnat en svarttaxi. Jad berättar att de åkte till Birsta, det var helt normalt. Jad köper en svart dress, och han köpte även vinterskor till hans bror. Jad säger att kläderna finns hemma. Det var en hoodie, den är i skolskåpet och han kan hämta den om vi vill. Skorna är hemma i hans hem. Polisen har varit där. Han har inget med ett mord att göra. Han har kläderna hemma, han undrar hur det kan vara kopplat till ett mord. Han säger att det har inget med det att göra. Vid uppläsning säger Jad att kompisen inte sa att det var en svarttaxi, han sa att han ordnat skjuts. Jad förstod sedan att det var en svarttaxi då han tog betalt.

På frågan om vem kompisen som han åkte dit med var, svarar Jad att han inte vill berätta det. Jad informeras om att vi har namnet på honom, och att han heter Yohannes. Jad tillfrågas om det var Yohannes, han svarar att han inte har någon kommentar.

På frågan om vem som körde dom svarar Jad att han inte känner honom, att han kände Jads kompis. Det var andra gången Jad träffade honom, Jad säger att han känner Jads vänner. Jad tror att han skjutsat Jads kompisar tidigare, Jad berättar att han var trevlig. Det är ingen han känner själv utan han är vän med Jads vänner. De har inte varandra på sociala medier eller något sånt. Jad säger att han har antagit att han kör svarttaxi då han skjutsar hans vänner. Det var en kort sträcka han körde, till Birsta.

Jad tillfrågas om hur de fick kontakt med han som körde, Jad säger att det var kompisen som fixade det. På frågan om han vet hur kompisen fick kontakt med honom säger han nej, faktiskt inte. Han berättar att kompisen sagt att skjutsen var fixad.

Jad tillfrågas om vart han hämtade upp dom, Jad säger att det var nära hans skola. Uppe vid Sundsvalls kiosken, förhörsledaren frågar om det var vid hemmakväll Jad svarar ja, det var någonstans där i närheten. På frågan om de betalade för resan svarar Jad att han inte betalade. Han hade bara pengar till kläder som han fått av mamma. Jad fick skjuts hem och han vet inte vart kompisen tog vägen efter. Jad blev skjutsad hem till Granloholm, och kompisen åkte vidare med svarttaxin. Jad tror att han skjutsade hem kompisen också, han vet inte om kompisen betalade för resan eller om de fick åka gratis. Han har ingen aning om det.

På frågan om vad dom åkte för väg till Birsta svarar Jad att han tror att det var via E4, han tror att de tog den snabbaste vägen. Han tänkte inte på det så mycket då det var vanlig väg. Jad tillfrågas om anledningen till varför han åkte till Birsta, Jad säger att han hade behov av att åka till Birsta så när hans kompis erbjöd honom att åka så tänkte han att han lika gärna kunde följa med. Jad fick sällskap och följde därför med, då han behövde varmare kläder. Han tror kompisen köpte ett spel, och Jad köpte kläderna som han behövde. De åt sedan något och åkte sedan hem.

På frågan om vilka affärer de var till svarar Jad att han bara tror att han var på Stadium Outlet som han gick in i. De andra kan ha varit in i fler affärer, han köpte kläder där *(på Stadium outlet)*. Han minns inte om han var i fler affärer, det var en helt vanlig dag så han tänkte inte så mycket på det. Det han vet är att han köpte kläder och att han har dom hemma, mer än så vet han inte.
Jad tillfrågas om vad han handlade, han svarar att det var en mjukisdress och ett par vinterskor som både han och hans bror kan använda. Koftan är i skolskåpet och byxorna har han hemma. På frågan om hur mjukdressen såg ut svarar han att den var svart med vitt märke, han har lika hemma i grått. Han gillar den för att den är mjuk. Han tror den heter Frank by Dandy eller något liknande, Jad uppger att det är Stadium outlets märke. På frågan om vilken storlek Jad köpte på dressen svarar han storlek M, vilket är storleken han använder.
Jad tillfrågas om han köpte något mer än det, han svarar nej.

Jad tillfrågas om hur mycket köpet kostade, han svarar 750 kr. Jad säger att dressen kostade 150 kr för byxor, skorna kostade 400 kr och tröjan 200 kr. Totalt 750 kr. Han säger att det var storlek 40 på skorna. Jad berättar att han använder dom hemma, och att brodern också använt dom.
På frågan om vilken färg skorna har svarar Jad att dom är grå och svarta med märket "Sprayway", han har kartongen uppe hemma. Han säger att prislappen också finns kvar.
Jad tillfrågas om hur han betalade, han säger att han fått kontanter från mamma. Han hade även sparat pengar, han hade egentligen sparat till en stockholmsresa men han hade gjort av med pengar så han hade inte tillräckligt kvar till en resa. Därför köpte han kläder för pengarna istället. Jad säger att han hade pengar så det räckte till skorna, men inte till dressen. Därför fick han pengar från mamma, han brukar normalt inte be mamma om pengar men gjorde det nu.

På frågan om när han fick pengar av mamma svarar Jad att han fick det för ett tag sedan, han sparar dom i sin garderob. De yngre syskonen har spargrisar som de sparar i. Jad får kontanter, han vet inte hur mycket. Han säger att föräldrarna också vet om att han har kontanter sparade i garderoben, dom tror på honom att han inte håller på med något.

Jad tillfrågas om kompisen som var med honom om han köpte något, han svarar att han inte tror att han köpte något på stadium outlet. Han minns inte riktigt, han vet inte vad han skulle göra i Birsta. Han tror att kompisen köpte något spel eller något. Han minns att han ringde mamma den dagen då han blev sen och normalt sett brukar han komma hem direkt efter skolan, så han ringde och meddelade att han skulle bli sen till middagen. Han tror att han kom hem vid 19.

På frågan om varför kompisen ville till Birsta svarar Jad att han tror att kompisen ville köpa ett spel. Ett helt vanligt spel, han tror att det var på Media Markt eller något sådant. Kompisen har PS4 hemma, det var därför han behövde gå dit. Han tror han köpte det, efter de hade handlat så tror Jad att kompisen åkte hem. Kompisen bor inte på samma ställe som Jad så han är inte helt säker, men han ringde honom senare på kvällen och då tror han att kompisen var hemma. Kompisen ville då spela PS4 med Jad.

Jad tillfrågas om han var med sin kompis och köpte spelet, Jad säger att han satt kvar i bilen hela tiden efter att han köpt sina kläder. På frågan om han vet vilket spel kompisen köpte svarar Jad att han tror att det var FIFA 24, för han frågade om han ville spela det senare på kvällen men Jad kunde inte då han inte har PS+ vilket man behöver för att spela online.

Jad tillfrågas om chauffören köpte något, Jad svarar inte vad han minns. Jad säger att kompisen köpte spelet bredvid Stadium outlet. Chauffören köpte inget, han tror att han bara skjutsade och ville ha pengar för det, men Jad vet inte om han fick pengar för det. Han

betalade honom inte. Jad tillfrågas om chauffören var med på Stadium outlet, Jad säger att han tror det. Han säger att chauffören är väldigt trevlig, han tror att de pratade samma språk och berättar att de klickade direkt. Jad säger att chauffören var väldigt skön och snäll och att de pratade med varandra, han förstår att det låter konstigt men säger att de klickade också på grund av att de båda är utländska.

Jad tillfrågas om han bekräfta att han köpte en mjukisdress och ett par skor, han tillfrågas om han köpte något till någon annan. Jad säger nej, han köpte bara det och lämnade sedan inte bilen. Han satt längst bak och sedan skjutsade de hem honom. Jad berättar att för att de skulle slippa släppa av honom inne bland husen så hoppade han av vid busshållplatsen.

Jad tillfrågas om han köpte en påse när han köpte kläderna, Jad säger att han inte minns. Han är osäker eftersom att åkte bil, men han tror att han köpte påse då det var kartong och kläder, så han köpte nog en påse. Jad säger att de använder den till tvätt hemma, om de inte slängt den. Jad berättar att hans mamma brukar använda ikea-påsar till tvätten. Han säger att han köpte en påse när han tänker efter, han är säker på det. Han kunde inte bära till bilen utan.

Jad tillfrågas om vilken väg dom åkte från Birsta. Han tror att de åkte samma väg som dit. När han tänker på det så tror han att han tog den andra vägen. Han tror att de åkte via rondellen, att de tog den andra vägen som går från Birsta mot hans hemadress. Han vill inte säga hemadressen, men säger att "ni vet ju vart jag bor".

Jad tillfrågas om eftersom de kom bra överens, om han har något sätt att kontakta chauffören på. Han säger att han inte minns vad han hette, att han hade ett smeknamn som var konstigt. Jad säger att han skulle kunna få kontakt med honom om han frågade runt hos många vänner först. Jad säger att han inte behöver uppgifterna till honom. Jad informeras om att frågan var för att veta om de bytte kontaktuppgifter, han svarar nej, de gjorde inte det. Jad säger att han aldrig brukar åkta svarttaxi om han inte är på fester på Alnö, då kan han behöva svarttaxi hem, men han har aldrig åkt med den här killen tidigare.

Jad tillfrågas om vad det var för valörer på pengarna han betalade med. Han säger att han hade två rödingar *(500-kr sedlar, förhörsledarens anmärkning*). Jad berättar att han fick sedan växel. Han säger att eftersom han köpte påse så blev det lite mer, han minns att han betalade något kring 700 kr, kanske 750 plus priset för påsen.

Försvararen tillfrågas om han några frågor. Han svarar nej.

Jad förevisas ett bildkollage från JA/NEJ/VET EJ-parken
Jad tillfrågas om det är han på bilden. Han svarar att det är han med samma jacka som han har med sig idag, en svart med lurv på. Jad säger att han inte nekar, att det är han. Han säger att han vet att vi vet, och det är han. Jad tillfrågas om det är han som kliver in i bilen, han säger ja, i baksätet precis som han sagt tidigare under förhöret. Han säger att det är han, kompisen och chauffören, att det bara är dom.

Jad förevisas en övervakningsfilm från Stadium Outlet *(K4-Skovägg 2023-11-30_16_10_02_876.asf),* första sekvensen är från "skoväggen".
Jad tillfrågas om det är han, han säger att det är han som syns i bild med mjukisdressen i handen som han senare köpte. Han berättar att han letar efter skor som han behöver, hans kompis dyker upp under videon och ber om råd. Jad säger att kompisen hjälper honom att leta. Jad pekar på ett par grå/svarta skor i det vänstra hörnet med pris 399 och säger att det är dom han köpte i storlek 40 om han minns rätt. På frågan om kompisen heter Yohannes svarar Jad "ingen kommentar".

Jad förevisas ytteliggare en övervakningsfilm från Stadium Outlet (*K2-Kassa 2023-11-30_16_16_45_816.asf),* med vinkel över kassan. Jad tillfrågas om det är han som syns vid kassan, Jad säger att det är han som betalar med två femhundralappar, han minns det specifikt då kassörskan kontrollerade om 500-lapparna var äkta. Jad stoppade en 500-lapp i fickan också, den säger han att han gav till kompisen som använde den för att köpa spelet senare. När Jad lämnar butiken ser man två individer i vänstra hörnet, Jad tillfrågas om det är hans kompis och chauffören som syns i bild. Han säger att han inte vill kommentera det.

Jad informeras om att polisen har uppgift om att han också var på Stadium i Birsta. Han tillfrågas om vad han gjorde där, han svarar att det stämmer, han följde bara med, han hade inget att göra där. Han var också med på någon fler butik. Innan de åkte tror han också att de var på Candy World där chauffören köpte snus åt Jad. På frågan om hur han betalade för snusen svarar Jad att han inte kan köpa snus själv. Det var chauffören som köpte, han tror att chauffören även köpte en vape men den var inte till Jad. Jad tror han betalade med 200-lappen som han hade.

Jad förevisas övervakningsfilm från Stadium i Birsta (*K8-Butiksyta 2023-11-30_16_26_03_166.mkv),* han tillfrågas om det är han som syns i bild. Han svarar ja. På frågan om det är chauffören och hans kompis som går bredvid honom svarar han "ingen kommentar". Jad säger att de var på Stadium outlet, Stadium och Candy world, det är det han minns.

Paus i förhöret
Återupptas kl. 12:38

Jad tillfrågas om han har något att tillägga, han svarar nej han vill bara gå hem.
Försvararen tillfrågas om han har några frågor, han svarar nej.

Inställning till brottsmisstanken
Jad tillfrågas om vad han har för inställning till brottsmisstanken, han svarar att han nekar. Han shoppade bara kläder som vanligt, han vet inte hur han kan bli misstänkt för mord för att han köpte kläder.

Jad tillfrågas om han erkänner dom faktiska omständigheterna att han var i Birsta och köpte kläder den dagen, Jad svarar ja. Han säger att man ser ju honom på övervakningsbild, det var inget konstigt med det.

Anspråk
Jad informeras om att polisen har tagit hans telefon i beslag. Jad tillfrågas om han har anspråk på den, han svarar ja. Han säger att han har precis fått den och vill ha tillbaka den så snart som möjligt. Jad tillfrågas om han hade den när han var i Birsta, han svarar att han inte tror det. Han vet inte exakt när han fick börja använda den, han fick invänta skal och skydd. På frågan om vad han gjorde med den gamla luren svarar Jad att han kastade den då den var trasig. Han behövde inte den längre.

Jad har lämnat koden till telefonen till polisen vid hämtning till förhör.

Uppläst utan erinran.

Polisen

Förhör

Förhör 2

Signerat av

Signerat datum

Enhet	Diarienr
Region Nord, Utredning 2 PO Västernorrl	5000-K1520865-23

Hörd person	Personnummer
Al Omari, Jad	[redacted]

Den hörde är	ID Styrkt	Sätt	Ställning till misstänkt - målsägande - vittne
Misstänkt	Ja	Daktningsbild	

Tolk	Språk

Anledning till förhör / Misstankar som misstänkt har underrättats om	Underrättad om misstanke
Mord, Förberedelse till, Gärningsman	2023-12-14

Ytterligare information om anledning till förhör

Jad är misstänkt för medhjälp till förberedelse till mord genom att ha försett annan misstänkt person med kläder som skulle användas vid utförandet av ett mord på okänd målsägare. Detta skedde 2023-11-30 i Sundsvall.

Underrättad om 12 § FUK	Underrättad om rätt till försvarare	Godtar den försvarare som rätten förordnar	Försvarare/ombud närvarande
Ja			Ja

Försvarare/ombud önskas
Johan Lavås

Förhörsledare	Förhörsdatum	Förhör påbörjat	Förhör avslutat
Molly Bergquist	2024-03-11	09:04	09:18

Förhörsplats	Typ av förhör	Förhörssätt
Sundsvalls polisstation	RB 23:6	Ljudbandsförhör

Förhörsvittne	Utskrivet av
	MB

Involverad personal	Funktion
Caroline Perming Öhman	Biträdande förhörsledare

Berättelse

Förhörsledare 1 (förkortas nedan F1): Molly Bergquist
Förhörsledare 2 (förkortas nedan F2): Caroline Perming Öhman

Närvarande vid förhöret: Försvarare Johan Lavås samt Gabriella Bergdahl från Socialtjänsten.

Jad informeras om sina rättigheter enligt FUK12§ samt FUK12c§. Jad delges misstanken enligt ovan.

Jad tillfrågas han tänkt på något sedan det senaste förhöret. Jad svarar nej, han uppger att han fått veta på sitt soc-möte att detta skulle läggas ner. F1 uppger att det inte tagits något beslut om det än men oavsett så måste Jad höras igen. F1 meddelar att de är en pågående utredning och att de får se vad som händer sedan.

F1 uppger att de återigen ska prata om resan till Birsta. F1 frågar vart de åkte efter de varit på Birsta. Jad uppger att de åkte hem, att han skjutsades hem till Granloholm. Efter det vet inte Jad var de andra åkte. Jad minns att han behövde åka hem och att han ringde sin mamma. Mamman frågade var han var då klockan var kring 18:00 – 19:00. Detta då Jad inte brukar

vara borta så sent efter skolan. Jad hade sagt att han var på väg hem och de skjutsade hem honom. På frågan om de stannade någonstans på vägen svara Jad nej, inte vad han minns. Jad uppger att de senaste de gjorde var att de köpte FIFA FC 24 från Power. Jad vet inte var de åkte efter att han kördes hem, han vet inte vad dem gjorde. På frågan vilka Jad menar när han säger dem svarar Jad att det är chauffören och Yohannes, hans vän från skolan. F1 frågar vad Jad vet om chauffören. Jad uppger att han inte vet så mycket om honom. Det var mest att hans vän hade kontakt med honom, det var han som fixade skjutsen till Birsta. Då menar Jad Yohannes. F1 frågar vad som hände med påsen med kläder, Jad uppger att han tog med sig den hem till honom. Den låg fortfarande hos honom när han gav den till polisen, Jad uppger att polisen fick den dagen efter. F1 frågar om de träffade några fler under besöket på Birsta. Jad uppger att de bara var de tre i bilen hela tiden. De träffade inga som de kände på Birsta. Jad stannade i bilen när de gick in och köpte spelet. Han var bara på de två Stadiumbutikerna.

F1 frågar vad det var för kläder han köpte. Jad berättar att det var svarta kläder, en kofta, byxor och skor. På frågan om det var dessa kläder som Jads pappa lämnade in till polisen svarar Jad ja. F1 uppger att de kontrollerat kläderna och att de skorna som Jad köpte 2023-11-30 var en dammodell men de skor som hans pappa lämnade in var en herrmodell. Jad tillfrågas hur det kommer sig. Jad önskar att få prata med sin försvarare.

Paus i förhöret. Förhöret återupptas kl. 09:11

Jad tillfrågas återigen vad han tänker kring skorna. Jad uppger att han inte haft ett par sko till hemma. De skorna han köpte den dagen är de enda skorna han köpt. Jade menar att det måste vara något fel på boxen eller någonting. Han har inte ett par till hemma. F1 frågar om han har några skor av samma modell hemma. Jad svarar nej, det är därför han inte kunde blanda ihop dem heller.

F1 uppger att polisen tagit Jads telefon i beslag och tittat igenom den. Vidare uppger F1 att Jad har en kontakt i kontaktboken som heter John Snow och ber Jad att berätta om det. Jad vet inte, han kan ha varit i någon grupp. Han vet inte vem John Snow är, han frågar om det är någon film. Om man tittar i hans kontakter så ser man att alla heter deras namn, han har inte smeknamn på någon. F1 frågar om Jad tänker att John Snow är ett smeknamn, Jad uppger att det borde vara det. Han känner ingen engelsk person. På frågan om Jad känner igen det aliaset svarar Jad att han inte gör det. F1 frågar hur Jad fått den kontakten. Jad berättar att om man är i en grupp, även om man kickats ut från gruppen, står det dagen efter i samtalslistorna att man har ett missat samtal eller att man haft samtal. Det står då tusen namn menar han. Så det kanske har varit just där. På frågan om Jad haft kontakt med en John Snow svara Jad nej, inte vad han minns. Då skulle han känna ingen det. Han har ingen vän som heter det. På frågan om han har någon vän som kallar sig det svarar Jad nej.

F1 frågar om Jad känner igen att någon person kallas sig Viking. Jad svarar nej, han känner inte igen det. F1 frågar om Jad känner igen namnet Tim Lantzidis. Jad svarar nej, det är första gången han hör det. F1 visar en bild *(se bilaga)* och frågar om Jad känner igen den personen. Han har aldrig sett den personen. Jag uppger att personen ser ut som en typisk svensk som man kan se ute, inget speciellt.

F1 vill prata lite mer om skorna och frågar om det stämmer att Jad tänker att det blivit något fel. Jad uppger att det måste ha varit så, för de skorna han köpte den dagen är de skorna som han lämnade in till polisen. De frågade en dag efter, Jads pappa blev stressad och ville lämna in dem direkt men han skulle lämna in dem någon dag efter. Pappan lämnade in skorna. Jad menar att han inte har flera i samma modell så att man kan ha råkat ge fel. F1 uppger att skorna har olika märkningar i sig, Jad uppger att man kanske lagt dem fel för det var dem han köpte. Han har inget mer att säga om det, det ligger inte på honom om han köpte dem den

dagen menar Jad. F1 uppger att Jad är misstänkt för att ha försett annan gärningsman med kläder. Det är därför F1 ställer frågor och att det är märkligt. Jad uppger att det inte stämmer, han nekar till brott. Han träffade ingen efter att han tagit hem kläderna. F2 ber Jad beskriva skorna när han köpte dem. Jad uppger att han kollade på storleken och sedan priser, vilket är det man kollar på enligt Jad. Han köpte dem för 500kr och tyckte att det var ett rimligt pris. Han tyckte att de var fina, de fanns lite grått i dem. Det lockade Jad. Vidare berättar Jad att Stadium outlet är allmänt billigt, det lockade honom. Jad uppger att man kan se på kamerorna att han gick runt och tittade och valde de billigaste som fanns som han tyckte passade. F2 frågar om skorna var till honom vilket Jad bekräftar. F2 frågar vilken storlek Jad har, Jad uppger att storlek 41–43 funkar. Han har storlek 42 på de skorna han bär. F2 frågar om Jad minns något mer om skorna. Jad uppger att han hade svårt att minnas när han tillfrågas då det var en vanlig dag. Han köpte kläder och blev sedan misstänkt för ett grovt brott.

F2 frågar om Jad tog med sig påsen eller om det kan vara så att påsen blev kvar i bilen. Jad svarar nej, han är helt säker. Kläderna var kvar i bilen när han satt i bilen. F2 uppger att han sa att pappan lämnade in kläderna dagen efter och frågar om Jad menar dagen efter förra förhöret vilket Jad bekräftar. Jad hade sagt i förhöret att han hade kläderna hemma och då ville de se dem. Jad minns inte om han lämnade in kvittot. F1 uppger att Jad får kläderna i en påse när han handlade dem och frågar om han tog in kläderna och påsen eller bara kläderna och lämnade påsen. Jad uppger att han tog in allt som han fick från Stadium, han undrar varför han skulle ta ut dem när han skulle ta hem dem.

F1 frågar om det är korrekt att han nekar till brottet vilket Jad bekräftar.

Försvararen har inga ytterligare frågor.

Jad har inga tillägg gällande förhöret. Han bekräftar att han känner sig nöjd att han fått säga det han vill säga i förhöret.

Förhöret avslutas.

Polisen

Förhör

Förhör 1

Signerat av

Signerat datum

Enhet	Diarienr
Region Nord, Utredning 2 PO Västernorrl	5000-K1520865-23

Hörd person	Personnummer
Lantzidis, Tim Mikael	19930124-5875

Den hörde är	ID Styrkt	Ställning till misstänkt - målsägande - vittne
Misstänkt	Nej	

Tolk	Språk

Anledning till förhör / Misstankar som misstänkt har underrättats om	Underrättad om misstanke
Mord, Förberedelse till, Gärningsman	2023-12-03
Anledning till förhör / Misstankar som misstänkt har underrättats om	Underrättad om misstanke
Grovt vapenbrott, Fullbordat, Gärningsman	2023-12-03

Ytterligare information om anledning till förhör

Tim misstänks för Förberedelse till mord genom att tillsammans med Abdimalik Ahmed förberett utförandet av ett mord på okänd målsägare fram till den 2023-12-03 i Sundsvall.

Tim misstänks för grovt vapenbrott genom att olovligen hanterat, innehaft en pistol som omfattas av vapenlagen, brottet anses vara grovt då vapnet anses vara av särskilt farlig beskaffenhet samt har innehafts i en sådan miljö att det typiskt sett kan befaras komma till brottslig användning. Fram till 2023-12-03 i Sundsvall.

Underrättad om 12 § FUK	Underrättad om rätt till försvarare	Godtar den försvarare som rätten förordnar	Försvarare/ombud närvarande
Ja			

Försvarare/ombud önskas
Önskar Jacob Lindgren

Förhörsledare	Förhörsdatum	Förhör påbörjat	Förhör avslutat
Molly Bergquist	2023-12-03	19:52	19:56

Förhörsplats	Typ av förhör	Förhörssätt
	RB 24:8	Telefonförhör

Förhörsvittne	Utskrivet av

Involverad personal	Funktion
Caroline Perming Öhman	Biträdande förhörsledare

Berättelse

Tim misstänks för Förberedelse till mord genom att förberett utförandet av ett mord på okänd målsägare fram till den 2023-12-03 i Sundsvall.

Tim misstänks för Grovt vapenbrott genom att olovligen hanterat, innehaft en pistol som omfattas av vapenlagen, brottet anses vara grovt då vapnet anses vara av särskilt farlig beskaffenhet samt har innehafts i en sådan miljö att det typiskt sett kan befaras komma till brottslig användning. 2023-12-03 i Sundsvall.

Tim delges brottsmisstankarna enligt ovan samt sina rättigheter enligt FUK12§ samt FUK12c§.

Tim önskar att sina försvarare närvara och vill inte uttala sig om inställningen till brott utan att försvararen är närvarande.

Förhöret avslutas.

TILLÄGG:
Efter avslutat förhör rings Tim upp och delges kompletteranden i brottsmisstankarna enligt nedan.

Tim misstänks för Förberedelse till mord genom att tillsammans med ***Abdimalik Ahmed*** *förberett utförandet av ett mord på okänd målsägare fram till den 20231203 i Sundsvall*

Tim misstänks för Grovt vapenbrott genom att olovligen hanterat, innehaft en pistol som omfattas av vapenlagen, brottet anses vara grovt då vapnet anses vara av särskilt farlig beskaffenhet samt har innehafts i en sådan miljö att det typiskt sett kan befaras komma till brottslig användning. ***Fram till*** *2023-12-03 i Sundsvall.*

Polisen

PM

Rättelse av brottsmisstanke

Signerad av

Signerad datum

Enhet	Diarienr
Region Nord, Utredning 2 PO Västernorrl	5000-K1520865-23

Uppgiftslämnare	Datum	Tid
Bergquist, Molly	2023-12-03	20:30

Beslag verkställt	Material för analys
Nej	Nej

Mottaget	Mottaget datum	Tid

Sätt på vilket uppgift lämnats

Upprättad av
Molly Bergquist

Uppgiften avser

Uppgift
Undertecknad ringde till misstänkt Tim Lantzidis för att läsa korrekt brottsmisstanke.

Tim delgavs att han **tillsammans med Abdimalik Ahmed** förberett utförandet av ett mord på okänd målsägare fram till den 2023-12-03 i Sundsvall.

Förtydliganden kring att brottsdatumet där det grova vapenbrottet var **fram till och med 2023-12-03 i Sundsvall.**

I tjänsten,
PA Molly Bergquist

Polisen

Förhör

Förhör 2

Signerat av

Signerat datum

Enhet	Diarienr
Region Nord, Utredning 2 PO Västernorrl	5000-K1520865-23

Hörd person	Personnummer
Lantzidis, Tim Mikael	19930124-5875

Den hörde är	ID Styrkt	Ställning till misstänkt - målsägande - vittne
Misstänkt	Nej	

Tolk	Språk

Ytterligare information om anledning till förhör

Underrättad om misstanke

Tim misstänks för förberedelse till mord genom att tillsammans med Abdimalik Ahmed förberett utförandet av ett mord på okänd målsägare fram till den 20231203 i Sundsvall

Tim misstänks för Grovt vapenbrott genom att olovligen hanterat, innehaft en pistol som omfattas av vapenlagen, brottet anses vara grovt då vapnet anses vara av särskilt farlig beskaffenhet samt har innehafts i en sådan miljö att det typiskt sett kan befaras komma till brottslig användning. Fram till 2023-12-03 i Sundsvall.

Underrättad om 12 § FUK	Underrättad om rätt till försvarare	Godtar den försvarare som rätten förordnar	Försvarare/ombud närvarande
Ja			Ja

Försvarare/ombud önskas
Jacob Lindgren

Förhörsledare	Förhörsdatum	Förhör påbörjat	Förhör avslutat
Mats Olof Jonsson	2023-12-05	08:06	08:44

Förhörsplats	Typ av förhör	Förhörssätt
	RB 23:6	Ljudbandsförhör

Förhörsvittne	Utskrivet av
	MJ

Berättelse

Närvarande:

Misstänkt Tim Lantzidis
Offentlig försvarare: Jacob Lindgren
Fl1: Mats Jonsson
Fl2: Catharina Öhlén
Personal från krimjouren Norrtälje

Förhör med alla parter sker genom telefon då Tim befinner sig i Norrtälje.

Tim delges brottsmisstankarna enligt ovan samt sina rättigheter enligt FUK12§ samt FUK12c§.

Tim misstänks för förberedelse till mord genom att tillsammans och i samförstånd med Abdimalik Ahmed förberett utförandet av ett mord på okänd målsägare fram till den

20231203 i Sundsvall

Tim misstänks för Grovt vapenbrott genom att olovligen hanterat, innehaft en pistol som omfattas av vapenlagen, brottet anses vara grovt då vapnet anses vara av särskilt farlig beskaffenhet samt har innehafts i en sådan miljö att det typiskt sett kan befaras komma till brottslig användning. Fram till 2023-12-03 i Sundsvall.

Tim har anlitat misstänkt Abdimalik Ahmed för att skjuta någon i Svall, Tim har låtit Abdimalik vistas i lgh på Baldersvägen 21 som även Tim nyttjat och sett till att ett vapen levererats till Abdimalik. Dessa uppgifter har framkommit genom en längre tids övervakning av Tim Lantzidis i form av hemliga tvångsmedel såsom kameraövervakning, avlyssning, HRA.

Tim och offentlig försvarare Jacob vill ha en paus efter gärningsbeskrivningen kl:08:10

Förhöret återupptas kl 08:22.

Tim tillfrågas om det finns någon fundering efter pausen ?

Jakob frågar om Tim gjort detta själv eller tillsammans med någon, förberedelse, misstanken, brottet ?

Fl säger ja att Tim gjort detta men tillsammans med Abdimalik har de förberett utförandet.

Jakob frågar om målsägande är okänd eller att vi inte vill uppge.

Fl uppger att målsägande just nu är okänd.

Fl säger att Tim hört gärningsbeskrivningen och om det finns något Tim vill berätta och klargöra ?

Tim är förvånad, han har inte avsikt att mörda någon. Han förnekar brott, han har inget med saken att göra alls.

Fl frågar hur Tim tänker när Fl uppgett att vi haft bla hemliga tvångsmedel, avlyssning, HRA, hkö ?

Tim säger att det spelar ingen roll, han har inte haft för avsikt att mörda någon, då är det någon annan, Tim har inte haft för avsikt att mörda någon eller planera något mord, han har inte gjort något brott överhuvudtaget, inget alls sådant. Tim uppger att när han åker bort ibland så lämnar lägenheten öppen. Han är borta och jobbar i månader, då händer det att han lämnar lägenheten öppen, folk vet det. Han har varit snäll ibland och låtit folk att sova kors och tvärs om inte han är där. Det är allt Tim har att säga om saken sedan har han absolut inte med något annat att göra överhuvudtaget.

Fl säger att vi vet att Tim befunnit sig i lägenheten samt sagt och gjort vissa saker. Det är därför Tim sitter där han gör just nu, om Tim har någon förklaring för vi påstår och vet att Tim sagt och gjort vissa saker.

Tim undrar vad vi menar ?

Fl säger saker rörande det han är misstänkt för. Fl säger att vi ställer lite frågor. Abdimalik Ahmed vilken relation har Tim till honom ?

Tim vet inte vem det är, han har inte hört namnet innan.

Fl säger genom hemliga tvångsmedel så vet vi att Tim och Abdimalik träffats och samtalat med varandra ?

Okej, Tim vet fortfarande inte vem det är, känner honom inte, vet inte vem vi menar.

Tim tillfrågas om han träffade någon samma dag han blev gripen ?

Tim säger nej, han åkte med en vän kl 09:00 på morgonen. Han skulle egentligen till Stockholm men det blev att han hoppade av vid Arlanda. Vännen heter Håkan Järpe. Natten innan det så åkte Tim taxi från ett ställe, det kanske polisen vet redan.

På fråga vad Tim skulle göra så säger Tim att han skulle bara åka iväg och umgås med vänner, han hade ingen bokad biljett så han tänkte att han hoppade av vid Arlanda för han hade en Tinderdejt som kanske ville åka med. Han hoppade av och satt där i godanro. Han satt länge på Arlanda, kollade på resor. Det fanns inga resor alla var 14-16 timmar. Han tänkte att han skulle skita i det. Tim började bege sig köpte choklad satte sig på bänken, sedan blev han gripen, då hade han varit på Arlanda i 4 timmar och hittade inget som passade honom.

Fl frågar om det är korrekt att han skulle till Stockholm först men ändrade uppfattning ?

Tim säger att han skrev till vänner, hej hej, jag är i Stockholm, ska vi göra något. Han skrev bla till en vän som heter Victor. Tim säger att han ska skicka in alla chattar så vi kan se.

Bostad

Tim tillfrågas vart han har sin bostad ?

Tim säger att han har tillgång till lägenheten på Baldersvägen men sista månaderna har han inte alls varit mycket där. Han har inte varit hygglig med polis och sagt att han hyrt den och bor där när han blivit anträffad utomhus. Han hyr den svart av ett läkarpar så han har inte velat lägga dem i den skiten. Tim har aldrig något av värde i lägenheten, han lämnar den alltid öppen när han går.

Fl säger att det är Baldersvägen 21 vi talar om ?

Ja säger Tim.

Fl frågar vart Tim har sitt huvudsakliga boende, det han ser som sitt hem ?

Tim säger att han har inget riktigt hem. Han har ett barn han träffar när han får. Det är på den vägen. Han sover hos morsan, hos någon vän eller däruppe.

Fl frågar varför Tim har Baldersvägen 21 om han inte bor där ?

Tim säger periodvis så bor han där men sista månaderna så har det inte varit mycket. Tim har varit upptagen, träffat sin dotter mycket, han har levt lite, umgåtts mycket med vänner.

Tim tillfrågas ang när han är på Baldersvägen om han får besök där eller vänner som kommer dit ?

Inte mycket alls.

Tim tillfrågas vilka som brukar komma till honom ?

Det är inte många vänner som vet, det är hans närmsta vänner som vetat om det. När Tim skulle åka iväg och jobba har han sagt till innan han åker iväg att lägenheten står öppen om någon ska träffa nån tjej eller bara vara ifred eller sådana grejer.

Tim tillfrågas vilka kompisar som brukar komma till honom när han är där ?

Tim säger att det är för litet. Han umgås inte med kompisar därhemma. Antingen är han där. De har aldrig sovit två personer där.

Tim tillfrågas vilka kompisar han haft på besök där då ?

Tim uppger att det inte är relevant, han kan inte svara på frågan.

Fl säger att Tim själv avgör men genom att han är misstänkt för dessa allvarliga brott så är det bra om Tim förklarar.

Tim säger ang den person som fl beskrev tidigare, vet inte Tim vem det är eller har umgåtts med den personen överhuvudtaget.

Tim tillfrågas när han sist var i lägenheten ?

Sist Tim var i lägenheten var han där natten den 3e typ 01:30. Det var ingen i lägenheten alls, fanns inget där. Tim packade inför en resa , det tog lite tid sedan stack han.

Tim tillfrågas vilken resa han packade inför ?

Tim säger att han tänkte åka på en träningsresa, antingen åker han till Stockholm och tränar eller så skulle han till Aten, han kollade på Gdansk, Athen, lite överallt, Istanbul, det fanns inga bra resmål. Han kom inte iväg riktigt.

Fl frågar igen ang namnet Abdimalik Ahmed, något Tim känner igen ?

Tim har aldrig hört det namnet tidigare.

Fl säger att den killen har lite Somaliskt utseende. Tim tillfrågas om han haft någon sådan kille i lägenheten senaste tiden ?

Tim säger att han har många vänner som är Somalier och som har vänner som är Somalier. Personligen har Tim ingen aning, folk sover i hans lägenhet kors och tvärs som han sade innan.

Fl frågar om Tim träffat någon i lägenheten med lite somaliskt utseende ?

Nej Tim känner ingen med det namnet.

Fl frågar om Tim träffat någon med somaliskt utseende som han inte kan namnet på men som kommit till Tims lägenhet och varit där ?

Tim säger att det hänt några gånger, det kan vara någon lillebrorsa till någon vän som behöver sova eller nåt.

Fl frågar ang den senaste tiden, har Tim haft någon hos sig då ?

Nej säger Tim.

Fl uppger att Tim känner ingen under det namnet ?

Nej säger Tim.

Fl säger att Abdimalik hade ett vapen som vi påstår kommer från Tim som han orkestrerat och fixat ?

Tim undrar vad fl menar med fixat orkestrerat ?

Fl säger att Tim ordnat fram vapnet till honom.

Absolut inte säger Tim.

Fl frågar hur Tim tänker när vi kommer med sådana påståenden ?

Tim nekar till fullo, han äger inget vapen, har ingen tillgång till vapen, har inget med vapen att göra.

Tim tillfrågas om han har kontakter med personer som har vapen ?

Nej det har jag inte uppger Tim.

Tim tillfrågas ang lägenheten han har, används den till kriminella aktiviteter ?

Nej säger Tim.

Tim tillfrågas om han haft narkotika eller vapen i lägenheten ?

Nej säger Tim, lite röka till sig själv, på sin höjd.

Sysselsättning

Tim tillfrågas vad han gör på dagarna, jobb eller sysselsättning ?

Tim är ställningsmontör, han har varit ledig, innan så jobbade han nere i Skåne. Sist han jobbade var i augusti. Han har levt på IK, levt på löner han tjänat sedan han kom hem. *(Fl frågade inte upp ang vad IK betyder men det kan vara Intjänat Kapital. Fls:anm)*

Tim har tidigare tjänat runt 30000 i månaden så det är intjänade löner. Företaget heter Atla.

Tim tillfrågas ang något namn på chef eller arbetsledare ?

Tim säger att han inte jobbat där på några månader, man kan säga att han inte jobbar kvar.

Fl frågar igen ang namn på arbetsledare eller dylikt.

Tim kan namn, men det spelar ingen roll.

Fl säger att för oss spelar det roll för att kunna verifiera uppgifter men Tim avgör vad han vill lämna för information eller ej.

Tim vet inte vad han ska säga om andra människor, han pratar gärna om sig själv. Han kan inte sitta och prata om andra, nämna andras namn. Vi kan ringa dit och kolla med Chris om vi vill.

Tim tillfrågas ang utbetalning hur han fått detta ?

Tim säger att han fått det på sitt konto. Han vet inte när det var, augusti kanske.

På fråga vad Tim levt på så är det dessa sparade pengar. Tim säger att vi kan se att han tagit ut mycket pengar. Han har tagit ut löner, tagit ut från IK, han lever lite så. Tim röker lite hasch så det blir att han bär på kontanter för att kunna köpa lite hasch. Han gör sig inte till något besvär. Tim har ingen vårdnad om sitt barn och ingen riktig kontakt för han varit fast i det.

Tim tillfrågas ang umgängeskrets och vänner i denna stad ?

Tim säger att han umgås inte med så många, han är en ensamvarg. Han har vänner, känner mycket vänner och är tjenis med många. Han vill inte nämna några namn.

Fl säger att Tim sade att det kommer folk ibland till lägenheten han har. Fl frågar om det kommer folk när han är där eller inte är där ?

Tim säger att det skulle han vilja veta, det är inte så att folk brukar komma när han är där, det är oftast när han inte är där när han åker bort och jobbar och lämnar nyckeln, då kan han säga till en vän att han inte är hemma så vill du träffa en tjej så är det fritt fram, så brukar det vara.

Fl säger att Tim inte jobbat sedan augusti ?

Tim säger att han reser fortfarande, bor hos kompisar i Stockholm så han är inte alltid är där. Han låser aldrig ytterdörren så det är fullt möjligt att någon varit där.

Fl frågar varför Tim inte låser dörren ?

Tim vet inte, han har aldrig gjort så. Vi kan fråga vilken polis som helst, säg om någon polispatrull tagit honom med nyckel ute, även lite av den anledningen att han hy lägenheten svart. Han vil inte att det ska komma fram, för han bor inte där på papperet.

Tim tillfrågas varför han inte ordnar en vanlig bostad ?

Kronofogden, det har inte varit så lätt menar Tim.

Sociala medier

Tim använder sällan sociala medier. Han har facebook, instagram. Användarnamnen på dessa spelar ingen roll, det kommer vi att hitta. Det är hans för och efternamn inte så svårt att lista ut.

Tim tillfrågas om han har andra sociala medier ?

Nej säger Tim

Fl uppger signal.

Nej säger Tim.

Fl frågar om Tim känner till Mr Muscle ?

Nej säger Tim.

Fl säger att vi påstår att det är Tim.

Fast det är inte jag uppger Tim, han använder inte signal.

Tim tillfrågas om han hört namnet Mr Muscle förut ?

Nej säger Tim.

Fl frågar hur tankarna hos Tim går när vi uppger att vi haft dessa hemliga tvångsmedel, vi har sett Tim i lägenheten och den person som faktiskt kommit till honom ?

Okej, vem är det frågar Tim ?

Adimalik Ahmed uppger fl ?

Okej säger Tim, han vet fortfarande inte vem det är.

Fl frågar hur det var om Tim haft någon somalisk kille hos sig de senaste dagarna eller veckan och som varit hos Tim ?

Tim säger mycket möjligt, han vet inte, han är bara en haschrökare, det pendlar mycket för honom, han kan inte svara. Han röker mycket hasch, Tim har ingen aning så.

Fl2 ingen fråga.

Tim har ingen fråga

Jacob inga frågor

Fl frågar igen ang resan som Tim skulle företa ?

Tim säger att han bara tänkte åka till Stockholm egentligen, sedan var det en tjej han snackat med, okej vi åker dit då istället, sedan satt han sig på Arlanda och tittade på resor men kom aldrig fram till någon resa, så han tänkte ta det en annan dag, sedan blev han gripen. Tim hade inget speciellt resmål, ingen bokat biljett, inget så.

Fl säger att Tim satt på Arlanda men hade ingen bokning, det blev inget av det ?

Exakt säger Tim.

Förhöret avslutas kl: 08:44 i den delen.

Polisen

Förhör

Förhör 3

Signerat av

Signerat datum

Enhet	Diarienr
Region Nord, Utredning 2 PO Västernorrl	5000-K1520865-23

Hörd person	Personnummer
Lantzidis, Tim Mikael	19930124-5875

Den hörde är	ID Styrkt	Ställning till misstänkt - målsägande - vittne
Misstänkt	Nej	

Tolk	Språk

Anledning till förhör / Misstankar som misstänkt har underrättats om	Underrättad om misstanke
Mord, Förberedelse till, Gärningsman	2023-12-03
Anledning till förhör / Misstankar som misstänkt har underrättats om	Underrättad om misstanke
Grovt vapenbrott, Fullbordat, Gärningsman	2023-12-03

Ytterligare information om anledning till förhör

Tim misstänks för förberedelse till mord genom att tillsammans och i samförstånd med Abdimalik Ahmed förberett utförandet av ett mord på okänd målsägare fram till den 20231203 i Sundsvall

Tim misstänks för Grovt vapenbrott genom att olovligen hanterat, innehaft en pistol som omfattas av vapenlagen, brottet anses vara grovt då vapnet anses vara av särskilt farlig beskaffenhet samt har innehafts i en sådan miljö att det typiskt sett kan befaras komma till brottslig användning. Detta tillsammans och i samförstånd med Abdimalik Ahmed. Fram till 2023-12-03 i Sundsvall.

Underrättad om 12 § FUK	Underrättad om rätt till försvarare	Godtar den försvarare som rätten förordnar	Försvarare/ombud närvarande
Ja			Ja

Försvarare/ombud önskas
Jakob Lindgren

Förhörsledare	Förhörsdatum	Förhör påbörjat	Förhör avslutat
Catarina Öhlén	2023-12-20	12:20	13:07

Förhörsplats	Typ av förhör	Förhörssätt
Häktet Saltvik	RB 23:6	Ljudbandsförhör

Förhörsvittne	Utskrivet av
	CÖ

Berättelse

Förhörsledare FL1 Catarina Öhlen och FL2 Mats Jonsson
Försvarare Jakob Lindgren med på telefon
Nedan är en sammanfattning av förhöret och förhöret finns i sin helhet inspelat på ljudfil som finns i Filip.

Tim delges gärningsbeskrivningarna.

Tim tillfrågas om han har något att tillägga sedan senaste förhöret. Tim säger att han förnekar brott och har ingenting att kommentera. FL1 frågar om Tim har något att berätta om gällande misstankarna. Tim säger att han inte vet vad han ska säga och har inget med saken att göra. FL2 säger att Tim har tagit del av de faktiska omständigheterna bland annat en del hemliga tvångsmedel och saker som faktiskt har skett och om han har några tankar kring det. Tim säger ingen kommentar.

FL1 frågar om Tim har något smeknamn eller om han brukar kallas för någonting. Tim svarar ingen kommentar.

Torsdag den 20231130

FL1. I tidigare förhör berättade vi om Abdimalik Ahmed. Berätta om honom. Tim svarar ingen kommentar. FL1 informerar om att vi tidigare berättat att vi vet att Tim och Abdimalik fysiskt har träffats på Baldersvägen 21A den 20231130 mellan klockan 19:07 och 19:20. Tim ombeds att beskriva och Tim svarar ingen kommentar. FL1 säger att vi har pratat kring Baldersvägen 21A tidigare och Tim svarar ingen kommentar. Att Tim har använt den lägenheten och brukat den en tid. Tim svarar ingen kommentar.

FL1 visar underlag *(Bilaga 1. Se Protokollbilaga HKÖ/HRA.Förhörsbilaga Tim Lantzidis förhör 3).* Hemlig kameraövervakning. Baldersvägen 21A. LGH 1102. Tim Lantzidis kommer till lägenheten på Baldersvägen 21A och Tim öppnar dörren och går in i lägenheten. Tim stänger inte dörren efter sig utan låter den vara öppen efter att han gått in. Tiden är 19:07 den 20231130. Tim tillfrågas om han har någon kommentar och svarar nej. FL1 fortsätter att gå igenom Bilaga 1 och säger att klockan 19:08 så ser man att Abdimalik Ahmed går in i lägenheten på Baldersvägen 21A och Abdimalik bär en svart Stadium outlet påse. Abdimalik bär en längre svart jacka med tryck på ryggen när han går in. Abdimalik stänger lägenhetsdörren efter sig. Tim svarar ingen kommentar. FL1 säger att ungefär 1 minut efter att Tim går in i lägenheten på Baldersvägen 21A så kommer Abdimalik in. Tim svarar ingen kommentar. På fråga vad de pratade om i lägenheten så säger Tim ingen kommentar. På fråga vad de två gör tillsammans så svarar Tim ingen kommentar. FL1 Informerar om att besöket är ca 13 minuter inne i lägenheten. Tim säger ingen kommentar. På fråga varför Abdimalik har med sig en Stadium outlet påse. Tim säger ingen kommentar och säger hur ska han veta det. På fråga varför han har med sig grejer så säger Tim ingen aning. På fråga hur de känner varandra så säger Tim ingen kommentar. Tim tillfrågas om han kan kommentera att man ser att det är Tim på bilderna. Tim svarar ingen kommentar. FL1 informerar att det är identifierat att det är Abdimalik som kommer till Tim.

FL1.Tim får informationen att klockan 19:20 så ser man att Tim kommer ut från lägenheten på Baldersvägen 21A och stänger dörren efter sig och går ut på baksidan av Baldersvägen 21A. Under tiden när Tim och Abdimalik är tillsammans mellan klockan 19:07 och 19:20 så är det ingen annan som går in eller ut från lägenheten. Tim får se bilden som finns när man ser att Tims ansikte. Tim tillfrågas vart han skulle gå någonstans. Tim svarar ingen kommentar. På fråga varför Abdimalik stannar kvar i Tims lägenhet. Tim svarar ingen kommentar. Tim får ta del av *(Bilaga 2. Se Protokollbilaga HKÖ/HRA.Förhörsbilaga Tim Lantzidis förhör 3).* gällande den svarta Stadium Outlet kassen som det har pratats om. Tim svarar ingen kommentar. FL1 informerar om att en kasse som Abdimalik kommer in med finns kvar i lägenheten på Baldersvägen 21A och är tagen i beslag. På fråga varför den kassen finns i Tims lägenhet så säger Tim ingen kommentar.

Lördagen den 20231202

Tim ombeds att berätta om lördagen den 20231202. Tim svarar ingen kommentar. På fråga om vad Tim gjorde den dagen så svarar Tim ingen kommentar. På fråga varför Tim inte vill kommentera så säger Tim ingen kommentar. På fråga om Tim kan ge någon beskrivning varför han inte vill kommentera och tillfrågas om han förstår frågorna. Tim svarar ingen kommentar. FL1 säger att det är viktigt att vi vet att vi förstår varandra men att han möjligen väljer att inte kommentera. Tim säger att han väljer att inte kommentera och han förstår svenska och han ser bilagorna som vi presenterar.

Anton Granath

FL1 frågar om Tim kan berätta om hans relation till Anton Granath. Tim svarar ingen

kommentar. På fråga hur de brukar ha kontakt med varandra så svarar Tim ingen kommentar. På fråga om Tim någon gång träffat Anton så svarar Tim ingen kommentar. FL1 informerar om att det framkommer i utredningen att Tim haft kontakt med Anton Granath och tillfrågas om Tim kan berätta om det. På fråga om det är en kompis till Tim så säger Tim ingen kommentar. På fråga om de umgås med varandra så säger Tim ingen kommentar.

FL1 informerar om att från hemlig kameraövervakning den 20231202 klockan 21:48 så hämtar Tim Lantzidis Anton Granath vid porten och de går tillsammans in i lägenheten. Tim svarar ingen kommentar. FL1 visar bild från *Bilaga 3 sida 1 (Se Protokollbilaga HKÖ/HRA.Förhörsbilaga Tim Lantzidis förhör 3)*, klockan 21:48 Tim hämtar upp Anton Granath vid porten och de går tillsammans in i lägenheten och han har med sig en hund. FL1 säger att det är bekräftat att det är Anton Granath och Tim Lantzidis som går in i lägenheten på Baldersvägen 21A. Tim svarar ingen kommentar. På fråga om Tim känner igen personen så säger Tim ingen kommentar. På fråga vad de gör tillsammans inne i lägenheten så säger Tim ingen kommentar. På fråga vad de pratar om säger Tim ingen kommentar. FL1 informerar om att det framkommer från hemliga tvångsmedel att Tim och Anton samtalar i lägenheten den 20231202 mellan klockan 21:51 och 22.00. Tim ombeds att berätta om det samtalet. Tim svarar ingen kommentar. På fråga varför Tim och Anton träffar varandra sent vid 22 tiden på lördagen. Tim svarar ingen kommentar. På fråga vad syftet är att Tim är i lägenheten då så säger Tim ingen kommentar. Tim informeras om att det framkommer i samtal att Tim och Anton samtalar om en påse som Anton ska ta med sig därifrån från lägenheten på Baldersvägen 21A. Tim tillfrågas att berätta mer om samtalet om påsen. Tim svarar ingen kommentar. På fråga varför Anton ska ta med sig kassen därifrån så svarar Tim ingen kommentar. På fråga vad det är för innehåll i påsen så säger Tim ingen kommentar.

FL1 informerar om att det framkommer i samtal att Anton frågar Tim om han behöver handskar. Tim tycker inte han behöver det då det är svårt att skämta bort ändå. FL1 säger att Tim får möjligheten att berätta mer om det. Tim svarar ingen kommentar. FL1 informerar om att Tim fortsätter och säger att om det är handtaget så är det flera som har tagit i den där väskan. Anton säger att han tar med sig handskar och sparar till sen. Tim svarar ingen kommentar. På fråga vad man ska ha handskarna till så säger Tim ingen kommentar. FL1 informerar om att Tim säger till Anton att han inte behöver ta påsen om han inte vill. Tim säger att Anton kan stoppa den i fickan om Anton hellre vill det. Tim säger sedan att det ser bättre ut med en påse. På fråga vad Tim menar när han säger "den" så svarar han ingen kommentar. På fråga varför Anton ska stoppa den i fickan så säger Tim ingen kommentar. På fråga varför Tim inte vill kommentera så säger Tim ingen kommentar. FL1 förklarar att det är ändå så att Tim har en möjlighet att ge en förklaring eller det som vi påstår att samtalet innehåller. Tim säger att det kommer att komma en förklaring men att han inte kommer att kommentera fram till dess. FL1 frågar varför är det bättre med en påse och Tim svarar ingen kommentar.

FL1 informerar att Tim säger också att luffaren har DNA på sina kläder så att det är bättre. Känslan är att man pratar om dom kläder som ligger i påsen har luffarens DNA. Tim svarar ingen kommentar. Tim tillfrågas om han har någon förklaring till samtalet som äger rum i lägenheten. Tim svarar ingen kommentar. FL1 informerar om att samtalet finns inspelat men kommer inte lyssnas på idag men utskriften är utskriven som det låter på ljudfilen. Tim svarar ingen kommentar.

FL1 informerar att det framkommer från hemlig kameraövervakningen 20231202 ca kl.22.00.29 Anton Granat kommer ut från lägenheten bärandes på en svart Stadium Outlet-påse. Han lämnar lägenheten och går trapporna ner i riktning mot porten som är ner mot Baldersvägen. Tim tillfrågas varför Anton tar med sig Stadium outletpåsen. Tim svarar ingen kommentar. FL1 informerar att vi vet på kamera att Anton inte har någon påse när han

går in med hunden men sedan när han lämnar Tims lägenhet på Baldersvägen så har Anton den svarta Stadium outletkassen som de även har pratat om i samtal. Tim svarar ingen kommentar.

Bilaga 3 sida 2 visas där man ser att 22:00 så kommer Anton Granath ut från lägenheten bärandes på en Stadium outletpåse och hunden följer med ut och man kan även se Tims ansikte vid dörren. Tim säger ingen kommentar. På fråga varför mötet sker och att Anton får med sig grejer från Tims lägenhet. Tim svarar ingen kommentar. FL1 säger att vi påstår att det är ett vapen i den påse som Anton Granath tar med sig. Tim säger att det är mycket påståenden och att Tim inte kommer att kommentera. FL1 ger informationen att det är det som är så viktigt att även om vi påstår så är det viktigt att Tim kommenterar och ger förklaringar till våra påståenden. Tim säger att vi kommer att komma dit också och säger sedan ingen kommentar.

Tim samtal i lägenheten

FL1 informerar om att det framkommer att några minuter senare efter att Anton har lämnat. 2023-12-02 kl.22:21:56 till kl 22:26:56, så pratar Tim i telefon i lägenheten. Tim svarar ingen kommentar. FL1 säger att vi vet att Tim är kvar i lägenheten och att samtalet sker i lägenheten. Tim tillfrågas vem han pratar med. Tim säger ingen kommentar. På fråga vad de pratar om säger Tim ingen kommentar. FL1 säger att det framkommer i samtalet att Tim säger att han dumpade en tabbe hemma hos Tim. Han ska ha lagt tabben i Tims väska, som är full med Tims DNA. Tim svarar ingen kommentar. På fråga vem det var som dumpade en tabbe hemma hos Tim så svarar Tim ingen kommentar. FL1 förklarar att tabbe är som många känner till ett känt uttryck för vapen. Tim säger jasså, ingen kommentar. FL1 frågar varför Tim nämner tabbe i samtalet. Tim svarar ingen kommentar. FL1 fortsätter från samtal där Tim säger att han och Sparrow har fått säkra den och lagt den på ett nytt skönt ställe ett bra säkert ställe, på Skönsmon. Tim säger ingen kommentar. På fråga vem Sparrow är så säger Tim ingen kommentar. På fråga vad säkra den betyder så säger Tim ingen kommentar. FL1 påstår att vapnet eller tabben har säkrats på ett säkert ställe på Skönsmon. Tim säger ingen kommentar.

Tim lämnar lägenheten

FL1 informerar om att vi vet att Tim lämnar Baldersvägen på lördag natt 20231203 klockan 01:18. Tim tillfrågas om varför han lämnade lägenheten då. Tim säger ingen kommentar. På fråga varför Tim väljer att lämna bostaden mitt i natten klockan 01:18 så säger Tim ingen kommentar. FL1 berättar att vi vet att Tim har väskor och packning med sig när han lämnar adressen. På fråga om varför han har det så säger Tim ingen kommentar. FL1 visar *Bilaga 4 (Se Protokollbilaga HKÖ/HRA.Förhörsbilaga Tim Lantzidis förhör 3),* Kameraövervakning Baldersvägen 21A 20231203 Tim Lantzidis lämnar lägenheten med flera väskor. Tim får ta del av den bild som visar väskorna som lämnas utanför lägenhetsdörren. Tim ombeds att beskriva, varför han packar de väskorna och går ut. Tim säger ingen kommentar. På fråga vems väskor det är så säger Tim ingen kommentar. FL1 säger att det är ju ändå Tims tillhörigheter. Tim säger ingen kommentar. Tim informeras att man ser någon form av svart soppåse och en papperspåse och en svart kabinväska, en grön lite större väska och en märkesväska. Tim säger att han inte har någon kommentar. FL1 säger att Tim väljer att lämna mitt i natten och ta med sig sina grejer. Tim säger ingen kommentar. FL1 säger att det även finns uppgifter om att Tim och Anton städar lägenheten lite grann innan och Tim tillfrågas varför han gör det. Tim säger ingen kommentar.

FL2 säger att som han förstår det så förnekar Tim brott och säger att han är oskyldig. Tim säger mm. FL2 säger att som han har förstått det så vill Tim att vi ska göra ett bra jobb som ska visa just det. Vad är det då som gör att Tim här och nu inte vill svara på eller förklara de sakerna. Tim säger att det är små anledningar till varför han inte vill kommentera just nu. FL2

säger att Tim har ju svarat i söndags (i tidigare förhör). Tim säger att han inte vill kommentera just nu och säger att han har svarat på vissa saker tidigare och just av den anledningen så vill Tim inte kommentera andra saker just nu. FL2 frågar om det är något särskilt som har hänt som gör att Tim inte vill kommentera just nu. Tim säger att det är en anledning till varför han inte vill kommentera just nu. FL2 frågar om han har blivit tillsagd av någon att inte kommentera saker just nu. Tim svarar nej. FL2 säger att med anledning av att Tim hävdar sin oskuld så har Tim all möjlighet i hela världen just nu att förklara de här bitarna. Tim säger att han har ingenting att kommentera. FL2 säger att om förklaringen kommer senare så kanske trovärdigheten minskar. Tim säger ja men säger att han inte kommer att kommentera. FL2 säger att vi kommer fortfarande fortsätta att ställa frågor.

Söndagen den 20231203.

Tim ombeds att berätta om söndagen den 20231203. Tim säger ingen kommentar. FL1 informerar om att det är samma dag som Tim blir gripen. FL1 säger att Tim har berättat tidigare att han fick skjuts. Tim säger ja. På fråga om Tim vill berätta om det så säger Tim nej. FL1 säger att Tim fick skjuts ner emot Stockholm. Tim säger åkte med och säger att det redan var någon som redan skulle dit och Tim har inte fått någon skjuts. Tim säger att det är ingen som har skjutsat honom utan det är Tim som har snik åkt om man säger så. FL1 ber Tim berätta mer om det. Tim säger ingen kommentar. FL1 säger att Tim har snik åkt med någon emot Stockholm och Tim säger mm. På fråga varför Tim gjorde det så säger Tim ingen kommentar. FL2 säger att detta är en ganska ofarlig fråga och i förra förhöret så relaterade Tim till att vi skulle höra Håkan Hjerpe vilket har gjorts och nu sitter Tim och säger inga kommentarer. Tim tillfrågas om varför det är så farligt att prata om den resan. Tim säger att det är ingenting som är farligt att prata om den resan men att Tim väljer att inte kommentera helt enkelt. FL2 säger Tim har inte gett någon bra förklaring till varför vilket Tim inte heller behöver göra iför sig. Tim säger " *så du menar att jag inte gett någon förklaring på hela dagen innan"*. FL2 säger jo. Tim säger " *att räcker inte det utan måste jag kommentera igen"*. FL2 säger ja egentligen. Tim säger att han skulle ut och resa, han hade köpt steroider och skulle åka på träningsresa och ingenting var bokat och klart. Det fanns ingen biljett bokad och klar. Tim säger om han skulle vara en sådan grov kriminell som vi påstår att han är med alla de här grejerna så menar vi att Tim skulle åka till Arlanda utan att ha bokat biljett då. Om Tim skulle vara så pass massiv som vi beskriver honom så menar vi att han åker till Arlanda utan biljett och sitter där nästan fem timmar och kollar en skön sista minuten resa. Tim säger vart ska han resa till Turkiet, Grekland till mina släktningar, vart ska han resa till Polen, ni kommer få fram på datorn vart han har sökt resor, vilka resmål som han har sökt. FL2 säger att det är därför det är viktigt att han svarar på frågorna för att sakerna som tagits upp innan är ganska tung bevisning emot Tim i ärendet och Tim väljer att säga inga kommentarer. Tim säger att det finns inget som tyder på att Tim har gjort någonting av det. FL2 säger att det är precis tvärtom och genom att Tim säger inga kommentarer så stärks våra misstankar ännu mer. Tim säger att det kommer att komma en rättegång där Tim har rätt att uttala sig och att Tim kommer kanske uttalar sig där istället. FL2 säger att det har Tim all rätt att göra men återigen rätten kommer att kräva en förklaring varför Tim inte vill kommentera under förundersökningen. Tim säger absolut och det köper han.

Arlanda

FL1 frågar om Tim vill berätta något mer gällande resan till Stockholm. Tim säger att han skulle ut och resa och hade planerat det länge vilket kommer kunna ses på datorn och han har kollat länge på att han ska ut och resa. Tim säger att han skulle vara borta max femton dagar. FL1 frågar vilka tider som Tim befann sig på Arlanda. Tim säger att han var där kanske mellan 12:30 till 14:00 till 17:00 typ. Tim säger skitsamma och att han inte kommer att prata om det nu ändå. Tim säger att han var där länge och Tim har inte haft bråttom därifrån eller på något sätt haft bråttom ifrån Arlanda för att han plötsligt gjort någonting. Tim säger att han inte har haft bråttom någonstans och att han till och med tänkte stanna kvar i Stockholm

några nätter till tills det kom en resa som passade. Tim säger att han var på väg att bege sig från Arlanda för att alla flyg hade gått liksom och det var fjorton eller sexton timmars restid på de flesta flygen hit och dit så han tänkte att han skulle ge sig men att han satte sig på bänken och då blev han gripen av polisen. Tim säger att allt finns där på kamera. FL1 säger att " *jag som inte har tagit del av kamerorna på Arlanda undrar vilken packning du hade med då"*. Tim säger att han hade med sig en liten resväska bara och ingenting annat. På fråga vilken storlek det är på den så säger Tim en liten svart kabinväska med packning max tio dagar. På fråga vad det var för packning som Tim hade i den så säger Tim träningskläder, steroider. På fråga om han hade några mer tillhörigheter på sig eller nått mer förutom kabinväskan så säger Tim nej men en dator. FL2 frågar om steroider är något som går igenom säkerhetskontrollen och Tim säger ja det är det. FL1 hänvisar tillbaka till bilderna som har setts innan på väskorna och Tim säger att det är samma kabinväska som han har med sig som han går ut med från lägenheten mitt på natten. FL2 frågar gällande de två andra väskorna och frågar vart de tog vägen. Tim säger ingen kommentar. FL1 säger om vi har uppfattat Tim rätt så är det bara den svarta kabinväskan som Tim har med sig när han ska ut och resa och Tim svarar ja. FL1 säger och att övriga väskor vill han inte kommentera. Tim säger att det spelar ingen roll, vad skulle det spela för roll. FL1 förklarar att vi undrar i utredningen vart väskorna tar vägen. Tim säger att det vill han inte kommentera. På fråga varför Tim inte vill kommentera väskorna. Tim säger att det är oväsentligt och att det inte spelar någon roll gällande väskorna att det inte är något speciellt. FL1 förklarar att väskorna kanske är oväsentliga för Tim men inte för utredningen. Tim säger att han inte vill kommentera. FL1 säger att det är därför som vi ställer frågorna. Tim förstår men väljer att inte kommentera. FL1 säger men kabinväskan är vi överens om att det är den svarta på bilden. Tim svarar yes.

FL1 frågar om när Tim befinner sig på Arlanda om han har några samtal eller liknande, några han pratar med. Tim säger inte vad han minns men kanske någon kort stund hit och dit men Tim tror inte det. Tim säger inte tidigt isåfall och Tim tror att han var i ett telefonsamtal när polisen grep honom vid 17:00 tiden. FL1 frågar vem han pratade med då och Tim svarar ingen kommentar, det spelar ingen roll en väninna bara. På fråga om Tim hade något samtal med någon annan under dagen så säger Tim nej och inte vad han minns.

FL1 informerar om att klockan 13:49 så hade Tim ett telefonsamtal. Tim säger okej, ingen kommentar. FL1 informerat att telefonsamtalet var med Abdimalik. Tim säger ingen kommentar. På fråga om Tim kan berätta om samtalet så säger Tim att han inte har haft något samtal med Abdimalik överhuvudtaget på någon telefon, så vi kan köra röstigenkänningar och allt möjligt på den och Tim säger att han inte har pratat med någon Abdimalik på telefon. Tim säger att det spelar ingen roll vad vi säger, isåfall gör vi ett riktigt dåligt polisarbete. Tim säger så gör en röstigenkänning och ta fram kamera från Arlanda först innan vi börjar säga att han sitter i nått jävla samtal med någon som han inte ens vet vem det är. FL2 säger vänta, det har förevisats bilder när Abdimalik går in i Tims lägenhet samtidigt som Tim är inne i lägenheten, så säger Tim att vi inte har någon bevisning eller material och sedan förnekar du ett telefonsamtal när vi vet att ni har träffat varandra till och med. Tim säger att han inte pratar från telefonen. FL2 säger att vi hör att Tim säger det men bilderna vi har påstår annat, även fast Tim säger ingen kommentar. Tim säger vad har de bilderna med telefonsamtalet att göra. FL2 säger att de visar att ni har kontakt med varandra och samtalet visar att ni har haft ett telefonsamtal som Tim förnekar. Tim säger att han inte har haft något telefonsamtal. FL2 säger att det finns en koppling mellan Tim och Abdimalik eftersom vi ser att de är tillsammans och det finns HRA när ni pratar tillsammans. Tim säger gör en röstigenkänning och Tim har inga mer kommentarer angående ämnet. FL1 säger att vi vet att vid tillfället som samtalet spelas in att Abdimalik befinner sig på Baldersvägen vilket är bekräftat. Tim säger okej. Tim säger att han inte har pratat i någon telefon så han kommer inte att kommentera något mer om nått sånt.

FL1 visar HRA samtalet för Tim *Bilaga 5* (HRA 20231203 klockan 13:47:02 – 13:49:45) (*Se Protokollbilaga HKÖ/HRA. Förhörsbilaga Tim Lantzidis förhör 3).* Samtal mellan Abdimalik och Tim Lantzidis.

FL1 läser utifrån Bilaga 5.
Abdi: 20 minuter innan asså om det är klart yani förstår du?
Abdi: (Ohörbart)
Tim: (Ohörbart)
Abdi: Men bror, asså brorsan säger till mig, han sitter, han sist han sa till mig, dit han sitter i en bil, ska jag träffa han, ska jag jappa han i bilen shonon eller ska jag och han prata (ohörbart) alltså bror du måste förklaratill mig lite walla (ohörbart).
Tim: Nä bror jappa han (ohörbart), jappa han bara, hur du jappar fan jag skiter i

FL1 frågar varför Tim uttrycker sig så. Tim säger att det inte är han.

FL1 fortsätter läser:
Abdi: Okej
Tim: Sen om folk står bredvid han eller inte bror skit i det där alltså, jappa han bara wallah.
Abdi: Okej
Tim: Om folk blir träffad och sånt, alltså skitsamma (ohörbart).

Tim säger ingen kommentar. FL1 säger igen att Tim uttrycker att det är skitsamma om folk blir träffade. Tim säger att det inte är han. Han har inget att kommentera om saken.

FL1 fortsätter läser:
Abdi: Nä jag vet vem horungen, alltså jag vet vem horungen är bror, alltså jag vet exakt vem det är, jag kommer, jag kommer satsa på han visst. Skit i resten

Tim säger ingen kommentar.

FL1 fortsätter läser:
Tim: Aa. (Ohörbart).
Abdi: Nä alltså aa jag menar nu bror jag menar(ohörbart)det är han (ohörbart) visst?
Tim: (Ohörbart)
Abdi: Ja jag vill ta han yalla yalla,

Tim säger att han inte har någon kommentar.

Tim får lyssna på ljudfilen av HRA samtalet. Tim har samtidigt utskriften framför sig. Tim säger att det är inte han i samtalet. Tim säger att det finns ingenting att kommentera. FL2 frågar vem det är i samtalet. Tim säger att det vet inte han. FL2 säger att det är bara ni två i lägenheten Tim och Abadimalik. Tim säger att han inte är i lägenheten under det samtalet ägt rum. FL2 Jo. Tim säger nej. FL1 säger nej. Tim säger att han är på Arlanda. FL2 ja förlåt, ber om ursäkt, det var inte vid det tillfället. FL1 säger men vi vet att Abdimalik är i bostaden. Tim säger att han hör det ja. FL1 säger att man hör i bakgrunden som ringer in på högtalare så påstår vi att det är Tim som ringer in. Tim säger kolla Arlandas övervakningskameror på den tidpunkten. Kolla upp det först. FL1 säger att vi har under en längre tid lyssnat på Tim, hört hans röst, hört Tims samtal i lägenheten på Baldersvägen 21A. Tim säger okej. FL1 säger att vi skulle inte påstå att det är Tim om vi inte hade tyngd för att säga det. Tim säger okej. Tim säger att han inte har något att säga om saken och säger att det inte är han och säger ingen kommentar. FL1 frågar om Tim vill lyssna på filen igen. Tim säger att det är

fortfarande inte han och han har ingen kommentar. Tim säger kolla upp på Arlanda om han sitter i telefonsamtal och att han sitter och säger de här grejorna framför folk. Kolla upp det. FL1 frågar igen om Tim vill lyssna på samtalet igen idag. Tim svarar nej.

FL2 frågar om Tim har haft kontakt med Abdimalik någon gång. Tim säger nej. FL2 aldrig haft. Tim säger nej. FL2 säger så de här bilderna som har förevisats, vad är Tims fundering kring dem. Tim säger att han har sagt som han har sagt innan. Tim säger att han har lånat ut sin lägenhet till folk kors och tvärs, utan att ställa massa frågor. Tim säger att något mer vill han inte kommentera. FL2 säger att men vi har ju bilder när Tim är i lägenheten när Abdimalik kommer dit. Tim säger visst ingen kommentar.

FL1 frågar gällande innehållet i samtalet om Tim kan kommentera det. Tim säger nej. FL1 frågar vad är det för innebörd som hörs. Tim säger att han inte har med det att göra så han har inget att kommentera. FL2 men om Tim kan kommentera det utifrån betraktare, vad är Tims tolkning då. Tim säger ingen kommentar.

Peter Åhlander

FL1 säger att samtalet ägde rum den 13:49 till 13.51 och att vi vet att klockan 15:19 så kommer Peter Åhlander till Baldersvägen. På fråga vem Peter Åhlander är så säger Tim ingen kommentar. På fråga om Tim känner honom så säger Tim ingen kommentar. På fråga om det är någon som Tim brukar umgås med eller träffa så säger Tim ingen kommentar. På fråga om det är någon som har varit hemma hos Tim på Baldersvägen 21 så säger Tim ingen kommentar. På fråga om Tim har haft kontakt med Peter under den senaste tiden så säger Tim ingen kommentar. Tim tillfrågas hur de brukar ha kontakt med varandra och Tim säger ingen kommentar. På fråga varför Peter ska komma till Baldersvägen och besöka Tim då. Tim svarar ingen kommentar. På fråga om Peter vet om att Tim är bortrest eller inte hemma eller. Tim säger ingen kommentar. På fråga varför Peter skulle gå till Tim just den tiden och Tim säger ingen kommentar. Tim säger att tyvärr vet han inte. FL1 frågar om Tim sagt till Peter att han ska komma till Baldersvägen. Tim säger ingen kommentar.

FL1 visar *Bilaga 6, (Se Protokollbilaga HKÖ/HRA. Förhörsbilaga Tim Lantzidis förhör 3).* Hemlig kameraövervakning på Baldersvägen 21A lgh1102 den 20231203 klockan 15:19 så kommer Peter Åhlander till Baldersvägen 21A och bär på en svart stadium outlet påse. Peter bär påsen endast med ett finger. Peter kommer i riktning från entrén som är mot Baldersvägen. FL1 ber Tim förklara för oss. Tim säger ingen kommentar. FL1 säger så vi förstår varför Peter Åhlander… Tim säger att han inte har någon aning överhuvudtaget. Tim säger att han inte är i lägenheten och inte ens i samma stad. Tim har absolut inte någon aning om de här grejerna. Tim säger att det är vårat jobb och inte Tims. Tims säger att det är här ni måste lägga lite resurser. Tim säger att han sitter här helt oskyldig på jävla häktet. Tim säger att han inte har något att kommentera om de här grejerna. Tim säger att han inte vet och har ingen aning. FL2 säger att det är just det här som är grejen. Vi lägger fram alla grejorna… Tim säger vad ska han göra ska han ljuga för oss, vill ni att han ska ljuga. FL2 nej. Tim säger att han inte har något att säga eller kommentera om saken så då väljer han att svara ingen kommentar. Tim säger för att han kommer inte att sitta och prata massa skit. FL2 säger att Tim säger att Tim är oskyldig och det är vårt jobb och bevisa sitter här och sedan lägger vi fram bilder där Tim träffar den ena efter den andra som är misstänkta i ärendet. Tim frågar om han har träffat någon här. FL2 säger ja, Abdimalik har Tim träffat. Tim säger den ena efter den andra har han har träffat och frågar om han träffat den människan (pekar på Peter Åhlanders bild som ligger framför honom). FL1 säger att det är det vi frågar. Tim säger nej det har Tim inte gjort. FL2 säger du har aldrig träffat Peter. Tim säger ingen kommentar och Tim har inget att säga om saken. FL2 frågar varför Tim säger ingen kommentar. Tim säger att han sagt det innan att han kommer inte svara på, han kommer säga ingen kommentar på allt. Tim säger att han har rätt att göra det, hur mycket vi försöker gadda ihop oss emot honom .

Tim har sin rätt att säga ingen kommentar. Tim säger nästa fråga. FL2 säger det är inte så att vi gaddar ihop oss utan vi lägger fram de bevis som finns. Tim säger ja men gör det, ingen kommentar. FL1 säger att vi väljer ändå att presentera materialet så om man inte förstår på nått sätt… Tim avbryter och säger att han träffar den ena efter den andra som FL2 sitter och säger. Tim säger att han inte ens är i samma stad, ingen kommentar. FL1 säger att på något sätt har ju ändå Peter Åhlander hittat till Baldersvägen 21, om Tim kan förklara det för oss. Tim säger att det har han inte någonting med honom att göra. FL1 frågar varför Peter besöker den adressen. Tim säger att det vet inte han och det kan han inte kommentera. FL1 säger att men det är ju ändå Tims adress som han tillhandahåller. Tim säger som Tim lånar ut till folk kors och tvärs och sådana grejer. FL1 frågar om det är någon annan som Peter ska träffa. Tim säger att det vet inte Tim, hur fan ska Tim veta det. FL1 säger det vet inte vi heller. Tim säger att han vet lika mycket som oss, nästa fråga. FL1 frågar varför har Peter Åhlander med sig Stadium outletkassen. Tim säger ingen kommentar. FL1 säger den kassen som vi även sett vid tidigare tillfällen under de här dagarna. Tim säger ingen kommentar. På fråga varför Peter bär den på det märkliga sättet med ett finger. Tim säger ingen kommentar.

FL1 informerar om att vi vet att Abdimalik befinner sig på Baldersvägen vid den här tidpunkten och tar emot kassen med en handske på sig. Tim säger okej ingen kommentar. FL1 påstår att den är ganska het den här påsen. Tim säger ingen kommentar. FL1 säger att vi påstår att Peter Åhlander kommer och lämnar både kläder och ett vapen. Tim säger ingen kommentar. FL1 säger att vi vet att Abdimalik grips på Baldersvägen i lägenheten som Tim ansvarar för och har tillgång till. Tim säger ingen kommentar. FL1 säger att vi vet även att Abdimalik i närtid har både träffat dig och pratat med dig. Tim säger ingen kommentar. FL1 säger att vi vet att Abdimalik har ett fysiskt vapen i lägenheten som är tillståndspliktigt och laddat. Tim säger synd för honom. Ingen kommentar. FL1 informerar även att vi vet att Tim gett Abdimalik instruktioner att jappa honom bara. Tim säger ingen kommentar. FL1 fortsätter hur du jappar skiter jag i osv. Tim säger ingen kommentar.

FL1 frågar om Tim vill försöka förklarar sambandet som vi ser under de här dagarna. Tim säger ingen kommentar.

Tim har inget mer att tillägga.

Försvararen har inga frågor.

Förhöret avslutas.

Polisen

PM

Datum 2023-12-18

Infoklass Ej klassad

Diarienr (åberopas) 5000-K1520865-23

Polismyndigheten
Polisregion Nord
Polisområde Norrbotten
Utredningssektionen
Grova brott
Nicklas Groth

Tims och Abdimaliks rörelser 231128--1205

Tims och Abdimaliks telefoners uppkopplingar har studerats i syfte att undersöka hur respektive telefon rört sig och huruvida det går att utreda om de färdats tillsammans vid något tillfälle.

Datakällor

Undersökningen baseras på positionsuppgifter som hämtats från hemliga tvångsmedel i form av hemlig avlyssning av elektronisk kommunikation (Tim och Abdimalik) samt hemlig övervakning av elektronisk kommunikation (Abdimalik)

Översikt

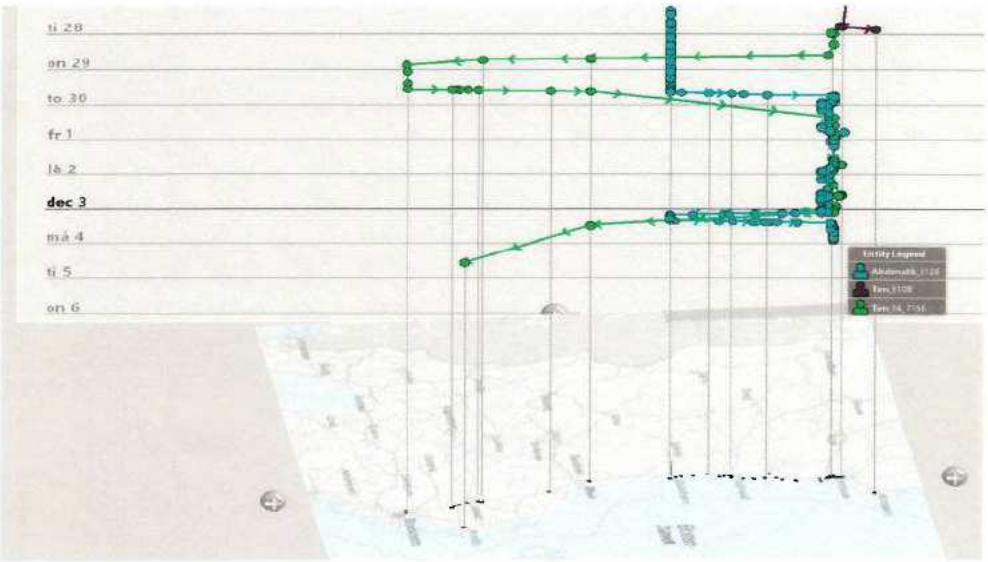

På bilden ovan kan vi se att Tims telefon gjort två resor från Sundsvall i riktning mot Stockholmsområdet, den första startar den 28 november och han åker tillbaka den 29-30 november. Hemresan sammanfaller med när Abdimalik börjar röra sig från Söderhamn upp mot Sundsvall första gången.

Ett tag efter att Abdimalik återvänt till Söderhamn på morgonen den 3 december börjar Tims telefon återigen ta sig söderut mot Arlanda där han sedan grips.

Via korttransaktionerna kan vi se att köpen är genomförde via Tims bankkort 5226600466381914. Han har även betalat inflight services till vad som verkar vara Norwegian. Samma kort nyttjas sedan i Turkiet under kvällen 2023-11-11.

Mer information om köpen mot Travellink har vi inte då det ej har besvarat vår begäran om information.

Under sin vistelse i Turkiet genomför Tim en överföring på 19 500kr till Elmira Galiyeva 2023-10-17.

Kontoutdrag.

Tim Lantzidis, 930124-5875
Allkonto - [redacted] Sundsvall

Informationsklass: Känslig

Transaktionstyp: Alla transaktioner
Period: 2023-10-16 - 2023-10-19

Transaktionsreferens	Reskontradag	Valutadag	Text/Id nr	Transaktionsbelopp SEK	Saldo SEK	Transaktionsdag	Bokf dag	Anmärkning
6886-124632	2023-10-18	2023-10-18	AKBANK/ALANYA	- 2 253,42	2 126,73	2023-10-17	2023-10-18	
6341-IT-E36	2023-10-18	2023-10-18	Överf Mobil	200,00	4 380,15	2023-10-18	2023-10-18	
6341-IT-E36	2023-10-18	2023-10-18	Överf Mobil	800,00	4 180,15	2023-10-18	2023-10-18	
6341-SB-E43	2023-10-17	2023-10-17	GALIYEVA,ELMIR	- 19 500,00	3 380,15	2023-10-17	2023-10-17	
6341-IT-E36	2023-10-17	2023-10-17	Överf Mobil	19 500,00	22 880,15	2023-10-17	2023-10-17	
6886-898582	2023-10-16	2023-10-16	gotinder.com/h	- 82,50	3 380,15	2023-10-14	2023-10-16	
6886-242799	2023-10-16	2023-10-16	ALANYA SAHIL	- 2 608,14	3 462,65	2023-10-13	2023-10-16	
6886-268689	2023-10-16	2023-10-16	POSTNORD SE	- 288,00	6 070,79	2023-10-13	2023-10-16	

2023-10-24 genomförs två stycken köp, Travellink 4 081,42kr och SJ AB 815kr. 2023-10-25 genomförs ett köp på SJ AB ombord på 186kr.

Kontoutdrag.

Tim Lantzidis, 930124-5875
Allkonto - [redacted] Sundsvall

Informationsklass: Känslig

Transaktionstyp: Alla transaktioner
Period: 2023-10-22 - 2023-10-26

Transaktionsreferens	Reskontradag	Valutadag	Text/Id nr	Transaktionsbelopp SEK	Saldo SEK	Transaktionsdag	Bokf dag	Anmärkning
6886-269092			Prel KURIR I	- 162,00	225,40	2023-10-25		Skyddad
6886-767952			Prel HAGA KVA	- 115,00	387,40	2023-10-25		Skyddad
6886-544310	2023-10-25	2023-10-25	AVSALLAR INCEK	- 1 203,18	502,40	2023-10-24	2023-10-25	
6886-221696	2023-10-25	2023-10-25	SJ AB OMBORD	- 186,00	1 705,58	2023-10-24	2023-10-25	
6886-241099	2023-10-24	2023-10-24	Travellink	- 4 081,42	1 891,58	2023-10-23	2023-10-24	
6341-SB-E43	2023-10-24	2023-10-24	SJ AB	- 815,00	5 973,00	2023-10-24	2023-10-24	
6886-982310	2023-10-23	2023-10-23	SUMMER GARDEN	- 226,67	6 788,00	2023-10-22	2023-10-23	
6886-679337	2023-10-23	2023-10-23	UTTAGSAVGIFT	- 40,00	7 014,67	2023-10-22	2023-10-23	
6886-679337	2023-10-23	2023-10-23	ALANYA SUBE	- 2 074,46	7 054,67	2023-10-22	2023-10-23	
6886-640131	2023-10-23	2023-10-23	SUMMER GARDEN-	- 226,67	9 129,13	2023-10-22	2023-10-23	
6341-IT-E36	2023-10-23	2023-10-23	Överf Mobil	4 000,00	9 355,80	2023-10-23	2023-10-23	
6341-IT-E36	2023-10-21	2023-10-21	Överf Mobil	5 000,00	5 355,80	2023-10-21	2023-10-23	

PNR Record Locator Passenger Last Name
UJPD3Y LANTZIDIS

Passenger First Name Passenger Date Of Birth
MIKAEL,TIM,TIMMIKAEL 1993-01-24
Passenger Gender Document Type Document Issuance Country
M
Document Number PNR Booked Timestamp
2023-12-03 15:22

Flight Airline Code Flight Code Flight ETD Flight Origin Airport

TK TK1796 2023-12-03 17:50 ARN

Flight ETA Flight Destination Airport Passenger Middle Name

2023-12-03 23:35 IST

PNR Phone Number PNR Email Address
Frequent Flyer Number Travel Agency IATA Number PNR Form Of Payment

Credit Card Number Credit Card Expiration Amount

Sponsor IP Adress History
Address Line 1
Address Postal Code Address City PNR Ticket Number
Bag Tag Number Bag Weight Kilos
Flight Seat Number Check-in sequence number

Polisen

Förhör

Förhör 4

Signerat av

Signerat datum

Enhet	Diarienr
Region Nord, Utredning 2 PO Västernorrl	5000-K1520865-23

Hörd person	Personnummer
Lantzidis, Tim Mikael	19930124-5875

Den hörde är	ID Styrkt	Ställning till misstänkt - målsägande - vittne
Misstänkt	Nej	

Tolk	Språk

Anledning till förhör / Misstankar som misstänkt har underrättats om	Underrättad om misstanke
Mord, Förberedelse till, Gärningsman	2023-12-03
Anledning till förhör / Misstankar som misstänkt har underrättats om	Underrättad om misstanke
Grovt vapenbrott, Fullbordat, Gärningsman	2023-12-03

Ytterligare information om anledning till förhör
Kompletterande misstankeförhör

Underrättad om 12 § FUK	Underrättad om rätt till försvarare	Godtar den försvarare som rätten förordnar	Försvarare/ombud närvarande
Ja			

Försvarare/ombud önskas

Förhörsledare	Förhörsdatum	Förhör påbörjat	Förhör avslutat
Mats Olof Jonsson	2023-12-20	13:17	14:03

Förhörsplats	Typ av förhör	Förhörssätt
Häktet Saltvik	RB 23:6	Ljudbandsförhör

Förhörsvittne	Utskrivet av
	MJ

Berättelse

Genomläst av förhörsledare och gjorts några justeringar.

F: = Förhörsledare Mats Jonsson
F2: = Biträdande förhörsledare Catarina Öhlén
H: = Hörd person Tim Lantzidis

F: Idag har vi den 20 december 2023, kommer hålla fortsatt förhör med Tim Lantzidis då i K1520865-23 vi har även hållit förhör i den delen tidigare under dagen idag då. Närvarande förutom Tim Lantzidis är offentlig försvarare via telefon Jakob Lindgren, förhörsledare Mats Jonsson och förhörsledare Catarina Öhlén. Vi kommer ställa lite frågor till dig Tim nu gällande det här ärendet och lite olika saker, så får du svara efter bästa förmåga eller inte, det är du som avgör. Men du gör en resa till Sundbyberg den 28 november med bil.

H: Ingen kommentar.

F: Ingen kommentar. Kommer du ihåg den där resan?

H: Ingen kommentar.

F: Du gör ett stopp i Gränby i Uppsala, vad är det som gör att du stannar till där?

H: Ingen kommentar.

F: Ja. Vilka åker du med och vad var syftet med resan och åka dit?

H: Ingen kommentar.

F: Vilken telefon hade du med dig och vilket telefonnummer brukar du?

H: Ingen kommentar.

F: Du har ju svarat i alla fall i förra förhöret att du hade någon gammal telefon och du uppgav i alla fall då ett telefonnummer som du använde…

H: Ingen kommentar.

F: Vad är anledningen att du inte vill kommentera det nu då?

H: Ingen kommentar.

F: När åker du tillbaka till Sundsvall?

H: Ingen kommentar.

F: Ja. Åker du med själv eller är det flera personer som åker?

H: Ingen kommentar.

F: Plockar du upp någon person efter vägen?

H: Ingen kommentar.

F: Är Abdimalik med då?

H: Ingen kommentar.

F: Ja. Vi kan i alla fall se via operativanalys då som våra analytiker har gjort, gällande att du rör ju den här, du rörs åt Sundbyberg, det är din telefon man har följt på den här resan och då så har ju du ett Spanskt telefonnummer som du startar upp den 27 till 28 november.

H: Ingen kommentar.

F: Kommentar kring det? Du har ju tidigare sagt att du bara brukade telefonnumret som slutade på 74. Det är det du använder.

H: Ingen kommentar.

F: Då stämmer inte dom uppgifterna alltså? Som du uppgav tidigare.

H: Ingen kommentar.

F: Eftersom vi kan se att du har ett spanskt nummer. Så varför använder man ett spanskt telefonnummer och slår igång det just där och då, då?

H: Ingen kommentar.

F: Ja. Som sagt, du verkar ha befunnit dig i området kring Sundbyberg då under den här tiden i Stockholm 28 november och sen gör du en tillbakaresa då mot Sundsvall den 29 november och din telefon då har regelbundet uppkopplingar mot telenätet ungefär som du kommer fram till Gävle. Då görs en aktiv handling på telefonen, det vill säga att man stänger av telefonen. Är det nånting du vill kommentera eller?

H: Nej, ingen kommentar.

F: Och ungefär samtidigt när du bör vara vid Söderhamnstrakten då rör sig Abdimaliks telefon samtidigt mot Sundsvall. Men din telefon är avstängd.

H: Ingen kommentar.

F: Ingen kommentar. Och dom här uppkopplingarna analyserna dom kommer ju finnas naturligtvis med i…

H: Jaja.

F: … förundersökningen då, ta del av. Är det nånting som du vill kommentera av det här som jag har uppgett nu?

H: Nej ingen kommentar.

F: Har du varit utomlands någon gång i höstas?

H: Ja. Jag har varit utomlands.

F: Ja, vart var du då nånstans?

H: Turkiet.

F: Ja. Vad gjorde du där?

H: Tränade.

F: Ja. Kommer du ihåg när du åkte eller?

H: Inte nu på rak arm nej.

F: Ja. Åkte du själv eller hade du någon med dig?

H: Ingen kommentar.

F: Ja, hur länge var du borta?

H: Tio dagar, typ.

F: Mm.

H: Nånting sånt, jag vet inte.

F: Okej.

H: Jag vet faktiskt inte.

F: Hade du mer syfte med den här resan än och träna?

H: Nej ingen kommentar.

F: Vilket ställe i Turkiet var du på då?

H: Ingen kommentar.

F: Vad är det som gör att du inte vill kommentera det?

H: Jag var väl överallt liksom, vad ska jag säga, ingen kommentar.

F: Då kan du lika gärna…

H; Har jag rätt och svara ingen kommentar eller måste jag svara på dina frågor?

F: Nej men…

H: Nej då svarar jag ingen kommentar.

F: … men du får räkna med att jag kommer vara besvärlig eftersom du försöker krypa undan (ohörbart, pratar i mun på varandra)

H: Nej men jag har ingenting att säga om saken bara, jag har ingenting att kommentera.

F: Ja. Hur betalar du för resan? Är det nåt som du kommer ihåg?

H: Ja, bankkort.

F: Ja. Du betalar med ditt kort?

H: Ingen kommentar.

F: Okej, jag ställer frågan då, det finns pengar dragna från Travellink från ditt konto då, 10 oktober på 2704 kronor och 11 oktober på 3823 kronor.

H: Okej.

F: Kan det stämma det?

H: Kan mycket väl stämma.

F: Ja. Gjorde du några mer ekonomiska transaktioner när du var i Turkiet?

H: Ingen kommentar.

F: Ja. Elmira Galiyeva, är det nåt namn som ringer bekant eller?

H: Nej ingen kommentar. Ingen kommentar.

F: Okej, det finns en överföring från ditt bankkonto den 17 oktober, eh när du befinner dig då i Turkiet på 19 500 kronor till Elmira Galiyeva.

H: Ingen kommentar.

F: Ja. Varför har du fört över så mycket pengar till henne?

H: Ingen kommentar.

F: Ja. Elmira Galiyeva har ju en son som heter Ildar Galiyev. Känner du Ildar?

H: Ingen kommentar.

F: Ja, vi vet du vem Ildar är. Ildar är ju starkt knyten till Dalennätverket. Och är ju en våldsam person för deras räkning.

H: Ingen kommentar.

F: Ja. Sen är ju fortfarande frågan varför har du kontakt med hans mamma för?

H: Ingen kommentar.

F: Vill du titta på det utdrag av den här transaktionshistoriken ifrån kontot?

H: Nej…

F: Det kommer också finnas med i…

H: Ja allting kommer finnas med i…

F: Ja.

H: … kan titta i den då, ingen fara.

F: Och det är din bank ID som har kopplat upp och som har gjort dom här överföringarna. Vi har ju varit inne på det här tidigare också men den här senaste flygresan från Arlanda då… den 3 december, du, vilken tid lämnar du din lägenhet?

H: Ingen kommentar.

F: Ja… vi vet ju att du åker med Håkan Järpe där på morgonsidan, du har ju själv uppgett att du åker runt nio tiden. Men under natten där när du lämnar din lägenhet, vi har ju sett bilder att du har tre väskor med dig och går ut. Vart tar du vägen då, nånstans?

H: Ingen kommentar.

F: Vi har ju även sett på den här hemliga kameraövervakningen att du har med dig en soppåse ut. Som du kastar.

H: Ingen kommentar.

F: Är det nåt som du har nåt minne av?

H: Ingen kommentar.

F: Ja, du gör det i alla fall och det är ju folk som har iakttagit dit när du gör det. Det finns ett

avrapporterings PM skrivet då, 231203 01:22 kör en taxibil in framför Baldersvägen 21A, Tim Lantzidis kommer ut genom porten bärandes på tre väskor och två sopkassar. Och en pappkasse. Han gick till ett sopkärl en bit ifrån porten och kastade soporna. Klev sen in i taxin. Personen i fråga som har identifierat dig då går dit och tar rätt på det du har nyss kastat därifrån. I den påsen, papperspåsen då är det nånting du vill kommentera?

H: Nej.

F: Så ligger en mobiltelefon som är ja, avbruten kan man säga. Det ligger en kulpatron, patron till en pistol alltså. Det är ampuller och det är handskar. Tankar och funderingar kring det där?

H: Nej.

F: Det är BG139987, punkterna 1 till 5. Du sätter dig i taxin vart åker du efter det då?

H: Ingen kommentar.

F: Ja. Lärargatan, är det någon adress som du är familjär eller bekant med?

H: Ingen kommentar.

F: Ja. Varför vill du inte kommentera det då?

H: Måste jag det?

F: Nej det behöver du inte men det skulle ju underlätta eftersom du hela tiden säger att du är oskyldig.

H: Ja ja men jag vill inte kommentera.

F: … ja. Men vi vet ju att du har varit på lärargatan. Och att du brukar vara där lite nu och då. Och att din om det är farmor eller mormor som har haft den lägenheten tidigare.

H: Ingen kommentar.

F: Ja. Men har du varit i den lägenheten någon gång.

H: Ingen kommentar.

F: Vi har ju sett att den här kvällen åker du till den lägenheten och du lämnar en väska i den lägenheten.

H: Ingen kommentar.

F: Men om inte det här har med kriminella aktiviteter att göra, varför säger man då inga kommentarer?

H: Vad ska jag säga?

F: Ja precis varför du åker dit. Vi vet ju att du åker dit vi vet att du är där.

H: Mm.

F: Så varför inte bara säga det och förklara vad det är ju gör där?

H: Vi kommer dit.

F: Vad sa du nu?

H: Vi kommer dit.

F: Okej.

H: Det kommer en rättegång också.

F: Okej.

H: Mm. Visst, ja jag lämnar lite steroider där och lite röka och sånt. Min mormors lägenhet, visst. Det gör jag.

F: Ja.

H: Visst. Ja.

F: Ja det var det vi ville få reda på.

H: Ja exakt. Ja.

F: Men vad är det som gör att du gör det då?

H: Varför, jag ska ju iväg och resa.

F: Ja.

H: Ja.

F: Men varför inte lämna det i din lägenhet?

H: För den lägenheten har jag lånat ut.

F: Till vem då?

H: Det vet jag inte.

F: Du vet inte?

H: Jag har lånat ut den till nån som har lånat ut den till nån som har lånat ut den till nån uppenbarligen nåt mer vill jag inte kommentera.

F: Okej. Så du hade lånat ut den till nån?

H: Ja det har jag sagt, jag brukar låna ut lägenheten. Det är ganska, det händer, det är inflation och såna här saker, jag har gjort det flera gånger.

F: Okej. Men hade du lånat ut den för att du skulle resa bort eller?

H: Jag brukar lämna öppet när jag åker bara.

F: Mm, okej.

H: Sen om den brukas eller inte det vet jag inte.

F: Ja. Vi har ju ställt frågor till dig förut gällande kokain bland annat.

H: Mm.

F: Kommer du ihåg frågan vi ställde till dig?

H: Jag vet inte.

F: Du sa att du aldrig hade brukat eller befattat dig med kokain eller nånting men däremot kunde du röka nån joint nån gång.

H: Jag röker joint, ja.

F: Ja, när det gäller kokain då?

H: Jag brukar inte kokain, nej.

F: Okej. Den här lägenheten som är, är det din mormor eller farmors, vilken är det som har haft den?

H: Det är min mormors lägenhet.

F: Okej, där har det ju anträffats kokainrester i den lägenheten.

H: I lägenheten?

F: Ja.

H: Hur, vart i lägenheten?

F: Jag kommer inte ihåg exakt vart det var men det är svabbat i alla fall.

H: Det är ganska intressant det.

F: Ja. Men vad..

H: (ohörbart) vet den där lägenheten har jag haft nycklarna till i två dagar. Så jag har inte varit där och brukat kokain eller nånting.

F: Okej. Men två dagar, har du använt lägenheten bara i två dagar eller har du varit där tidigare?

H: Nej jag har inte varit där tidigare, så. Jag har inte varit där på flera år innan.

F: Okej. Så det är liksom nu som du är i lägenheten?

H: Ja (ohörbart) jag har inte varit, jag har inte befunnit mig så mycket i lägenheten, jag var där i två dagar har jag haft nyckel till lägenheten.

F: Okej, och vilka dagar var det då? I samband med att du ska åka?

H: Ja exakt. I samband med att när ni är i lägenheten, samma dag, den dagen innan typ. Vart har ni hittat spår av kokain i lägenheten det är väldigt intressant. I såna fall är det nån hemtjänst eller nåt som har brukar kokain i lägenheten.

F: Det är därför jag frågar dig om det är någon annan som har tillgång till den lägenheten.

H: Nej i såna fall om det har varit nån hemtjänst där. Innan eller nånting, för min mamma brukar inte kokain. Ingen av mina systrar brukar kokain, jag har inte brukar kokain i lägenheten.

F: Okej. Ja det där kommer ju också framkomma…

H: Mm.

F: … vart det är nånstans men det var nåt ställe man hade svabbat i lägenheten i alla fall.

H: Skumt alltså, allvarligt.

F: Ja. Men du är i lägenheten där och du lämnar en väska säger du med steroider och grejer som du lämnar där.

H: Ja.

F: Och var tog du vägen sen då?

H: Jag gick iväg, spelar ingen roll. Jag gick därifrån. Jag lämnade alla väskor där, så gick jag och sa, gick till min familj och sa att jag ska åka bort, jag kommer åka till Grekland si och så, bla bla bla, och sen så gick jag och hämtade väskorna igen, sen så åkte jag iväg med Håkan.

F: Ja. För du hade ju, du lämnade en väska där och vi såg att du hade tre med dig ut.

H: Mm. En väska var bara med tvätt, smutstvätt och sånt typ.

F: Ja. Var tog den vägen då? Du grips ju med en väska på Arlanda.

H: Ja.

F: Och sen hade du en väska till.

H: Mm. En väska är kvar hos mormor.

F: Ja en hos mormor, men den tredje då?

H: Det är en tom väska.

F: Ja.

H: Den tomma väskan finns hos min, hos min, dotters mamma, det är tom LouisVouitton väska.

F: Okej. Så den ska finnas hos Elin då?

H: Ja. Exakt.

F: Okej. Just det. Och var det korrekt uppfattat att det var tvätt i den eller?

H: Ja men den är tom.

F: Okej.

H: Det finns ingenting i väskan. Det går knappt att ha saker i den, det är som ett skal bara liksom.

F: Ja. Och då stämmer det att du sov över hos Elin den där natten eller? Och sen så hämtade Håkan dig på morgonen eller…?

H: Ja.

F: Eller lämnar du Elins lägenhet och gick tillbaka till mormors lägenhet?

H: Jag hade alla väskor i min mormors lägenhet, och sen gick jag, gick hem till dom, jag var där i några timmar, tre fyra timmar liksom.

F: Mm.

H: Sen åkte jag, så jag har inte sovit över nånting och sånt, jag hade mina, alla mina väskor hos mormor.

F: Okej.

H: Så jag gick och hämtade väskorna hos min mormor innan jag åkte.

F: Just det.

H: Och jag lämnade en tom väska hemma hos dom.

F: Ja. Och vad har du med dig i bagaget då när du skulle åka utomlands sa du?

H: Vapecards

F: Ja.

H: Typ som vape, THC vapes eh, lite steroider, kläder.

F: Ja.

H: Inte mycket mer än så.

F: Och stämmer det att du inte hade någon direkt aning om vart du skulle nånstans?

H: Nånstans liksom, så jag hade ingen, jag hade inte bestämt mig för nånting. Jag hade inget bok… hugget i sten för fem öre.

F: Mm.

H: Jag tänkte, jag tar en sista minuten som passar typ.

F: Kan du berätta lite grann vad du gör när du är på Arlanda, du är där ganska lång tid säger du.

H: Ja jag kollar efter resor och sånt, jag sitter ner i godan ro och tittar efter sista minuten resor och sånt. Kommer inte fram till nåt vettigt, tittar, inga vettiga resor så jag tänker avbryta nu för jag tänker, jag åker nån annan dag istället. Jag liksom utgår inte från att jag är efterlyst eller nåt sånt. Jag tänker att ja…

F: Ja.

H: Jag kollade på resor helt enkelt. Antingen åker jag eller så åker jag inte liksom, och det vart inte så på nåt sätt att jag åkte, jag tänkte precis börja bege mig innan jag greps.

F: Du nämnde i förra förhöret att du hade kontakt med eventuellt nån tjej som kanske eller inte skulle följa med, eller hur…

H: Ja men det är oväsentligt.

F: Men det stämmer att du har haft det?

H: Ja jag har haft det.

F: ja men är det någon som du vill uppge för oss vem det är?

H: Nej. Det är helt oväsentligt. Dök, kom, hann inte dyka upp ändå liksom, vad ska…

F: Okej. Men hur kommer det sig att du åker ner till Arlanda och packar och gör klart allting utan att ha planerat…

H: Jag tänkte stanna i Stockholm annars liksom, alltså jag har mycket vänner i Stockholm och jag har liksom bott där själv ett tag, några år så jag hade liksom inte bråttom nånstans om vi säger så. Jag hade god, vad säger man, god tid på mig, antingen så stannar jag i Stockholm och åker någon dag när det passar jag tänkte bara åka iväg, antingen stannar jag i Stockholm och tränar eller så åker jag till Aten och tränar, eller Turkiet och tränar eller Polen och tränar, nånstans där liksom, jag hade ingen brådis nånstans med nånting.

F: Vart nånstans på Arlanda satt du när du blev gripen då?

H: Terminal fem.

F: Okej och terminal fem vad är det för ställe, varför satt du just där?

H: Ja, taxin släppte av mig på terminal fem. Och resorna från Grekland och sånt går från terminal fem typ.

F: Okej.

H: Så jag uppehöll mig bara där jag hoppade av på terminal fem, jag var på terminal fem hela tiden. Hur många timmar, jag tror jag var där i fem timmar nästan.

F: Mm.

H: Och jag satt på ett café i godan ro, jag surfade jag tittade på lite, jag kommer inte ihåg vad

cafét hette men jag satt där i godan ro och tittade på lite resor och sånt.

F: Ja.

H: Kom inte fram till nån vettig resa.

F: Ja. För du nämnde ju tidigare, vi höll ju förhör i dig i det här ärendet tidigare och då nämnde du att du ville ha övervakningsfilmer inhämtade från Arlanda…

H: Ja.

F: Varför vill du det?

H: Därför att jag vill det, jag vill att ni ska se dom.

F: Ja.

H: Jag vill att ni ska se att jag pratar, ni ska se på min mun att det är jag som sitter och pratar i telefonen. Det som ni påstår är jag.

F: Ja.

H: Det är min, det jag vill plocka in som min bevisning.

F: Alltså vill du bevisa att du pratar i telefon eller att du inte pratar i telefon?

H: Jag vill bevisa att jag är inte den som pratar i telefonen vid den här tidpunkten.

Utskrivare Hanna transkriberar resten av ljudfilen:

F: Okej, så det är det kamerorna…

H: Ja.

F: … ska visa?

H: Ja.

F: I så fall då?

H: Och att kameran ska visa på att jag sitter och säger, sitter och säger dom här grejerna.

F: Mm.

H: Som ni påstår som det påstår är jag.

F: Okej, så det är det som är syftet med att…

H: Yes.

F: … vi ska hämta in…

H: Ni, ni ska hämta in det. Det är min bevisning.

F: Okej.

H: Emot att det inte är jag. Att jag inte, ja skitsamma…

F: Ja, ja. I, men det är såhär, det är en resa bokad för dig…

H: Nej.

F: … i, i ditt namn.

H: Nej.

F: Jo. Eh resan bokas för Tim Lantzidis den 3 december klockan 15.22.

H: Det gick inte, det gick inte igenom, för det laggade bara. Om du, om du menade på resan som gick mot Antalya i Turkiet och sånt där. Är det det du menar?

F: Ja, sant.

H: Ja, den resan gick, den resan gick inte ens igenom.

F: Okej.

H: Så om den har gått igenom på era papper stämmer det inte, för den resan, resan gick inte igenom för det var, det var för nära inpå, på, och boka.

F: Okej (ohörbart, pratar i mun på varann).

H: För jag satt, jag satt och höll på med den här hur länge om helst. Det gick inte igenom, det gick inte att boka.

F: Okej. För du är bokat på flyg till 17.50…

H: Mm.

F: … Arlanda.

H: Det gick inte igenom för det laggade bara på telefonen och det blev ingenting.

F: Okej.

H: I alla fall den, det var ju därför jag satt kvar och tänkte ge mig för det gick inte igenom. Men jag försökte boka…

F: Okej.

H: … och det, det försökte jag men det gick inte igenom.

F: Okej. Så vart var det du skulle boka då sa du?

H: Det, det, det var en resa som gick till Antalya Turkiet eller nått sånt där.

F: Okej. För resan var bokad till Istanbul.

H: Okej. Den går, den, den landar i Istanbul, absolut. Jag, jag försökte med flera stycken. Det fanns en resa till Istanbul, det fanns en resa till Antan, Antalya…

F: Mm.

H: … med mellanlandning i Istanbul.

F: Mm.

H: Och det kanske är de, det kanske är den du tittar på. Och det gick inte, för det, när jag försökte trycka på boka resa så la… så laddade den bara. Och det vart ingenting av det. Jag stod inte i nån kö på väg in, jag hade ingen bokad resa. Jag satt på en bänk…

F: Mm.

H: … helt själv.

F: Mm.

H: En, en, en jag stod inte i nån kö, jag checkade inte in nått bagage, jag hade inte gått in i nån gate, ingenting.

F: Ja.

H: För det gick inte att boka. Alla, alla bra resor som fanns då, dom var slut för hela dagen.

F: Ja.

H: Så den där resan är bara bullshit, det har inte gått igenom nånting. Jag har inte fått nån bekräftelse.

F: Nej.

H: Jag, jag var nog redan gripen i såna fall innan den där bekräftelsen ens hann gå igenom. För jag försökte boka, det gick inte…

F: Mm.

H: … så nära inpå.

F: Men det finns en bokad resa för dig.

H: Okej.

F: Passenger first name, passenger date of birth, Mikael Tim, Mikael Lantzidis.

H: Okej, det är konstigt det för jag, du vet, du kan, det har inte ens checkats in.

F: Mm.

H: Biljetterna har inte checkats in, ingenting.

F: Ja.

H: Jag, jag, för mig så gick det inte igenom på telefon för det la… det laggade bara såhär.

F: Ja. Och i den här, ditt bagage som du hade med dig så hade du…

H: Ja.

F: … sext… 65 turkiska liror…

H: Jag vet, det är från förra resan…

F: Okej.

H: … som har legat kvar i bagaget.

F: Men varför ligger dom kvar då? Nu.

H: (Ohörbart) varför inte ja, alltså om jag hamnat där, om jag hamnade i Turkiet så hade det varit till en fördel, jag hade kunnat växlat dom i Grekland också till exempel.

F: Ja. Men om du ser det från vår synvinkel…

H: Mm.

F: … då, det är en person i din lägenhet som vi vet…

H: Mm.

F: … du är misstänkt för förberedelse till mord av en händelse åker du till Arlanda och ditt namn är bokat på ett flyg till Istanbul…

H: Fast jag har den bokningen har i inte gått igenom.

F: Och du har 65 lir… Turkiska lire.

H: Är det mycket det tycker du? Eller vadå?

F: Det kanske det inte är men du kanske får mer pengar där nere, vad vet jag.

H: (Knorrande ljud) nej, okej. Jag har ingenting att säga om saken.

F: Ja. Så från vårt håll, det här är ju mitt påstående…

H: Det där är ju inte, alltså det där, den där biljetten är inte incheckad nån, nånstans. Den, den är, den är inte incheckad. Om den är bokad och då, då blir (ohörbart) laddade och så att det lagga såhär och så bokades den. För jag har inte fått nån kod, jag har inte checkat in nått bagage, jag har inte checkat in biljetten. Man måste i och för sig checka in för att få boardingkort och allting.

F: Ja.

H: Ingenting sånt, ingenting sånt är gjort. Det finns inget boardingkort. Ni, ni kommer inte hitta nått boardingkort.

F: Mm.

H: Inte på nån mejl, ingenting.

F: Nej.

H: Det finns inte.

F: Nej (ohörbart).

H: Den, den, den där resan var säkert att man försökte att boka men det gick inte.

F: Okej. Ja vi ska..

H: Skitsamma ingen kommentar.

F: … gräva vidare i det, men det finns i alla fall bokat.

H: Ja.

F: Och när omständigheterna kring det här, när du säger att du inte har nått bokat blir ju inte trovärdig.

H: Nej då men jag, jag hade ingenting bokat. Det gick inte igenom för mig.

F: Okej.

H: Kolla, kolla när mejlen och allting om allt har gått igenom.

F: Mm.

H: Kolla allting på min mejl först.

F: Mm. Eh men varför har du inte uppgett det här då i tidigare förhör?

H: Vadå? Att jag försökte att boka?

F: Ja.

H: Ja men jag, jag har ju sagt det. Jag satt ju och kolla på resor och jag försökte…

F: Nej, du har inte sagt just det.

H: Okej, jag försökte boka resor. Jag kollade runt på flera olika resor…

F: Det sa du.

H: Det var, det var 16 timmars flyg hit och dit på vissa. Och jag försökte boka en resa men det, det gick inte. För he… alltså hela hemsidan hakade upp sig. Och då i såna fall den re… då är det i såna fall den resan som den hakade upp sig och inte gick. För om du kollar tiden där jag blev gripen, då ska jag ha checkat in ganska nära inpå, eller hur?

F: Mm.

H: Och det, då ska jag ha, ha checkat in och fått ett boardingkort, det har jag inte gjort, jag har inte fått nått boardingkort. Det där, det där stämmer inte för fem öre.

F: Nej.

H: Om jag försökte boka den, om den gick igenom då, då är det hemsidan som laggade för att jag, jag har inte bokat nånting.

F: Mm.

H: Jag hade ingenting inbokat över huvud taget. Och när bokades den in? Liksom?

F: 15.22.

H: Mm. Jag hade ingen, alltså du vet, den var bokad, den bokades 15.22.

F: (Ohörbart) booked time stamp, 15.22.

H: Okej, och när greps jag? 17?

F: 17. Så då kan det ju inte ha varit just då som du höll på med det där, för det finns ju en tidstämpel på 15.22 när resan bokades.

H: Fast jag, jag fick ingen bekräftelse. Jag har inte, det, det, det lyckades inte. Jag lyckades inte boka den där biljetten.

F: Okej.

H: Jag gjorde faktiskt inte det.

F: Är det därför du inte har uppgett det för att du trodde att vi inte skulle se det? (Ohörbart, pratar i mun på varann)

H: Nej utan jag, jag var helt säker på att den inte gick igenom. Det är absolut inte att ni inte skulle se den. Vadå, tror du att det finns nånting som inte ni kan se? Tror du att jag är så dum eller, så jag tänkte att nej det här kommer inte dom kunna se. Nej för jag har inte sett en bekräftelse. Jag har inte fått en bekräftelse att en resa är bokad.

F: Ja.

H: Det, just av den anledningen jag upp… uppger så.

F: Ja. Det är ingen annan som har bokat åt dig då?

H: Jo, jo precis, men det, det gick inte igenom. Förstår du?

F: Vad.

H: Jag, jag försökt och bok… jag försökte att boka den resan med den resan gick inte igenom.

F: Okej men jag ställde frågan om det var nån annan som hade bokat åt dig?

H: Ja men ingen kommentar. Gå vidare.

F: Och då sa du Ja precis sa du.

H: Mm, ingen kommentar.

F: Okej. Ska bara kort gå in litegrann på hur din relation ser ut till Elin och din dotter i nuläget. Hur, hur, hur är den relationen nu?

H: Jag är en cannabisrökare, jag har liksom ingen riktig relation till dom så.

F: Ja.

H: Eh jag får va… träffa eh min dotter efter vissa omständigheter liksom på sin höjd liksom.

F: Mm.

H: Eller ja. Om Elin är med, om Elin godkänner det, typ såna saker.

F: Ja.

H: Så jag är en dålig farsa, jag röker cannabis. Så ja, jag bor inte tillsammans med dom, jag har ingen vårdnad…

F: Mm.

H: … på så sätt, ingenting alls liksom. Jag, jag, jag får träffa min dotter typ som såhär nästan ungefär. Som vi sitter här.

F: Ja. Hur ofta sker, sker det då? Att ni träffas liksom?

H: Vi träffas ga… vi träffas ganska ofta med…

F: Mm.

H: … (ohörbart) ja ändå ganska ofta träffas vi faktiskt.

F: Brukar det vara på ditt initiativ eller hennes att ni träffas?

H: Det, det, alltså det är på henne… det är ju liksom på hennes initiativ, när det passar dom liksom.

F: Mm.

H: Det är inte såhär så att jag kan komma och gå som jag vill och bestämma, så är det inte. För jag får inte, Soc har sagt att jag får liksom, jag får inte träffa henne själv.

F: Nej.

H: Och det gör jag inte heller. Jag träffar aldrig [redacted] själv, utan jag träffar liksom [redacted] efter deras, vad heter det, önskemål eller vad man säger.

F: Ja.

H: Mm.

F: Eh vilken relation har du till Elin nu tillexempel? Är, är det en bra relation eller är den dålig eller?

H: Nej alltså vi, den är lite, lite distanserad känslomässigt men vi, vi, vi alltså, vad ska jag säga, jag, jag har varit problemet rätt mycket också liksom, så. Jag vet inte vad jag ska sä… jag vet inte vad jag ska svara på frågan. Jag och Elin är och har varit vänner hela livet alltså. Jag och Elin har varit vänner sen vi var små, små barn.

F: Ja.

H: Vi förstår varandra. Hon förstår, alltså hon förstår, kanske hon kan inte förstå mig riktigt (ohörbart) men vi pratar samma språk om vi ska säga så.

F: Ja.

H: Så att, lite på, lite så är det. Sen att jag inte har nån riktig relation till dom, det har varit mitt pro… det har varit i mig (ohörbart) som det är fel på. Jag röker hasch till exempel, jag kan inte vara pappa. Jag kan inte va… bo med dom. Jag kan inte vara nära dom på så sätt. Det är mitt fel. Och kanske, och kanske det hade varit bättre om det inte var mig det var fel på också.

F: Ja. Men relationsmässigt kan, pratar ni med varandra om, om djupare saker och såna där grejer eller är det mer ytliga relation för barnet.

H: Nej det är mer ytligt, det är mer ytligt så, ja.

F: Ja.

H: Det är inte så, så djupt gående så.

F: Ja.

H: Nej.

F: Är det en relation som du tycker är okej så eller skulle du vilja ha en djupare relation eller är det bra som det är?

H: Så länge jag röker Cannabis kommer… kan inte jag ha en mer djupare relation till dom tyvärr. Jag kan inte skada dom på nått sätt.

F: Ja.

H: Jag måste hålla mig undan, förstår du?

F: Ja. Har ju ställt frågor till dig tidigare i förra förhöret också om vilka du umgås med bland annat och då nämnde du har jag för mig lite att du var en ensamvarg och…

H: Jag umgås inte så mycket med folk. Det kanske ni har sett.

F: Det, det sa du också i förhöret…

H: Mm.

F: … men är det några du vill uppge här och nu som du träffas och umgås med?

H: Nej.

F: Kompisar?

H: (Ohörbart).

F: Ja. Vet Elin nånting om din umgängeskrets eller kompisar du umgås med?

H: Nej. Det gör hon inte. Inte mycket alls. Alltså om, om nån, vi har ju bott, vi är ju uppväxt tillsammans och gått i samma skola, men liksom det är såhär, vänner, det är ju int… inte, det är inte folk som jag umgås med så liksom. Om (ohörbart) om hon vet liksom nån då är det nån som vi har gått i samma skola som typ.

F: Ja.

H: Men hon vet inte mycket alls om min umgängeskrets.

F: Nej.

H: Hon vet inte mycket om nånting alls över huvud taget.

F: Ja. Har du och Elin nån typ av gemensam ekonomi i, i nuläget?

H: Nej.

F: Inget sånt?

H: Nej.

F: Brukar du bidra med pengar eller betalar du nån typ av underhåll?

H: Ja. Ja det händer, ja.

F: Ja. Det här underhållet (hostar), är det nått som sker på, hur, hur sker det? Är det månadsbasis eller hur, när du har pengar eller hur funkar det?

H: Typ när jag har pengar typ liksom.

F: Ja. Är det hon som har vårdnaden eller?

H: Ja. Jag har ingen vårdnad eller nåtning. Jag får inte vara nära dom sådär.

F: Mm.

H: Mycket så mycket ens, så.

F: Just det.

H: Jag är, jag är egentligen bara eh hennes pappa.

F: Mm.

H: Egentligen. Ja, så kort sagt. Ja. Jag är bara [redacted] pappa, kort sagt. Inget mer.

F: Mm. Några frågor kring ekonomi eller nått?

F2: Mmm, vad vet Elin om lägenheten på Baldersvägen?

H: Ingenting.

F2: Och varför inte då?

H: Det är min lägenhet.

F2: Mm.

H: Mm. Jag lever mitt liv. Och säger som jag har sagt, jag har distanseras mig, jag har en viss distans till dom. Jag sitter inte och, jag, jag ringer inte till Elin varje gång jag, jag röker joint och säger hej här, pappan till ditt barn sitter här och röker joint, förstår ni vad jag menar?

F: Mm.

H: Att jag har en distans. Jag har själv distanserat ifrån dom.

F: Vet hon om att du röker?

H: Det vet, alltså (ohörbart), det vet hon för hon fick papper från Soc för några månader sen liksom. Och sen har jag har hållit på att kriga med det, det har jag gjort, men jag, ho… vi har överenskommelser och Soc har sagt jag får inte vara nära [redacted] ensam. Jag får inte vara ensam med barnet.

F: Ja.

H: Alla dom här sakerna är vi stenhårda med. Och jag är inte ensam med henne.

F: Är det, är det nått som hon har kommenterat, sagt nånting till dig om eller?

H: Nej inte vad jag, vad menar du?

F: Nej men att om hon har vetskapen om det här så att hon har sagt det nånting till dig att försöka få dig att sluta (ohörbart, pratar i mun på varann).

H: Ja, vi, alltså jag själv håller på att kriga på med att sluta och sen…

F: Ja.

H: … så liksom, Socialtjänsten har ju liksom, Socialtjänsten och Elin har ju haft en, har ju en relation och dom pratar ju. Och dom har sagt, dom, dom har kommit överens om vissa saker.

F: Ja.

H: Hon, Elin är stenhård med sånt som, med saker och ting.

F: Mm.

H: Elin är en bra mamma. Hon är stenhård med vissa saker sådär så det, (ohörbart) jag vet inte vad jag ska säga för saker.

F: Ja. Men stämmer det, hade, hon hade inte varit på Baldersvägen hemma i din lägenheten?

H: Ja men hon har varit där och väckt mig nån gång, knackat på liksom. Hon vet ju att lägenheten finns om det var det ni frågade. Var det det ni frågade nyss?

F: Okej, okej. (Ohörbart, pratar i mun på varann).

H: Ja det vet hon. Hon vet att lägenheten finns.

F: Ja.

H: Men hon vistas inte i lägenheten och sånt, utan hon kan ha väckt mig nån gång om jag har sagt att, eh, jag, jag, jag går och lägger mig nu, väck mig imorgon bitti…

F: Ja.

H: … om ni ville ses. Och då har hon väckt mig typ.

F: Ja.

H: Mer än så är det ju absolut inte liksom.

F: Just. Eh har hon varit på Lärargatan nån gång? Den lägenheten?

H: Nej det tror jag inte, alltså nej det tror jag fan inte alltså.

F: Och hur var det med din mormor där…

H: Mm min mormor är de… dement. Bor på boende.

F: Ja.

H: Mm.

F: Hur, hur längesen var det hon flyttade från lägenheten där då?

H: Det vet, typ ett år sen kanske? Jag vet inte.

F: Okej.

H: Men alltså helt ärligt dom här kokainresterna, det här, det är faktiskt helt sinnessjukt. Alltså i såna fall är det nån hemtjänst alltså, det (ohörbart) det är det enda jag är 110 procent säker på. Jag har inte vistas i lägenheten på flera, flera år. Så det, det där är ett dödsbo det där.

F: Ja. Men är det nån av dina syskon som har varit i lägenheten eller har tillgång till den? Vet du det?

H: Nej det vet jag inte.

F: Men det stäm… stämde det att du hade varit där, alltså två gånger (ohörbart, pratar i mun på varann).

H: Ja (ohörbart) haft lägenheten (ohörbart) jag hade nyckeln i två dagar.

F: Mm.

F2: Och vem hade nyckeln innan dig?

H: Min mamma.

F2: Mamma.

F: Jag kommer ställa lite frågor om några som vi vet att du umgås med.

H: Okej.

F: Hamse Samatar, vad har du för relation till honom?

H: Ingen kommentar.

F: Vad är det som gör att du inte vill kommentera det?

H: Måste jag göra det?

F: Nej du behöver inte (ohörbart, pratar i mun på varann).

H: Fråga inte då.

F: Ja jag kan ju inte låta bli, jag måste ställa på

H: Nej jag förstår det. Ja, ja.

F: Och du får säga och svara så som du vill. Vi har ju även HKÖ och HRA uppgifter när du och Hamse träffas. Eh det är den 26 oktober bland annat så kommer du och Hamse in i lägenheten 23.57 och tror att om det var Hamse eller om du går ut 02.56. Så det är ju ex antal timmar där inne som ni är tillsammans (ohörbart) då. Eh du kommer ju även att förevisas material ifrån ljudfilerna från det där sen. Är det nånting som du vill kommentera här och nu varför han besöker dig eller vad ni diskuterade.

H: Nej ingen kommentar.

F: Ja. Vi ska också påtala att Hamse är ju en individ som tillhör Nackstanätverket som vi påstår har kopplingar till Dalennätverket då.

H: Mm.

F: Några tankar kring det?

H: Nej ingen kommentar.

F: Ja. Soran Mirzai. Nått namn som är bekant?

H: Ingen kommentar.

F: Ja. Nån person som du har träffat eller har nån relation till honom?

H: Ja ingen kommentar.

F: Ja. Eh 2022-03-30 då stoppas ett fordon där det är ett flertal personer i den här bilen, bland annat då. Och eh Tim Lantzidis är passagerare fram och Soran Mirzai sitter i baksätet med skyddsväst på. Nån händelse som du kommer ihåg?

H: Nej ingen kommentar. Kommer inte ihåg ett skit.

F: Ja. Nått särskilt som gör att du inte kommer ihåg det?

H: Ingen kommentar, jag röker hasch.

F: Okej.

H: Liksom det, kan inte komma ihåg allt. Om det nu stämmer så, jag vet inte, jag har ingenting att säga om saken. Jag vet inte ens om det stämmer. Inga kommentarer alls.

F: Mm. Det här är ju alltså en polispatrull som har, som har stoppat det här fordonet då och skrivit det här. Även en Elias Johannes och Marivan Zakholi var i bilen.

H: Mm.

F: Några namn du känner igen?

H: Nej ingen kommentar.

F: Okej. Darya Ibraheem, vilken relation har du till honom?

H: Ingen kommentar.

F: Shariar Hoseini "Sharre", vilken relation har du till honom?

H: Ingen kommentar.

F: Ja. 2022-04-04 i ett fordonsstopp, då anträffas bland annat Darya Ibraheem, Hamse Samatar, Shariar Hoseini och Tim Lantzidis i en personbil då.

H: Ingen kommentar.

F: Är det nått som du kommer ihåg?

H: Nej ingen kommentar.

F: Ja. Och varför har jag räknat upp dom här individerna då, tror du?

H: Ingen kommentar.

F: Darya och Sharre och Soran har ju, ingår ju i Nackstanätverket, som har kopplingar till Dalennätverket.

H: Okej, ingen kommentar.

F: Fast kanske inte Soran då längre.

H: Ingen kommentar.

F: Du säger att du är oskyldig till det du är misstänkt för. Men du vill ändå inte svara på frågorna och när det gäller umgängeskretsen då är ju det här personer med liksom känt våldskapital, knytningar till kriminella nätverk. Eh…

H: Och jag vill inte kommentera saken. Jag har ingen kommentar.

F: Ja. Eh telefon och telefonnummer, har vi ju varit inne på lite tidigare.

H: Mm, ingen kommentar.

F: Stämde det som du sa i det första förhöret när det gäller telefon?

H: (Ohörbart).

F: Du hade en gammal telefon och du uppgav ett telefonnummer som slutar på 74.

H: Ingen kommentar.

F: Okej. Vi anträffar ju en Google Pixel telefon på Arlanda som du hade.

H: Ingen kommentar.

F: Eh och det är ju en kod till den telefonen.

H: Ingen kommentar.

F: Ja. Vad är det som gör att du inte vill uppge den då? För det har du ju sagt att du inte vill göra.

H: Ingen kommentar.

F: Ja. För om du nu är oskyldig och vill på, berätta om din, att du är oskyldig, så vore det ju i din natur kan jag tycka att underlätta för oss, ja men för fan här får ni koden, det är bara att kika. Det finns inget där.

H: Mm, ingen kommentar.

F: Mm. Catarina? Något där?

F2: Nej tack.

F: Är det några andra telefonnummer, jag kom ju med ett påstående där som jag visa att du koppa ju upp med ett spanskt telefonnummer?

H: Ingen kommentar.

F: Och har ju även andra nummer som är kopplad till dig, men du har ju sagt att du bara har ett nummer så där kan vi konstatera att, att du inte prata sanning i alla fall.

H: Ingen kommentar.

F: Ja. Eh är det några frågor Tim som du har till oss där?

H: Nej, ingen kommentar.

F: Är det nånting som du vill att vi utför i den här utredningen som ska påvisa din oskuld i det här, som du vill att vi tar reda på eller titta på?

H: Nej, på (ohörbart) menar du.

F: Nej men du, du, det, jag ställer frågan till dig.

H: Mm.

F: Eh…

H: Nej.

F: Du har ju förnekat brott.

H: Ja, ingen kommentar.

F: Men är det nånting du vill att vi gör utredningsmässigt för din skull så att säga?

H: Övervakningskameror, Arlanda. Terminal 5.

F: Ja. Och syftet med det skulle bevisa att du inte pratar i telefon?

H: Mm.

F: Okej.

H: Ja.

F: Ja. Nått annat?

H: Ni ska nog kunna, ni ska nog kunna, även om jag pratar i telefon, ni ska kunna läsa på mina läppar vad jag säger.

F: Ja.

H: Så…

F: Men i…

H: Jag vet att det finns bra övervakningskameror på Arlanda, det, det är inget snack om saken.

F: Ja.

H: Det, det har jag sett i (ohörbart) förundersökningar förut och…

F: Mm.

H: … att man kan…

F: Mm.

H: … man kan se väldigt, väldigt bra saker på dom där kamerorna.

F: Mm.

H: Så då kan ni verkligen, ni kan, ni kan tyda på mina läppar om jag sitter och säger…

F: Ja.

H: … dom här sakerna också. Det vet jag.

F: I sammanhanget känns ju det som en bråkdel…

H: Ja.

F: … med anledning på allt det som du har delgivits här av det bevismaterialet som är sen tidigare som du inte vill att, kommentera?

H: Ja, ja men det är väl, det är viktigt för mig så.

F: Det är viktigt för dig?

H: Ja.

F: Jajamen. Jakob, några frågor?

O: Nej tack, inga frågor.

F: Då gör vi såhär att vi avslutar förhöret där, klockan 14.03.

Polisen

Förhör

Förhör 5

Signerat av

Signerat datum

Enhet	Diarienr
Region Nord, Utredning 2 PO Västernorrl	5000-K1520865-23

Hörd person	Personnummer
Lantzidis, Tim Mikael	19930124-5875

Den hörde är	ID Styrkt	Ställning till misstänkt - målsägande - vittne
Misstänkt	Nej	

Tolk	Språk

Anledning till förhör / Misstankar som misstänkt har underrättats om	Underrättad om misstanke
Mord, Förberedelse till, Gärningsman	2023-12-03
Anledning till förhör / Misstankar som misstänkt har underrättats om	Underrättad om misstanke
Grovt vapenbrott, Fullbordat, Gärningsman	2023-12-03

Ytterligare information om anledning till förhör
Kompletterande misstankeförhör

Underrättad om 12 § FUK	Underrättad om rätt till försvarare	Godtar den försvarare som rätten förordnar	Försvarare/ombud närvarande
Ja			Ja

Försvarare/ombud önskas
Jakob Lindgren

Förhörsledare	Förhörsdatum	Förhör påbörjat	Förhör avslutat
Mats Olof Jonsson	2024-01-25	09:20	10:50

Förhörsplats	Typ av förhör	Förhörssätt
Häktet Saltvik	RB 23:6	Ljudbandsförhör

Förhörsvittne	Utskrivet av

Berättelse

Förhörsutskriften är genomgången av förhörsledare och vissa ändringar är gjorda direkt i texten.

F1: Mats Jonsson
F2: Maria Öberg
H: Hörd person Tim Lantzidis
A: Advokat Jakob Lindgren
?: Förhörsutskrivaren kan inte avgöra vem som pratar

(Del ett av förhöret skrivs ut av Karin Krantz.)

F2: Idag är det den 25 januari, förhör med Tim Lantzidis. Vad är klockan då, klockan är 09...

A: 22.

F2: ... 22. Öh.... förhörsledare Mats Jonsson, Maria Öberg och medverkande är också försvarare Jakob Lindgren.

H: Ja, om jag ska få ta allting ifrån början igen, så... grejen var att jag skulle ju åka bort.

F1: Ja.

H: Öh, och jag, jag nämnde liksom det för en vän då: Jag ska åka bort. Och då så vart det inte av. Ja, okej, ja men jag har vän som, som, öh... skulle inte han kunna slagga liksom några nätter där liksom i din lägenhet då? Javisst, tänker jag. Tänker inte mer, nåt mer på det, utan... eller liksom det, det här är liksom nån han gått i god för liksom. Så att jag, jag, jag visade på den här killen lägenheten.

F1: Mm.

H: Öh... (ohörbart, ringande ljud hörs, 00:01) kalla honom för att det ska bli lättare i den här historien. För jag, jag, jag vill inte sitta och prata om folks namn här. För, i alla fall, jag visade på den här killen lägenheten och, och si och så, och, öh, bjuder på godisar och sånt där. Sen lämnar jag den här lägenheten i några dagar. Och sen så får jag liksom ett meddelande från samma person, ja, han har stuckit från lägenheten liksom nu, han tar tillbaka nycklarna här liksom och sånt där. Så jag, mina planer är och åka på måndagen. Jag tänker jag ska ändå packa, så jag går upp till lägenheten. Så jag går upp till lägenheten och ser liksom att kudden på soffan sticker liksom fram, det, det är nånting som ligger bakom kudden på soffan. Och... då öppnar jag, då, då ser jag att det ligger en väska bakom soffan, det är min väska liksom. Som har hängt liksom på klädhängaren. Som han har tagit, för då hittade jag liksom, det ligger ett vapen i den väskan. Öh, ett magasin och ett vapen i väskan. Öh, och jag blir förbannad. Öh, och jag sätter mig ner och pustar ut. Och börjar skriva liksom till min vän: Vad fan är det här liksom, vad, vad håller ni på med och... Ja, jag ske..jag kommer slänga bort det här vapnet. Öh, jag kommer kasta bort det. Och då får, får jag liksom som svar att: Nä, du, det ska du inte göra liksom, du får inte kasta bort det här vapnet liksom. Och den här människan har också glömt kläder som jag, som jag ser som ligger på soffan. Så att jag lägger den och det här vapnet tillsammans med kläderna, i den här svarta påsen. Och, uh, jag gör allt i min makt för och få det här vapnet och lämna min närvaro, så att säga. Alltså min, lägenheten, jag kör bort det här vapnet ifrån lägenheten.

Ja, jag, jag får tag på en kille som är min granne, som ser till så vapnet lämnar m... lämnar mig och lägenheten och allting. Öh, och ja, ja, sen det ringer liksom på telefonerna liksom och, och det, jag blir uppringd på telefonen och det blir liksom att jag möts med liksom en hård, jag möt... jag möts av en hård attityd om man säger. Så jag är inte lika kaxig på telefon som jag är på sms liksom. Jag är nog lite mer spelar med liksom bara för att skjuta bort det här ifrån mig. Öh... och... jag själv så börjar jag och städa lägenheten. För jag själv röker liksom vapes. Och har börjat med steroider. Så jag börjar städa liksom undan allting. Då, då, och då har, då har vapnet liksom, vapnet har lämnat lägenheten. Och då, då har jag liksom börjat pustat ut, börjat städa ihop allting i lägenheten. Öh, alltså jag vet att jag har polisnärvaro. Jag förstår inte hur, hur man kan göra så här mo... hur, hur man kan göra så här mot mig överhuvudtaget. Jag kommer aldrig kunna begri... begripa det. Men jag vet att jag har polisnärvaro, jag vet att jag är förföljd. Jag har varit så pass förföljd av civilpolis så att jag vet har till och med försökt jaga dom, för att få reda på att, få reda det. Om man skulle säga så. Så jag vet om, jag vet om det. Så jag förstår liksom inte. Öh... uh... så jag städar liksom allting som in... allting olagligt jag har hemma. Så tänker jag, jag ska göm... det ska jag gömma hos min mormor. Det planerar jag. Så... jag städer ihop allting. Öh... jag, jag sticker ifrån lägenheten. Jag lämnar öppet. Men då, då, då finns ingenting i lägenheten, när jag lämnar lägenheten. Öh, och lägger grejerna hos min mormor.

För jag märker hela tiden, även fast jag åker taxi från min mormor, att jag är förföljd av två svarta Audisar hela tiden som cirkulerar runtom mig hela tiden. Då det spelar ingen roll vilken gata jag kommer på, så dom är liksom, dom, dom är, dom åker förbi mig uppifrån och ner, och från sidan. Och dom, dom cirkulerar kring mig hela tiden. Så jag lägger dom här

grejerna hos min mormor och... och packningen som jag tänkte ha när jag skulle resa då. Och så går jag till min, öh, öh, dotters mamma då. Dom ligger och sover. Och jag uppehåller mig där några timmar liksom. Till på morgonen. Och jag har inte pratat med, då pratar jag med min vän om, och liksom hur läget, hur läget är liksom och sånt där. Och han säger: Men jag ska åka bort och jobba imorgon, jag åker vid 9.15 liksom. Då tänker jag: Jamen perfekt, för jag ska ju ändå åka ner över liksom. Hade ändå tänkt och åka imorgon eller nånting. För jag ska iväg på måndag. Så jag åker med honom på morgonen där, 9.15. Och liksom... jag hoppar av, viadukten vid Arlanda. Tar en taxi. Sen uppehåller jag mig på Arlanda. Kollar runt på biljetter. Jag försöker boka, men det hänger sig hela tiden. Så jag har liksom, jag fick liksom ingen bekräftelse. Första gången jag såg en bekräftelse på min bokning, det var ju liksom när ni visade den för mig. Och det har liksom inte dragits några pengar eller, vad jag vet, gått igenom, alltså utan det måste liksom bara varit en bokning. Liksom inte ett fullbordat slutfört köp. Så att... och jag uppehåller mig bara där. Till slut blir jag gripen av polis. Och då är jag misstänkt för både det ena och det andra liksom. Och... det enda jag minns av söndagen, alltså i kontakt av dom andra, det var liksom att: Har du nån laddare i lägenheten? Finns det nån laddare i lägenheten? Det var allt jag hörde det.. jag, jag portade honom från lägenheten. Han, han var inte välkommen tillbaka till min lägenhet. Och det var jag väldigt klar med, att det, det, alltså det, om, den här människan är inte välkommen i min lägenhet liksom.

F1: Ja.

H: Det var jag väldigt tydlig med. Och sen, det är liksom hela min historia. Hela min historia. Det är det som, det var det som hände liksom. Jag hittade också förresten två patroner i väskan. Som jag slängde då. Först, för först hittade jag vapnet och det, och sen, väskan har jag med mig härinne liksom.

F1: Mm.

H: För för sen hittade jag liksom, jag stoppade ner handen en gång till lite senare, och då hi… då hi… då hittade jag två patroner i väskan. Och dom slänger jag.

F1: Mm.

H: Jag ville slänga vapnet också. Men det kunde jag inte göra tydligen.

F1: Vad heter det (harklar sig) vi har ju hållit ex antal förhör med dig.

H: Mm.

F1: Vad är det som gör att du lämnar den här utsagan nu då?

H: Jag orkar inte bara. Jag tycker så här jag kände bara att jag vill prata liksom.

F1: Mm.

H: Jag vill berätta min historia, liksom det var, det, det var svårt och tufft i början. Det vart ju som ett tumult liksom. Jag ve… jag vet liksom inte vad som hände överhuvudtaget, jag var inte ens redo på besked, ett sånt tufft och tungt besked överhuvudtaget…

F1: Mm.

H: … liksom.

F1: Ja

H: Jag tyckte det var nog tufft att, att jag skulle bli indragen i den här skiten och jag visste att jag hade vapen i min väska.

F1: Mm.

H: Som den hära människan har lagt i min väska.

F1: Mm.

F1: Och den här väskan är dessutom, jag hade själv, jag har suttit häktad för ett grovt vapenbrott för typ ett år sen.

F1: Mm.

H: Jag är inte, jag är inte redo för och sitta häktad för ett till vapenbrott. Ja, för det är inte mitt vapen. Jag äger inget vapen liksom.

F1: Mm. Men om vi går tillbaka till det där igen, öh (harklar sig) det blir ju lite knepigt om inte du nämner personer. Om du vill ta dig själv ifrån den här situationen, eh…

H: Det förstår jag.

F1: … så måste ju vi kunna verifiera din historia och prata med dom här, annars blir det ju konstigt.

H: Mm. Ja, men jag kan inte sitta och nämna namn här, det, det, det…

F1: Mm.

H: … det hoppas jag att ni förstår, det, jag kan liksom inte göra det, både för min egen säkerhet och för min familjs säkerhet…

F: Mm.

H: … kan inte jag sitta och nämna folks namn i… i… i det här förhöret, tyvärr, så, så ligger det till. Jag skulle jättegärna göra det annars.

F1: Om du, om vi går tillbaka då till början, så hade, var det en vän sa du, som hade frågat dig om en annan vän fick bo där?

H: Ja.

F1: Eller hur var det?

H: Ja, exakt.

F1: Okej.

H: Det var en vän som har gått i god för den här killen då, som fick, som gjorde alla dom här grejerna mot mig då. Öh, och jag kan inte säga vem det är såklart.

F1: Okej.

H: Även fast det skulle säkert underlätta fruktansvärt mycket för min del och..
F1: Och, och varför skulle du inte kunna göra det?

H: Det är för att jag vill inte prata (ohörbart)

F1: Vi har ju hållit flera förhör med dig förut, och du säger att du inte är en kriminell person, som inte hade varit i den här världen. Du röker lite hasch lite då och då, det är liksom det du har sysslat med.

H: Mm.

F1: Vad är det då som gör att du inte kan nämna om en vän har frågat om en vän

H: Därför att dom, dom har ju haft ett vapen i en väska. Det är inte lite hasch och grejer. Det är klart jag inte kan nämna det. Det är klart jag inte kan sitta och berätta vilka, vil… vilka och vad som har, som har lagt ett vapen i en väska i min lägenhet, det förstår du väl? Jag kan inte göra det. Jag förstår att det rör om i jättemycket i grytan och att det ser jättedumt ut. Det förstår jag själv, jag, jag kan inte göra det. Jag vågar inte göra det. Jag vågar inte göra det rent ärligt.

F1: Okej.

F2: På vilket sätt hade du kontakt med den här då, det kan du ju säga?

H: Ja, genom telefon.

F2: Ja, men hur?

H: Ja, vi skrev till varann.

F2: Vart?

H: På Telegram och… på Telegram.

F2: Telegram?

H: Mm.

F1: Ja.

F2: Vad heter du där då?

H: Vad jag hette på Telegram?

F2: Ja?

H: Det spe… det spelar ingen roll.

F2: Jo det kan det göra.

H: Du kommer inte hitta nåt.

F1: För det är ju så här också, du hävdar din oskuld. Men det är inte direkt att du underlättar för oss att visa din oskuld. Du har en…

H: j

F1: … Google Pixel-telefon som du inte vill uppge koden till. Eh, du vill inte uppge vad du har för typ av Signal-alias eller vad du använder där. Eh, så att liksom misstankarna dom kvarstår ju även om du får en ny, öh, berättar en ny utsaga, ända tills vi kan verifiera den så att säga.

H: Mm.

F1: Och det ska vi ju naturligtvis göra.

H: Absolut, öh, men vissa saker kan jag bara inte prata om.

F1: Ja.

H: Och jag vill inte, jag vill inte…

F1: Men…

H: Ja.

F1: … den här personen då, som kontaktade dig och gick i god för den här, är det nånting du kan berätta om den personen?

H: Ja, att det, det är en vän. Det är en vän, det är allt jag kan säg… allt jag kan säga. Jag vet inte vad jag ska säga..

F1: Okej.

H: … om du, du vill att jag ska ge nån ledtråd eller nånting?

F1: Ja.

H: Jag kan inte..det är ju exakt samma sak, jag kan inte.

F1: Ja.

H: Jag kan inte prata om, jag kan inte namnge nån.

F1: Men vad nämnde den här personen om den här kille som skulle komma då, den personen som skulle komma…

H: Ingenting jag har en vän som skulle behöva låna lägenheten liksom, du vet inte vad, vad den här människan tänkte. Vad som cirkulerade i hjärnan på den här människan, det, det kan inte jag svara på, för att…

F1: Ja.

H: … öh… och uppenbarligen gick det inte som det var tänkt överhuvudtaget.

F1: Och när kom den här personen till dig då, till din lägenhet?

H: Öh, det var ju när jag öppnade, det var väl den 29:e eller nånting, då jag, jag släppte in den

här personen…

F1: Okej.

H: … som skulle låna lägenheten.

F1: Ja. Och, och kan du beskriva den personen då, hur ser den ut, vad…?

H: Måste jag göra det?

F1: Ja (ohörbart, pratar i munnen på varandra)

H: (ohörbart, pratar i munnen på varandra) jag vet ju att det finns ju på bild allting.

F1: Ja…

H: Så att den, den människan på bild som jag släpper in i lägenheten.

F1: Ja, men…

H: Och en bättre bild än så får du kanske inte. Att oavsett vad jag har beskriver så…

F1: Ja.

H: … men det är väl den, du, det är väl den bästa bilden du får.

F1: Men om vi säger så här, det är ju många personer som har varit i din lägenhet.

H: Är de det den, i det datumet alltså?

F: Nej inte just det datumet.

H: Nej.

F1: Men om vi säger just det här datumet, du vet vilket datum det är.

H: Mm.

F1: Men beskriv den här personen som kommer dit då, vad, vad pratar ni om, hur ser den här personen ut? Han måste ju presentera sig liksom.

H: Jamen den här personen som kommer med den svarta påsen.

F1: Mm.

H: Med svarta Stadiumpåsen.

F1: Ja.

H: Ja.

F1: Och vad heter den personen då, ni måste ju prata med varann?

H: Det vill inte jag pra… jag vill inte nämna folks namn, jag inte prata om andra så. Jag vet

att du utreder det och det här är ditt jobb och ställa såna här frågor och sånt där.

F1: Mm.

H: Men jag vill inte prata om andra människor.

F1: Mm.

H: På så sätt, det vill jag inte göra.

F1: Mhm. Men är det..

H: Det har med min familjs säkerhet och göra, det, du liksom, jag förstår att det är ditt jobb och ställa såna här frågor men…

F1: Mm.

H: … men du sitter inte och vaktar min familj dygnet runt heller, utanför dom heller.

F1: Nej. Men…

H: Så att…

F1: … sånt kan man få hjälp med.

H: … mm, ja, ja, men jag ja det spelar ingen roll om jag får hjälp..

F1: Mm.

H: ..för jag kommer inte, jag vill inte

F1: Ja. Men, he… om det så här att jag kommer eller vi kommer med påståenden och frågor som inte stämmer, eller ledande frågor, då får du säga till.

H: Ja.

F1: Men är den här personen en färgad person, en svart person, som kommer till dig?

H: Det, det vet ju utredningen ju. Det behöver inte…

F1: Men jag ställer frågan till dig.

H: (ohörbart, pratar i munnen på varandra) det behöver inte jag svara på, för det vet, det vet, det vet ni ju. Ni vet ju hur, hur, hur den personen ser ut. Därför jag får bara besök av en person det datumet.

F1: Okej.

H: Öh, om det är den 29 november eller nånting.

F1: Ja.

H: Det är bara en person som är i min lägenhet den 29 november…

F1: Okej.

H: … och det vet ni.

F1: Men du tar emot den personen?

H: Jag tar emot en person, jag visar på honom lägenheten och såna här saker.

F1: Ja, och vad pratar ni om då?

H: Det ja, jag kom… det kommer jag inte exakt ihåg i detalj, utan jag mer, jag, jag tror att jag ställde några små frågor, eller jag säger: Teven funkar typ inte, och lite sånt där. Här finns det edibles har du testat edibles nån gång?, och typ lite sånt. För det är liksom THC-godisar. Lite, typ lite sånt smått och lite allmänt liksom, ja, ja, jag kommer inte ihåg exakt.

F1: Vad, vad är det som gör att du ställer frågan till honom om han vill ha THC-godisar?

H: Ehh ja jag frågade bara om han ville ha, för jag hade THC godisar på bordet liksom.

F1: Okej. Men du..

H: Det är en häftig grej. Jag tog för givet att man ville ha det liksom.

F1: Okej. Brukar du göra så med personer som kommer till din lägenhet?

H: Ja, jag bju… bjud… som folk bjuder på kaffe också vet du. Eh vissa bjuder på kaffe och vissa bjuder på THC-godisar.

F1: Okej.

H: Det är som en vänlig gest ungefär.

F1: Okej. Men gör man så med alla eller?

H: Ja, jag gör det med alla mina vänner och folk som...

F1: Okej. Ja, det kanske beror på vilka man umgås med?

H: Ja, jo

(plingande ljud hörs)

F1: Det är ju inte helt vanligt att man bjuder på THC men det beror på vilken…

H: Ja.

F1: … värld man befinner sig i.

H: Ja, det är klart.

F1: Ja. Men hur länge pratade ni med varann därinne då?

H: Ja, vi… inte länge alls jag är inte i lägenheten speciellt länge ja, tio minuter kanske eller nånting.

F1: Ja.

H: Sen så sticker jag liksom.

F1: Ja.

H: Då går jag.

F1: Okej.

F2: Var går du då?

H: Jag går till en vän.

F2: Till en vän?

H: Mm.

F1: Och vilken är det då?

(plingande ljud hörs)

H: Det kan jag inte säga.

F: Och vilken dag var det här sa du?

H: 29 december måste det ha varit, november, 29 november måste det ha varit.

F1: Och vilken dag, kommer du ihåg vilken dag det var?

H: Lör… nej, det var, måste ju har varit typ torsdagen, torsdagen eller nånting. Torsdagen eller fredagen, jag kommer inte exakt ihåg tid. Jag äter väldigt starka mediciner härinne också, det är inte så jävla lätt.

F1: Mm.

H: Försöker hålla koll på det som är viktigt liksom.

F1: Ja.

H: Öh… på söndagen var ju den…

F1: Mm.

H: … 3… 3…

F2: 2:a.

H: … 2:a.

F2: den 3:e måste det ha varit.

H: Den 3:e på söndagen.

F1: Ja.

H: Jag lämnade lägenheten den 2:a.

F1: Ja. Och när åkte du till Arlanda?

H: Typ torsdagen. Jag åkte till Arlanda på söndagen, den 3:e.

F1: Mm.

H: Det, det måste vara på torsdagen det här.

F1: Det var på torsdagen?

H: Ja, det måste vara på torsdagen.

F1: Okej.

A: Den 30:e då?

F1: Ja.

A: (ohörbart)

H: Ja, okej.

?: Jag vet inte men…

(ohörbart, alla pratar i munnen på varandra)

H: Jag kommer inte heller ihåg exakt vilken dag, men jag kommer ihåg i alla fall, det finns bilder på, på den här, det finns bilder i förundersökningen.

F1: Ja. Och den här killen då som var i lägenheten hur länge skulle han vara där då?

H: Nå… några dagar hos fick jag, fick jag höra liksom. Han skulle vara där några dagar. Det var liksom det jag uppfa… jag fick, jag tänkte inte nå mer på det liksom visst han skulle (ohörbart) där några dagar liksom.

F1: Och ställde du en fråga till honom vad han skulle göra där då?

H: Nä. Jag tar ju givet att det inte ska tas med nåt vapen och såna där grejer (ohörbart) alla de här grejerna det tar jag för givet (ohörbart)

F1: Ja.

H: Så att jag tänker inte, inte nåt mer på det liksom.

F1: Mm.

F2: Har du träffat den här killen nån gång tidigare?

H: Nej.

F2: Det är första gången?

H: Mm. Första och förmodligen sista gången också.

F1: Och, eh… öh, vi menar ju på att det här är ju Abdimalik som kommer till dig.

H: Okej.

F1: Är namnet bekant?

H: Ja, ni har ju nämnt det några gånger till mig under, under förhören och såna här grejer.

F1: Mm.

H: Mer än så är det ju inte bekant liksom.

F1: Okej.

F2: Vad heter han på… hur, har du pratat med honom nånting tidigare?

H: Nej. Jag har inte haft nånting med han och göra.

F2: Utan det var via din vän?

H: Ja, det är min vän som liksom… gått i god för honom.

F2: Du sticker därifrån sen och går, går till en vän.

H: Ja.

F2: Vad händer sedan då?

H: Ja, alltså det är ju kväll. Jag sover väl. Det hände ju inte så mycket mer den, just den dan.

F1: Den här vännen, eller inte vännen, men den här personen som kom till din lägenhet, presenterade han sig för dig?

H: Nä… svagt minne, jag tror inte det. Tror inte han gjorde det.

F1: Okej. Och sen gick du..

H: Det är en slags kultur egentligen, för att det liksom är en väns vän. Man kan ju liksom till och med säga bror till en väns vän.

F1: Mm.

H: Även fast man inte känner varandra, så att det är ju litegrann så här (plingande ljud hörs) Tja, tja, kul och ses och ja, hej och hå typ. Och inget mer med det liksom. En vän, om en vän har gått i god för honom, så blir det liksom som en väns vän och det är också min vän.

F1: Okej.

H: Typ till motsatsen är bevisad eller vad man ska säga.

F1: Okej. Men du säger att man kan säga bror till varann?

H: Ja, man kan till och med lika gärna säga… men jag, jag tror inte jag har nån, vet inte, men man… det är liksom den kulturen litegrann.

F1: Okej.

H: Alla springer runt och säger bror till varandra och även fast man inte känner varandra överhuvudtaget, och han vet förmodligen inte vad jag heter alls.

F1: Mm.

H: Öh… så att det är, det är ganska vanligt.

F1: Men sen gick du till en vän sa du?

H: Mm.

F1: Som du inte vill namnge.

H: Nä, men det liksom spelar ingen roll.

F1: Okej. Vad, har du med dig nånting när du går till den här vännen?

H: Nej.

F1: Ingenting?

H: Nej.

F1: Och hur länge är du hos den här vännen då?

H: Jag är, jag är med honom några, jag är där några dagar liksom. Jag är ju med, jag umgås ju med min dotter, öh… efter dagis och sånt där.

F1: Ja.

H: Och umgås med dom nån kväll och sånt där också liksom.

F1: Okej.

H: Men under hela det här, öh, tiden som han är i lägenheten, så är jag ju med en vän och ha… och umgås, och vi går och tränar och sen går jag till min dotters mamma. Och sen så är jag med han igen och liksom sånt där, det, som, det är inte så många dagar och det…

F1: Ja. Får du nånting för att den här ska vara i din lägenhet?

H: Ve… om tanken var så, det vet jag inte. Men jag har inte fått nånting av honom alls så.

F1: Okej.

H: Öh… men om ja det är ingenting vi har pratat om, nej.

F1: Ja. Och under dom här dagarna, öh, är det korrekt uppfattat att du inte är i lägenheten alls då eller?

H: Ja. När jag läm… när jag lämnade lägenheten…

F1: Ja.

H: Öh, och lämnade honom ensam i lägenheten…

F1: Ja.

H: … då är, då är inte jag i lägenheten förrän…

F1: Okej.

H: … förrän han har stuckit från lägenheten.

F1: Okej. Men du är med din vän då säger du…

H: Ja.

F1: … umgås med din dotter på kvällarna…

H: På dagarna (ohörbart) jag umgås med min dotter fram till klockan sju, sen så går jag därifrån.

F1: Okej. Men vad heter det, du har ju ingenstans och bo egentligen för att den här personen…

H: Mm.

F1: … bor hos dig.

H: Mm.

F1: Ehm, var det nåt som du tänkte på att det var okej, att du visste det, att du måste ta vägen nån annanstans?

H: Äh, jag visste ju att jag hade ju redan liksom lite, jag hade liksom, det var enkelt för mig. För jag är liksom ja.. jag är inte hemlös så, jag kan åka till min mamma och sova…

F1: Mhm.

H: … jag kan sova lite här så det var inte så att jag tänkte: Okej, nu är jag hemlös på grund av att jag lånat ut min lägenhet. Egentligen skulle jag åka allt.. allting var planerat, jag kommer och åka inom sna… jag kommer åka… det var se… planerat och åka typ på måndagen.

F1: Ja.

H: Men om jag åker tidigare så det, det kan bli precis som jag känner för det.

F1: Ja.

H: Jag har liksom inte, jag är liksom inte en sån människa så att…

F: Nej, okej.

H: … det där hängde liksom lite löst. Så att dom där tankarna fanns inte hos mig. Men jag förstår hur du tänker.

F1: Men den här vännen som du bor hos…

H: Mm.

F1: … det är… det är inte din före detta flickvän eller?

H: Nä.

F1: Det är nån annan?

H: Ja.

F1: Okej. Är det i Sundsvall eller ..

H: Ja, det är i Sundsvall.

F1: Vad är som gör att du inte vill berätta att du bor hos den vännen då? Alltså vem det är?

H: Ja det spelar ingen, det spelar ju ingen…

F1: Jo, det kan bekräfta din utsaga ..

H: Ja, jo, det kan bekräfta min utsaga, men liksom, nämen, liksom vad, vad ska det hjälpa mig i det här? Alltså jag, jag vill inte prata om andra. Jag vill inte nämna andras namn i..

F1: Jamen det, det är ju det här som blir ett litet moment 22 när du berättar den här utsagan, och så när vi ska verifiera dom här uppgifterna du säger, så måste ju vi prata med dom här personerna, annars så blir det ju lite tomma ord (ohörbart, pratar i munnen på varandra)

H: Ja, jag förstår, jag förstår.

(Del två av förhöret skrivs ut av Louise Hedgårds.)

F1: Med tanke på den andra bevisningen vi har, som vi liksom har tryckt på dig va.
H: Mm. Men förstå…
F1: Så det vore ju bra om du tog en funderare av… och, och det som vi sa innan förhöret, fundera på… mm, vad som är viktigt för dig själv och andra liksom.
H: Jo, jag förstår det, men (ohörbart)…
F1: Där får du skilja på…
H: Jag förstår det, men jag vill inte prata om (ohörbart)
F1: Nej. Okej.
H: Jag tycker inte det är roligt och nämna folk i…förhör.
F1: Men du var med den här vännen då, och då undrar jag… Vad gör du och den här vännen under dagarna… vid de tillfällen du inte umgås med dottern då?
H: Eh… det se… Vi tränar och käkar och umgås. Alltså jag, jag tror… Alltså jag sover hemma hos… eh, dottern nån… nån av kvällarna, gjorde jag.
F1: Ja. Hemma hos Elin?
H: Ja, det gjorde jag.

F1: Ok… okej. Sov du även hos den här personen, någon av de här kvällarna?
H: Ja. Det gjorde jag.
F1: Och ni var på gym och träna?
H: Ja, vi träna (ohörbart)…
F1: Vilket gym var du och träna på?
H: På Stargym.
F1: Vart ligger det? Det finns ju flera.
H: Eh… i… Ljustadalen, har…
F1: Ljustadalen?
H: ..har vi varit och tränat va.
F1: Okej… Kommer du ihåg när ni var där?
H: Nej, jag kommer inte ihåg riktigt exakt när vi var där, om jag ska vara helt ärlig.
F1: Men du var där med en kompis?
H: Ja, jag… Exakt. Jag och en vän… Jag var där med min vän och…
F1: Mm.
H: Det var ett jul… jul… Vi var… Jag var med min dotters mamma på nån julmarknad också, under de här dagarna och…
F1: Ja.
H: Dottern red häst och såna här grejer. Jag… jag kommer inte exakt ihåg… allt. Gör jag inte.
F1: Ja. Men vad är det som gör… Sen så gick det några dagar, sa du?
H: Mm.
F1: Vad händer efter det?
H: Då ri… Då hör min, den här vännen av sig och säger att: Ja, nu… Han har lämnat lägenheten så, eh… här har du nyckeln. typ, sa han.
F1: Ja.
H: Så, gick jag och hämtade nyckeln och…
F1: Var… var hämtade du nyckeln någonstans?
H: Utanför min mormor.
F1: Utanför din mormor?
H: Ja.
F1: Vem hade lagt den där då?
H: Nej, det kom en kille med nyckeln. Men det var… vem det var vet jag inte.
F1: Alltså, det kom en kille som du träffade?
H: Ja, jag träffade en kille som gav mig nyckeln.
F1: Okej. Var det samma kille som var i din lägenhet?
H: Nej. Det var det inte.
F1: Okej. Och vem… vem var det som…?
H: Det ve… ja… han, jag… Han, jag… känner jag inte. Det vet… Jag vet inte vem det var.
F1: Så du ställde inte frågan om varför han hade din nyckel, eller?
H: Nej, utan jag… han sa… Han bara: Han har lämnat eh… lägenheten. Här du… här, här… här… här har du nyckeln. Och så muttrade han bara, och så tog jag nyckeln. Så tänkte jag inte mer på det.
F1: Okej.
H: Jag gick ju och kollade i lägenheten för jag skulle ju ändå packa.
F1: Ja.
H: Och då upptäcker jag ju det där vapnet och det dära.
F1: Okej. Så berätta igen vad som händer då när du kommer in till din lägenhet, igen då? Vad gör du då, då och vad händer?
A: Vilken dag är det?
H: Den här dagen som jag kommer till min lägen…
?: Ja.
H: Det är på lördagen. Det är den… andra.

F1: Ja.
H: På natten, på kvällen.
F1: Okej.
H: Och eh… Då, så hitta jag… ja, alltså typ… Jag, jag får… kom till lägenheten, när jag ser bara direkt, typ att. Jag hade tänkt jag skulle börja packa och stuva på. Och jag ser liksom att kudden i soffan liksom, den… hänger fram lite grann. Så hittar jag den här väskan, med väskan och vapen i.
F1: Och kan du beskriva den här väskan, hur den såg ut som?
H: En svart, liten axelremsväska.
F1: Svart liten axelremsväska?
H: Ja.
F1: Okej. Och vart hängde den sa du, i din lägenhet?
H: Den hängde ju på klädhängaren innan. I hallen innan då jag lämna den.
F1: Okej. Eh. Och eh… Eh, det här vapnet då? Kan du beskriva det här vapnet? Hur såg det ut, vad var det för typ av vapen?
H: Ja, det väl var ett pistolliknande föremål och svart, svart… alltså ett svart, en svart pistolliknande föremål, liksom.
F1: Mhm.
H: Med magasin. Alltså liksom… Dom låg separat liksom i väskan liksom, om man säger.
F1: Ja. Tittade du på vapnet någonting och…
H: Nej.
F1: såg vad det var för typ av vapen och…
H: Nej, utan… Nej.
F1: Var det nytt, eller gammalt?
H: Nej, jag tänkte inte på det.
F1: Var det en pistol, eller revolver?
H: Naej, jag tänker liksom inte på det, ingen revolver i alla fall.
F1: Okej. Men..
H: Det är inte o va… oj va och sätter mig utan jag blir ju förbannad.
F1: Ja. Men du vet skillnaden mellan pistol och revolver?
H: Ja, jag vet det är skillnad, ja.
F1: Så, d… det var en pistol alltså?
H: Ja.
F1: Okej. Så du blir förbannad, sa du?
H: Ja.
F1: Okej. Och vad hände sedan?
H: Ja, jag eh… Jag lägger allt… Jag lägger vapnet och kläderna i en påse. Och… ser till så att det lämnar lägenheten.
F1: Och vad sa du, du ser till att…?
H: Vapnet lämnar min åsyn, om man ska säga. Det lämnar mig, överhuvudtaget. Bort från mig.
F1: Okej.
H: Så att han ska f… Jag, jag, jag flyttar på vapnet, för att ha… så att han ska kunna komma och häm… dit jag blir (ohörbart)… D… dit det ska, eller vad man ska säga. Han ska hämta vapnet hos den här personen. Så då… då ser jag… Då såg jag… såg jag till att det kördes till den personen.
F1: Nej, nu hänger jag inte med. Alltså du hittar…?
H: Jag hittar ett vapen.
F1: Ja.
H: I min lägenhet.
F1: Japp.
H: Jag blir förbannad och jag… Det första jag tänker: Jag kommer slänga bort det här vapnet.

Och jag säger också… Jag skriver det att: Och jag… jag kommer slänga bort det här jävla vapnet.
F1: Men, vem skriver du till?
H: Ja, men till han som har lånat lägenheten. Som har (ohörbart). Jag skriver liksom: Vad fan är det här?
F1: Du skriver till han som har lånat lägenheten?
H: Han som har gått i god för han som har lånat lägenheten.
F1: Och du skriver alltså till han som har gått till god för…
H: Ja. Och jag har ju… och jag har ju ingen kontakt med den här killen som har lånat lägenheten.
F1: Jajamen. Okej, och vad skriver du till honom?
H: Jag skriver typ som att: Vad fan är det… Vad fan är det här? typ som, och: Jag… jag kommer slänga bort det här vapnet. Om ingen kommer och hämtar det här vapnet. Nu! Så kommer jag slänga bort det här vapnet.
F1: Mm. Och vad säger den här personen till dig då…
H: Nej, gör inte det. Så ba… och så… Men han kontakta väl den här killen, antar jag.
F1: Mm.
H: Och han säger nånting i stil med: Gör inte det. S… eh, se till så att det eh, kommer hit istället. liksom. Och… sen mins jag bara att, det… folk ringer upp mig och jag minns, jag skriker i telefonen: Och den här jävla luffaren då som har gjort så här… som har l… lagt ett jävla vapen i en väska, som är full med min DNA. Vad fan är det här? Liksom, och… Jag liksom… Och det är liksom det jag säger. Men jag försöker lugna ner mig ändå. Jag försöker inte dra på mig några ovänner i det här, utan…
F1: Men den här personen… eh, som har gått i god för den här?
H: Mm.
F1: Pratar du med honom fysiskt… i något samtal, eller skriver ni bara med varann?
H: Vi skriver med varann.
F1: Okej. Och vilket vad…
H: Jag pratar med… Jag, typ…
F1: Eller vilket typ av…
H: Ja, men…
F1: socialt medium skriver ni via?
H: Signal.
F1: Via Signal?
H: Ja.
F1: Du nämnde Telegram tidigare?
H: Ja. Men det är ja, jag skriver på Telegram också.
F1: Okej. Men med den här personen, var det… Signal?
H: Ja.
F1: Okej. Och eh, vad säger den här personen då, med anledning av det… av att det har lämnats ett vapen i din eh, lägenhet?
H: Eh… Jag kommer inte ihåg, riktigt eh… Men jag… jag var bara så jävla förbannad, så jag var väl typ som: Vad fan är det som händer och vad håller ni på med och… Och försökte liksom… eh. För jag försökte bara få vapnet och lämna mig. Och mitt liv, liksom. Och då s… Jag såg till så att det flyttades dit m… man ville att det skulle flyttas. Och sen har a… sen… Det var ju… Sen var det ur världen för min del.
F2: Du sa att du tog hjälp av en granne?
H: Mm.
F2: Vilken granne är det då?
H: Det eh… Ja, jag tänker inte några namn då, utan…
F2: Är det nån som har varit till din lägenhet tidigare?
H: Ja.

F1: Och var det den personen som… flyttade vapnet från din lägenhet, eller?
H: Ja.
F1: Okej. Men vad heter den personen då?
H: Det vill jag inte säga.
F1: Nej.
F2: Men du säger att folk ringer till dig? Är n… är du…
H: Ja, det (ohörbart)…
F2: kvar i lägenheten?
H: Ja.
F2: Ja. Och då skriker du till dem och säger att: Men vem fan lämnar sakerna i lägenheten?
H: Ja. Nånting i s… nånting i den stilen. Men jag är… Ändå håller en ganska god ton, liksom.
F2: Och då är det… alltså ett samtal?
H: Ja, det är ett samtal.
F2: Ja.
H: Eh… Och jag se… ja… jag ser inte… Du vet sen, jag… sen minns inte jag så jävla mycket. Jag vart så jävla förbannad. Det är lite svart. Men, jag försöker liksom hålla ändå ganska god ton. Försöker inte dra på mig några ovänner eller… över saken. Jag försöker bara att… spela med för och få vapnet och lämna lägenheten. Och sen så att liksom komma ur värden.
F1: Ja. (tystnad 00:31:03 - 00:31:13)
F2: Och då kommer det någon? Eller, vad händer sedan då?
H: Eh det Eh, jag eh…
F2: Du sa att grannen kommer här…
H: Ja, grannen kommer. Och han hämtar den.
F2: Hur är vapnet då, då?
H: Eh, vapnet ligger ju… Jag har gömt vapnet inuti kläderna, som… Jag tror inte han vet riktigt. Jag… han har inte sett något vapen eller vet inte speciellt mycket om… om saken skulle jag tro. Utan, han flyttar bara på… på påsen.
F2: Och vad får han instruktioner då?
H: Eh… han ska… att han ska åka iväg med vapnet.
F1: Är det du som säger det till honom?
H: Mm.
F1: Är det du som bestämmer vart det här vapnet ska nånstans, eller är det någon annan?
H: Nej, det är någon annan. Inte jag.
F1: Okej. Och vad säger du till den här personen som kommer till dig då?
H: Eh… att han ska ta… jag… säger att han ska ta med sig vapnet och åka därifrån. Jag har eh… Att han får bara ta påsen och liksom åka. Taxin är här typ.
F1: Nyss sa du att… du och han bara skulle ta vapnet och åka därifrån. Men du sa att han visste inte ens om det var ett vapen?
H: Ja men… Ja, men nu det är… nu… Det är som jag prata med er för att ni ska förstå. Han tog påsen.
F1: Ja, okej.
H: En svart Stadium-påse, med massa vita kläder.
F1: Okej.
H: Och åkte. Om, om… och… ifrån hans synvinkel så, så är det så.
F1: Okej.
H: Men jag försökte bara förklara att i… objekt… objektivt för er.
F1: Och… och vad sa du till honom att han skulle göra då?
H: Ja… åka och lämn… lämna av den på en adress.
F1: Okej. Men ha… han vet inte om att det är ett vapen eller?
H: Jag… är… inte jä… Jag har inte riktigt sagt att det inte finns en pistol. Jag har sagt att: Det finns en… nånting i den här, du… du får åka med den. liksom.

F1: Så du har sagt att det finns någonting i det där?
H: Ja. Det är nånting. Du får åka med det härifrån.
F1: Okej. Och vart är det han åker då?
H: Jag minns inte… Jag minns inte att eh … Jag minns inte att jag säger någonting om något vapen i alla fall, till han.
F1: Varför ska han överhuvudtaget ta en kasse med någonting och åka någonstans? För ifrågasätter han nånting, eller ställer han frågor till dig om vad det gäller?
H: Inte speciellt… Inte speciellt mycket utan jag säger bara att eh… Jag säger till det att eh…: Du får ta det här vapnet och åka härifrån. Vi får lösa nånting… sen så som tack förstår Vi får… vi får… vi får lösa nånting sen. liksom.
F1: Mm.
H: Vad jag minns. Sen jag kommer inte ihåg allt.
F1: Okej. Och hur, hur lämnade han lägenheten då? Din, ditt ställe?
H: Han… går, ut från lägenheten och tar en taxi.
F1: Okej. V… vet du vart han lämnar det här vapnet någonstans?
H: Nej, inte exakt.
F1: Okej.
H: Bara på ett ungefär liksom. Men inte exakt.
F1: Har du någon kontakt med den här personen efter han har gjort den här… lämnat… den här… kassen, eller så?
H: Nej. Nej, för när han lämnar lägenheten, då… då… då prata inte jag nå mer med han, mer.
F1: Okej. Och sen eh… Har du nån kontakt med nån annan, eller får nån återkoppling på vad som har hänt?
H: Ja, jag eh… s… ringer ju liksom och säger det att… i telefonen då att, ehm… så att man… folk vet att det… det ligger där, typ som. Så att alla vet att nu, nu ligger det där, typ. Att typ, nu har jag flyttat vapnet dit.
F1: Ringer du och säger det till någon?
H: Mm.
F1: Och vem gör du… ringer du det till då?
H: Det s… Det kan jag inte säga.
F1: Okej. Är det samma person som har frågat om den här andra personen fick låna din lägenhet?
H: Mm, ja.
F2: Ringer du och säger att vapnet är på väg? Eller?
H: Va… mm… Vapnet är… är dä… där man kan hämta… där han ska hämta det. Typ, så.
F1: Ja.
F2: Vem är det som boka taxin då? Till grannen?
H: Det… kommer jag inte ihåg så riktigt. Inte jag i alla fall.
F1: … När du kommer till din lägenhet, när du fick den här nyckeln, om vi går tillbaks lite, är din lägenhet öppen eller låst?
H: Den är låst.
F1: Ja.
A: Förlåt, kan vi ta en minuts paus?
F1: Ja, för att?
A: Jag bara vill gå på toaletten.
F1: Ja. Okej.
F2: Ja.
A: Jag ber om ursäkt, men…
F1: Nej, ingen fara vi tar en paus klockan 09:54.
F2: Förhöret fortsätter. Klockan är 09:59.
F1: Ja. Vart var vi någonstans där? Du hade pratat med din eh… vän, som du inte vill uppge.
H: Mm.

F1: Eh, gav den här vännen till nån förklaring till dig, varför det lämnas ett vapen i din lägenhet?
H: Nej. Nej… jag blev lite ovänner nu. Eh… sen det vart det liksom inget mer ja… Vi prata lite grann och sånt där och… kommer jag inte riktigt ihåg vad…
F1: Ja.
H: Det blev… Jag blev jätteupprörd. Och skrek lite i telefon. Men, jag sänkte rösten snabbt.
F1: Ja.
H: Sen ha… sen hörde jag ingenting mer då, förutom dagen efter. Då fick jag typ ett meddelande där det stod: Har du laddaren. Har du laddare till telefon eller har du laddare i lägenheten? typ. Det är allt jag minns.
F1: Men vem skrev det?
H: Han som eh… låna lägenheten. Han som… han som… har gått i god för han som var i lägenheten.
F1: Ja. Frågade han om det var en laddare i lägenheten?
H: Ja. Han fråga… dagen efter och fråga liksom: Har du nån laddare i lägenheten? Det är allt jag hör, liksom. Det är allt jag hör från honom på söndagen.
F1: Okej.
F2: Och skrev han till dig då eller?
H: Ja.
F2: Eller hur? Hur hade ni kontakt?
H: Mm. Han skrev till mig.
F2: En laddare, vad menade han med laddare då, då?
H: Men, sin telefon och… sånt där.
F1: Okej. Varför skulle han skriva det för?
H: Ja du, det får du fråga honom, gärna.
F1: Ja. Om jag visste vem han var.
H: Ja om du visste vem det var (skratt) det är sant.
F1: Skratt.
H: Men eh… Ja, jag kan tyvärr inte säga vem det är. Jag… Faktiskt vet jag inte, å… de… Jag reflekterar inte nå mer med det. För jag hade.. Jag var på väg… Jag hade åkt liksom…
F1: Men du nämnde nånting mer i… lägenheten där. Mm… din hantering med det här vapnet för… Du nämnde att du… se… städa, eller vad gjorde du för någonting där?
H: Städa? Nej, jag hade…
F1: Du gjorde nåt i en början?
H: Ja, jag… jag ju… hade eh, vapes och sånt. Jag städade och jag plockade ihop, allt sånt och… eh, så… gömde jag det hos min mormor.
F1: Okej. Eh, jag har för mig du nämnde nåt om nå patroner också?
H: Ja, jag hittade två patroner, i väskan. Eh, det… jag stoppa ner handen sen…
F1: Ja.
H: Eh… senare, för jag, jag, jag höll ju på… Jag skulle ju åka, så jag höll ju på och packa liksom, semester…
F1: Ja.
H: semesterkläder, liksom. Så stoppade jag ner handen i den väskan, utan handskar och allting, så jag har typ som… och jag, jag tog i… jag hitt… hi… hitta ju två patroner och dom slängde jag i soporna.
F1: Okej.
A: Får jag bara fråga. Är det samma väska som du hittar vapnet i?
H: Ja.
A: (ohörbart)
H: Det är samma väska som jag hittar vapnet i liksom.
F1: Okej.
A: (ohörbart)

H: Som det ligger två lösa patroner i. Jag som hittar det efteråt då.
F1: Okej. Och vart är den väskan nu då?
H: Den har jag här.
F1: Den har du här?
H: Ja.
F1: Eh, här i… i Saltvik, eller?
H: Ja.
F1: Okej. Och va… vad för typ av väska, sa du?
H: Axelremsväska.
F1: Axelremsväska.
H: Mm. Liten, liksom.
F1: Ja, okej. Och så är det… är det korrekt uppfattat att de här patronerna, hittade du efteråt i väskan då, efter att du har skickat iväg vapnet?
H: Ja, exakt.
F1: Okej. Och vad gjorde du av de här patronerna då, då?
H: Jag slängde dem.
F1: Vart slängde du dem?
H: I soppåsen. Som jag slängde sen… som jag senare slängde i soporna.
F1: Okej. Kastade du något mer i den där soppåsen?
H: Ja, jag… allt, sk… s… skrot och skit kastade jag i… den soppåsen.
F1: Okej.
H: Det är sopor, alla sopor kastade jag i den.
F1: Mm.
H: Liksom.
F2: Vad för slags sopor menar du då, då?
H: Allt. S… men allt sop… alla sopor som jag har i lägenheten. Kastade jag.
F1: Mm.
F2: Menar du hushållssopor?
H: Ja, hushållssopor och… liksom.
F1: Ja. Och vilken dag pratar vi om nu?
H: Nu, det här måste vara lördag-natten.
F1: Lördag natt? Okej.
H: När jag lämnar lägenheten, då slänger jag soporna. Det sista jag gör innan jag hoppar in i taxin.
F1: Okej. Och eh, vad sa… hade du packat och grejat innan… så?
H: Ja. Och då… då liksom hade jag packat och, gjort klart med… (ohörbart) liksom.
F1: Mm.
F2: Du sa ju tidigare… idag här, att allt olag… olagligt tog du med dig till mormor.
H: Mm.
F2: Och vad menar du med olagligt, vad är det du talar om…
H: Ja, men det var ju liksom, röka och vapes och liksom… Det var ju sån där vapes liksom och… s… n… steroider då som jag köpt.
F1: Ja. Och du lämnar… Du lämnar det hos mormor?
H: Mm.
F1: Men du hör… jag har för mig att du även har nämnt att du tog med dig en viss del, när du skulle ut och resa?

(Del tre i förhöret skriv ut av Karin Krantz)

F1: Ja. Och du lämnar, du lämnar det hos mormor?

H: Mm.

F1: Du lämnar det hos mormor men jag har för mig att du även har nämnt att du tog med dig en viss del när du skulle ut och resa?

H: Ja, jag tog med mig litegrann typ några vapes och lite testo, tog jag med mig när jag skulle resa.

F1: Okej. Eh, men du städar under den här natten, du packar, du lämnar din lägenhet…

H: Mm.

F1: … låser du din lägenhet eller lämnar du den öppen?

H: Nej, lämnar den öppen.

F1: Okej. Vad är det som gör att du lämnar den öppen då?

H: Alltså jag tänker liksom inte, min första tanke är ju inte att, öh, den här människan ska låna lägenheten igen. Utan jag tänker liksom att, ja, om jag är borta nu i två veckor så finns det möjlighet, ja, att nån kan låna lägenheten. Jag tänkte på grannen där också liksom. Han har ingen egen lägenhet.

F1: Mm.

H: Öh, han bor ju hos sin mamma liksom.

F1: Ja.

H: Så jag tänkte väl mer att han kunde ha, få nyttja lägenheten medans jag borta i bästa fall.

F1: Mm.

F2: Vart är nyckeln då till lägenheten?

H: Den ligger liksom på vardagsrumsbordet.

F2: Vardagsrumsbordet?

H: Mm.

F1: Så du lämnar nyckeln, eller dörren olåst och lämnar…

H: Ja.

F1: … nyckeln på vardagsrumsbordet?

H: Ja.

F1: Så du gömmer den inte nånstans?

H: Nä, ingenstans.

F1: Och berätta vidare vad som händer sen då, från det att du går ut ur lägenheten, du har grejerna med dig?

H: Jag åker taxi från mig ner till mormor.

F1: Mm.

H: Och då lägger jag där liksom, av allting hos mormor. Alltså jag lägger alla väskor, jag tar med mig lite tvätt. Jag lämnar liksom allting hos mormor, jag tar med mig lite tvätt typ från mormor liksom.

F1: Ja.

H: Ja, jag håller inte till längre in än liksom till, jag står i hallen där jag stuvar om, jag tar med mig lite, lite smutstvätt som jag lämnar till min dotters mamma då.

F1: Ja. Men vad är det som gör att du tar med dig dom här grejerna och lämnar hos din mormor då?

H: Mormor…

F1: Och varför lämnar du dom inte kvar i lägenheten?

H: Om jag ska låna ut lägenheten, varför ska jag ha, jag är rädd att dom ska, antingen nån ska sno…

F1: Okej.

H: … dom, eller att det ska bli nånting (ohörbart)

F1: Okej. Men det känns okej (ohörbart, pratar i munnen på varandra) …

H: (ohörbart)

F1: … okej efter det som har hänt att du lånar ut lägenheten igen?

H: Ja, inte till samma person, nej.

F1: Nej.

H: Men alltså att, att låna ut den till nån vettig person hade inte skadat liksom...

F1: Mhm.

H: … så. Men till samma person, om den, han var inte alls välkommen till min lägenhet igen. Aldrig i livet att han var välkommen till min lägenhet igen.

F1: Ja.

H: Han var totalt portad till min lägenhet igen.

F1: Mm.

H: Och jag önskar att jag kunde sitta och säga namn på, på vissa personer så att du kunde bekräf… bekräfta det.

F1: Mm.

H: Jag önskar att jag kunde göra det. Men jag vågar inte göra det tyvärr. Jag gör faktiskt inte det.

F1: Du åkte till mormor, du lämnade grejerna där, var tog du vägen sen då?

H: Jag gick till min dotters mamma.

F1: Ja. Och vad händer där då?

H: Ja, jag sitter och skriver med en vän, öh…

F1: Och vilken vän är det då?

H: Han jag åker med då.

F1: Och vad heter han då?

H: Han heter Håkan (ohörbart) han heter Håkan.

F1: Ja. Hur, hur skriver du till honom då?

H: Vi skriver med varann på Snapchat.

F1: På Snapchat?

H: Mm.

F1: Okej. Vad har du för användarnamn på Snapchat?

H: Det spelar ingen roll, det…

F1: Jo, det gör det för oss.

H: Jamen det spelar ingen roll för mig.

F1: Var… varför (ohörbart, pratar i munnen på varandra)

H: Jag har sagt det, jag har sagt det i tidigare förhör. Ja, det är för- och efternamn.

F1: Okej. Men det är via Snapchat ni skriver?

H: Ja.

F1: Och vad, var är det du, vad är det du frågar honom då?

H: Nej, jag frågar inte utan vi: Tja, tja hur är läget liksom, är det bra?

F1: Ja.

H: Ja, jag, jag ska ut och resa snart. Och han ska väl liksom åka på morgonen säger han. Jamen jag ska ju ändå åka typ på söndag.

F1: Ja.

H: Öh, så att, öh, ja… Men jag ska ändå åka i morrn bitti, så åk med mig då annars.

F1: Ja.

H: Så javisst, så jag åker väl med dig då. Så liksom sen, det blir liksom inget mer. Jag snackar liksom inget mer med han. För jag liksom, jag ska egentligen åka på måndagen var tänkt. Och han säger att: Nämen jag ska åka neröver ändå i morgon. Så då, då åkte jag bara med honom men det var bara en enkel grej bara liksom.

F1: Vad är det som gör att du tar kontakt med just honom?

H: Inget speciellt så alls.

F1: Men det måste ju ändå finnas en tanke med att du tar kontakt med honom. Har du pratat med några andra innan, eller är han den förste du tar kontakt med?

H: Nej, jag pratar med några vänner också liksom, öh, allmänt. Det är som jag sitter liksom och chattar…

F1: Ja.

H: … med en massa olika, med vänner och…

F1: Ja.

H: Vänner som ehh till honom eller till mig liksom utan vi…

F1: Ja.

H: … jag sitter liksom och snickesnackar liksom.

F1: Okej, men..

H: Det är liksom inte för att jag har nån avsikt speciellt.

F1: Men du ska ju ut och resa?

H: Ja.

F1: Mm. Så då måste du ju till Arlanda?

H: Ja.

F1: Ja, hur tänkte du då då?

H: Vad menar du?

F1: Ja, vanligtvis så kanske man bokar en tågresa eller…

H: Jojo exakt.

F1: Ja.

H: Men då var, men då vart det liksom mer att han skulle åka. Jag.. han skulle ändå, liksom vi satt och pratade om det, att jag skulle iväg och såna här saker. Och då sa han liksom han, han skulle åka ändå.

F1: Okej.

H: Så du kan ju åka med mig ner i alla fall och liksom, öh, i morrn bitti klockan 9.15. Och det gjorde jag.

F1: Mm.

H: Och det var liksom ingenting förberett han hade liksom, han hade ju som en stor bil och en jättestor husvagn med sig typ.

F1: Mm.

H: För han skulle jobb… han jobbar ju neröver nånstans. Så att det vart ju liksom bara: Ja, men jag åker väl med dig då. Sen så egentligen tänkte jag jag skulle hoppa av i Stockholm liksom och sova kvar i Stockholm och åka på måndagen. Men sen tänkte jag men jag hoppar ändå av på Arlanda för och kolla läget liksom. Jag vet inte om det går några bra sista minuten eller nånting. Så, så tänkte jag liksom.

F1: Brukar du ha kontakt med Håkan eller?

H: Ja. Ja, jag har känt han under många år.

F1: Ja. Hur ofta brukar ni ha kontakt med varann?

H: Uff, det vet jag inte faktiskt. Lite då och då. Alltid varit lite då och då.

F1: Mhm. Men jag tänkte om det var nåt särskilt som gjorde att du ringde honom, eller hade kontakt?

H: Nej, det var absolut inget särskilt överhuvudtaget. Utan det är väl en ren slump alltså.

(Del fyra av förhöret skrivs ut av Tilde Olsson.)

F1: Hur skulle du ha tagit dig till Stockholm då om han inte skulle dit?

H: Tåg, jag tycker om att åka, jag åker mycket tåg.

F1: Men du och Håkan åker mot Stockholm då?

H: Ja.

F1: Och när lämna… när åkte ni då, vilken tid ungefär?

H: 9:15 ungefär.

F1: Ja okej, vad pratade ni om under den här resan då?

H: Eh allt mellan himmel och jord.

F1: Ja, nått särskilt du kommer på som ni pratade om?

H: Nej.

F1: Nämnde du för honom nånting vad du skulle göra för nånting?

H: Ja att jag skulle resa och träna och det som vi pratade om, sen…

F1: Mm.

H: … det var inget mer med det liksom.

F1: Ja och vart släpper han av dig nånstans och varför släpper han av dig?

H: Han släpper av mig vid en viadukt när man kommer från norr, norr… norr när man ska ner mot Arlanda, då kör man förbi som viadukten, man kör som man svänger ner.

F1: Ja.

H: Han kan ju liksom inte köra in vid terminal fem.

F1: Nej.

H: Med världens största husvagn.

F1: Nej.

H: Så jag blir ju tvungen och hoppa av där, om jag ska till Arlanda…

F1: Ja.

H: … ja då kör ju han till höger in mot Märsta han skulle tanka.

F1: Mm.

H: Så jag hoppade av där, vinkade jag liksom in en taxi, jag ställer mig, jag ställer mig där vid busshållplatsen och väntar på bussen men jag hinner vinka in en taxi innan.

F1: Ja så du…

H: (ohörbart).

A: Avfarten man kör av och så kan man svänga höger till Märsta?

H: Exakt, ja exakt och vänster till Arlanda.

F1: Och vart är busshållplatsen i förhållande till den?

H: Den är ju typ vid viadukten.

F1: Ja så är det korrekt uppfattning att du ringer inte utan du vinkar in en taxi?

H: Jag vinkar in en taxi.

F1: Okej

F1: Har du nå…

F2: Vad är det för taxi då?

H: Tesla tror jag.

F2: Jag tänkte vad är det för företag?

H: Det kommer jag inte ihåg.

F1: Vilken färg var den då?

H: Kommer inte ihåg heller om det, jag kommer faktiskt inte ihåg vilken färg, det borde, det borde har Arlanda terminal fem nån kamera vid utsidan så borde ni kunna se ifall vilken taxibil det var.

F1: Mm.

F2: Hur betalade du taxin?

H: Kontant.

F2: Vad kostade resan?

H: Du det kommer jag inte ihåg, kommer jag absolut inte ihåg.

F2: Nej.

F1: Vad heter det, har nått telefonsamtal under den tiden du sitter, med Håkan ner till Stockholm?

H: Nej.

F1: Har du nått telefonsamtal att du pratar med nån när du sitter i taxibilen?

H: Nej.

F1: Har du nått telefonsamtal med nån under tiden du är på Arlanda?

H: Innan jag greps pratade jag i telefon.

F1: Och vem pratade du med då då?

H: Med en vän.

F1: Ja och vilken är det då?

H: Han, han, det spelar ingen roll vem det är.

F2: Du kan, namnge inga vänner, den enda du kan namnge är Håkan?

H: Jag har redan råkat gjort det.

F1: Okej vad är det som gör att du kan namnge Håkan då men ingen annan?

H: Ja det vet jag inte.

F1: Men du hoppar av där, du åker med taxichauffören, kommer du ihåg taxichauffören, var det en man eller kvinna?

H: Det var en man.

F1: Okej kan du beskriva den personen?

H: Nej det kan jag inte, det kommer jag inte ihåg nu alls.

F1: Pratade ni med varann nånting?

H: Kommer inte ihåg, säkert, snicke snack liksom…

F1: Okej.

H: … som jaha vem är du, vart ska du?

F1: Ja.

H: Jag minns att han frågade taxichauffören typ, han frågade vilken terminal ska du till? frågade han. Och ba vart är ditt resmål? typ sånt där.

F1: Ja.

H: Då sa jag ja men Grekland eller Turkiet då sa han ja men då, då ska du till terminal fem.

F1: Mm.

H: Det minns jag i alla fall att vi snackade om.

F1: Ja.

F2: Vad var det för nationalitet på han?

H: Det vet jag inte.

F2: Men var han svensk?

H: Troligen inte, det tror jag inte.

F1: Men sen, var, vart, vad gör du och vad sysslar du med på Arlanda då?

H: Jag sätter mig på ett cafe.

F1: Mm.

H: Sitter där länge.

F1: Vilket cafe var det då?

H: Kommer inte ihåg vad det heter, det ligger där bredvid Pressbyrån, det, man borde kunna

se det på övervakningskameran vart jag är nånstans.

A: När man går in på Arlanda, vid Pressbyrån, är det vid säkerhetskontroll, mot Sky city eller?

H: Det är som, mot Sky city tror jag, det är liksom Pressbyrån här, sen finns det typ som ett cafe här och sen här finns det ett till cafe.

A: Det finns, måste titta, jag vet inte, men jag tänkte den Pressbyrån liksom i den stora hallen.

H: Mm.

A: Och sen…

H: Det är liksom bredvid som här souveniraffärerna typ finns det ett cafe.

F2: Ja.

A: Men Sky city…

H: Jag har så svårt och komma ihåg vad, det där jag tänka på om det var.

A: Det finns ett lite längre bort.

H: Ja men det är som typ liksom souvenir affärerna där, det ligger mittemot ett annat cafe.

F1: Mm.

H: Där satt jag liksom med datorn och i lugn och ro och tittade på resor och liksom olika resmål.

F1: Mm.

F2: Mm.

H: Försökte boka nån resa, det gick inte, så att jag satt liksom kvar. Jag kommer ihåg du sa nånting om att jag hade en bokad resa 15:30 nått sånt där, jag såg ju, då fortfarande som ett ufo där vid 17-tiden eller 16-tiden…

F1: Ja.

H: … fortfarande som ett ufo och fattade ingenting.

F1: Ja.

H: Jag hade inte fått nån bekräftelse.

F1: Mm.

F2: Men du vet inte vad du ska åka när du åker till Arlanda, har jag förstått det rätt?

H: Nej Grekland eller Turkiet.

F2: Ja men…

H: Eller ja jag hade ingenting bokat.

F2: Vad är anledningen till att du bara ska…

H: Jag tänkte kolla om det fanns några sista minuten flyg den dan, för jag skulle egentligen åka på måndagen. Och det fanns ju bara typ 14-timmars, 15-timmars flyg, jag tänkte, jag satt ju liksom och pratade i telefon och tänkte ja men jag kommer ju ge mig och åka imorgon.

F2: Men du visste fortfarande inte vart du skulle åka?

H: Nej till Grekland eller Turkiet.

F2: Vad var syftet med resan?

H: Träna, ta det lugnt och träna, inget speciellt så.

F1: Var det några fler som skulle följa med på den där resan?

H: Ja jag hade ju snackat med en väninna om det.

F1: Mm.

H: Men jag har inte hört nånting mer om det, hörde ingenting från henne då heller, så att jag tror det var lite bluff.

F2: Pratade du med nån när du är på Arlanda?

H: Ja jag pratade i telefon med en vän där precis innan när jag blev gripen liksom och sen, det är honom jag pratar med lite titt som tätt, jag pratade med den där väninnan en liten snabbis.

F1: Och den här vänner du pratade med, hur pratade ni med varann, ett vanligt telefonsamtal eller via snapchat eller vad?

H: Ja precis, jag kommer inte ihåg om det var telegram, signal eller vad det var.

F1: Men det var inte ett vanligt telefonsamtal?

H: Nej.

F1: Okej.

H: Det är ingenting som du kommer kunna hitta om du tänker så.

F1: Nej men vad pratade ni om då?

H: Inget speciellt liksom, vi snackade liksom om och, jag kommer liksom inte ihåg, det är liksom precis innan jag grips så pratar jag i telefonen, eh och då var det mer att jag sitter och pratar, för en vän som också ska åka, boka liksom och jag kollade runt på liksom olika resmål och det.

F1: Vad säger du, en vän som hjälper dig att boka?

H: Ja min vän hjälpte mig och boka, så att vi pratade väl runt det ungefär.

F1: Ja varför ska din vän hjälpa dig och boka då?

H: Därför att jag kan inte boka.

F1: Ja.

A: Är det för att du inte vet hur man gör eller för att du inte har några pengar eller?

H: Ja det är, på min konto, jag har bara kryptovalutor, jag har inte pengar på mitt vanliga konto.

F1: Mm.

H: Så jag kan inte, och han, och han skulle göra det åt mig just då liksom.

F1: Ja.

H: Inget speciellt så.

F1: Mm och den här vännen då, är det en man eller kvinna?

H: Det är en man.

F1: Ja och vad är det som gör att du inte kan uppge vad personens namn då?

H: Jag vill ba, det, jag, jag vill bara inte prata om folk, folks namn och sånt.

F1: Mm.

H: Jag vågar inte.

F1: Du vågar inte?

H: Jag vågar inte sitta och prata om folk till höger och vänster.

F1: Även fast du inte ägnar dig åt kriminella aktiviteter?

H: Ja, ja jag vill inte prata om andra folk i (ohörbart).

F1: Mm, eh det här samtalet, är det långt eller kort eller?

H: Kommer inte ihåg.

F1: Ja men alltså du säger att du ska boka en resa, du vet inte riktigt vart, alltså och hur går då kontakten till med personen som ska boka den här resan då? Hur funkar det?

H: Vad menar du?

F1: Säger du till den personen alltså, ja men jag vill åka hit eller dit eller?

H: Ja ungefär nått sånt.

F1: Ja men berätta hur då?

H: Ja jag har själv försökt, jag försökte boka en, det gick inte för det hängde sig bara för mig.

F1: Mhm.

H: Det var den som du säger att jag…

F1: Okej.

H: … att den var bokad men den var förmodligen inte ens betald.

F1: Men du försöker ändå?

H: Jag försökte, jag försökte boka, jag fick inte till det.

F1: Ja men du sa ju att du inte visste hur du gjorde.

H: Jag vet jag kunde inte det gick inte.

F1: Okej.

H: Jag försökte med det gick inte.

F1: Ja.

H: Så då ringde jag till en vän och då fick jag, be om hjälp liksom.

F1: Mm.

H: Om och boka, minns jag, det var precis innan jag greps.

F1: Ja.

H: Det var liksom ja liksom, jag la på det samtalet liksom och då hade en polis kontakt med mig.

F1: Mm just det, eh vi har ju hört dig om det här tidigare men det var ju en överföring till Elmira Galiyeva på 20 000 från dig.

H: Mm.

F1: Är det nått som du vill kommentera eller uttala dig om nu?

H: Nej, alltså vad har liksom det med, det är väl mina pengar?

F1: Ja.

H: Ja.

F1: Jo men det är det, det kan ha en koppling till saker och ting eftersom, det har vi sagt tidigare att Elmira Galiyeva är mamma till Ildar Galiyev är en person i det kriminella nätverket Dalen.

H: Okej, och?

F1: Vet du vem Ildar är?

H: Det spelar ingen roll.

F1: Okej.

F2: Varför spelar inte det någon roll?

H: Eh det vill jag inte kommentera.

F1: Ja, men det är ju, vi tycker att det är, vi skulle gärna vilja veta varför du skickade en sån stor summa pengar till hans mamma liksom? Är det hon som bokar den här resan till dig eller?

H: Nej, den här överföringen som ni nu snackar om det har jag gjort flera månader tidigare.

F1: Mm det kan det mycket väl vara.

H: Vad hur kan det liksom vara, hur kan du liksom få det till att nån försöker liksom boka flera månader efter en resa?

F1: Nej men jag bara…

H: Jag var ju på semester.

F1: Ja precis, du var ju på semester tidigare där.

H: Mm.

F1: Det var ju i samband med det, så den här överföringen skedde ju när du var i Turkiet.

H: Ja.

F1: Ja.

F2: Och vad var anledningen till den överföringen?

H: Det vill jag inte berätta, alltså jag vet inte, jag ville inte betala, spelar ingen roll, jag ville inte betala avgift för och ta ut i bankomaten, det är jag vill inte kommentera det.

F1: Okej, eh men du blir gripen av polisen..

H: Mm.

F1:…iallafall och sen har ju vi hållt förhör med dig senare och kommit med en massa påståenden och funderingar och…

H: Mm.

F1: … spelat upp filer och grejer, hur tänker du kring det här, är det nånting som du vill kommentera eller?

H: Vadå?

F1: Ja men vi har ju spelat upp, vi har ju påstått att du har ett samtal med?

H: Mm det är inte jag.

F1: Okej.

H: Jag vet att det inte är jag, jag hör, jag hör att det inte är jag, eftersom jag blir väldigt förvånad om inte ni hör vem det är också.

F1: Mm.

H: För jag skulle vilja höra den där ljudinspelningen en gång till.

F1: Ja jajamän, eh hör du vem eller vilka personer det är som pratar eller?

H: Nej.

F1: Okej, den ena personen är ju i din lägenhet.

H: Mm jag vet att du har sagt det.

F1: Mm, hur tänker du kring det då?

H: Ja jag kan, jag är inte hans pappa, jag kan inte ta ansvar för vilka han pratar med jämt och sånt där i telefonen, eller vad menar du?

F1: Nej men jag tänker, han är ju i din lägenhet när det sker.

H: Ja han är i min lägenhet.

F1: Ja, då ska vi se, ljudet på dom här, det kanske inte är världsklass alla gånger men vi kommer, jag ska spela upp den här ljudfilen för dig då.

H: Mm.

Ljudfil spelar upp 55 sekunder

H: Han ber ju människan i telefonen att kontakta mig.

F2: Och vem är Viking då?

H: Jag.

F1: Är det du som är Viking?

H: Ja

F1: Brukar du kallas Viking?

H: Folk som inte känner mig brukar kalla mig för Viking.

F1: Ja.

H: Folk som inte vet vad jag heter och sånt.

F1: Okej så du menar att den här personen refererar till, till dig?

H: Ja.

F1: Ja.

H: Han säger att kan du be nån, eller kan nån fråga Viking om och vart det finns laddare till telefonen för han, jag har inte kontakt med honom som är i telefonen heller, alltså jag har inte kontakt, jag inte kontakt med nån av dom där två som pratar i telefonen på nått sätt.

F1: Okej.

H: Utan förmodligen är, nån av dom som pratar i telefonen har kontakt med min vän som har gått i god för han i lägenheten.

A: Förlåt kan du säga det där igen?

H: Han som har gått i god för den här killen som är i lägenheten.

F1: Mm?

H: Eh förmodligen är det han som har kontakt med nån av dom här och han ber honom fråga, att fråga om det finns laddare eller nånting i lägenheten. Han säger ju det alldeles tydligt där.

F1: Okej.

H: Kan jag få höra det där igen?

Ljudfilen spelas upp i 5 sekunder.

H: Vad frågar han, han frågar om laddare och vad frågar han om mer?

F1: Nej, det, det börjar där.

Ljudfilen spelas upp 50 sekunder.

H: Han frågar den hära Viking, och du hör ju själv att jag känner ju inte honom över huvud taget. Han vet inte ens, den hära Viking liksom. Det är vanligt i folkmun att svenskar kallas för Vikingar ofta.

F1: Okej.

H: Så att det blir liksom svensken då, typ som att fråga svensken fråga Viking. Vanligt folk som inte känner mig och inte vet vad jag heter dom brukar kalla mig för Viking eller Vikingen.

F1: Ja.

H: Dom tycker jag ser ut som en Viking, stor och stark och såna här saker.

F1: Just det. Du hörde det där om laddaren, hörde du nånting mer vad som sas i den här ljudinspelningen?

H: Ja jag hörde dom pratar om att japp nån hit och dit, jag vet inte vad dom pratar om.

F1: Ja, vad sa dom då sa du, japp?

H: Jag hörde inte, man hörde bara, man hör väldigt dåligt på den här ljudinspelningen kan jag säga, det är svårt och faktiskt riktigt.

F1: Okej, men du har…

F2: Vad är det du uppfattar att dom säger då?

H: Jag hör bara typ, typ jag vet vem horungen är är alltså jag vet inte, jag kan inte svara på exakt allt.

F1: Ja.

H: Ni har ju, ni har ju folk som skriver ner saker ordagrant där.

F1: Mm men vi frågade vad du hörde?

H: Eh spela upp den igen så ska jag säga exakt vad jag.. för nu sista gången lyssnade jag bara på slutet.

Ljudfilen spelas i 24 sekunder

H: Det är ju, alltså jag tycker det bara att wawawa…(ljudar)

A: Det är samma utskrift som du har här.

F1: Ja, så det där i mitten det hör du inte riktigt vad som sägs med …

H: Det är mycket som, men sen typ, man hör typ nånting ja fan jag skiter i det är typ det man hör.

F1: Ja.

H: Sen hör man, jag tycker det är alldeles för dålig kvalitet, man hör inte, visst man hör litegrann av, om man sitter såhär med örat så hör man litegrann men det är fortfarande väldigt luddigt.

F1: Okej men jappa, skiter i?

H: Ja.

F1: Okej.

H: Det är fortfarande väldigt luddigt.

F1: Okej och vad betyder jappa då?

H: Ja det vet jag inte, jag vet inte vad, det kan betyda hur många olika saker som helst.

F1: Som vadå?

H: Jag vet inte.

F1: Okej.

F2: Vet du inte eller vill du inte säga?

H: Jag vet inte, jag kan inte, jag kan inte uttala mig om vad andra menar och sånt där, det är jättesvårt för mig.

F1: Men vad är kontentan, vad är din uppfattning att det här samtalet handlar om?

H: Det vet jag, alltså det är, jag vet inte, alltså jag kan inte uttala mig om det, det är ingenting jag har med och göra överhudtaget, jag kan inte svara för någon annan, det är helt omöjligt.

F2: Men du säger att du vet vem som är med i samtalet?

H: Ja ja tycker mig kunna höra vem det är, kan inte säga vem det är.

F2: Är det den som är i lägenheten eller är det den andra som du tycker att du kan känna igen?

H: Den andra.

F2: Och vilken är det då?

H: Det, det kan jag inte säga.

F2: Nej men det skulle ju bli bättre för dig om du kunde säga.

H: Ja men jag kan inte säga, det skulle säkert bli jätte jättebra tänker ni, jag kan tyvärr inte göra det.

F2: Okej.

F1: Jag vet inte om jag har något mer.

F2: Nej inte jag heller.

F1: Jakob några tankar och funderingar?

A: Alltså det kanske är uppenbart egentligen om du talar i klarspråk men vad kan hända med dig om du berättar, om du namnger dom här personerna?

H: Ja inte vet jag, ja dom ska, jag vet inte, jag kan bli skadad själv och min familj kan bli skadad, och jag är inte beredd att betala det priset för nånting i hela världen.

A: Mm.

F1: Ja.

A: Då har jag om vi går tillbaka, då har jag först en fråga om det här när du upptäcker vapnet?

H: Mm.

A: I din lägenhet, ungefär hur lång tid tar det liksom mellan, mellan att du upptäcker att vapnet finns där tills att vapnet, tills att du liksom agerar för att bli av med vapnet?

H: På en gång alltså. De..de.. det är på en gång alltså, jag hjälp.. jag ser till att, ja.. ja.. jag började rodda i det här på en gång, när jag fick tag i, när jag ser det här vapnet, försöker bli av med det, kommer inte riktigt ihåg hur lång tid det tar. Det går ju och se när jag kommer till lägenheten och när grannen kommer till lägenheten, eh det.

A: Är det lång tid mellan att du liksom börjar agera och säger att nån får ta bort det?

H: Det är ju på en gång, det tar ju bara nån minut. Jag sätter mig vid luren på en gång alltså.

A: Eh sedan har jag två frågor som du får svara på om du vill men så att jag fattar hur det hänger ihop dom här olika personerna här, vännen, eh nu ska vi se, eh den här vännen som du går till som du är med när den här hyresgästen har, killen har din lägenhet.

H: Mm.

A: Det är samma vän som har gått i god för den här hyresgä…

H: Nej.

A: Nej så det är olika personer. Eh och så jag bara fattar den här personen som du när du upptäcker vapnet, skriker på eller pratar med i telefon.

H: Mm.

A: När du (ohörbart) eh är, vem är det, är det samma person som har gått i god för den här?

H: Ja.

A: När du pratar om, luffaren.

H: Ja.

A: När du är upprörd, vem är det du pratar med då det fattar inte jag?

H: Eh antagligen, jag kommer inte ihåg om det var han som har gått i god för, det är han som har gått i god för han i lägenheten har jag för mig.

A: Så det här att du är upprörd, du pratar med luffaren som har lämnat vapen eller vad det nu var, sen pratar du med han som har gått i god för den här som har lämnat vapnet?

H: Ja.

A: Eh den här taxin då som du hoppar in i.

H: Mm.

A: Nu är vi på Arlanda, vid Arlanda vid viadukten där, minns du, är det här, du betalar kontant, är det här liksom, slår han in det här i taxametern eller är det här nånting du gett på sidan av eller?

H: Det kommer jag faktiskt inte ihåg.

A: Nej.

H: Faktiskt, jag kommer inte ihåg det, jag tror att han, i Stockholm så har dom alltid taxameter i Stockholm, jag tror inte dom kör vid sidan av.

A: Nej, eh det var mina frågor.

F1: Mm Tim några tankar eller funderingar?

H: Nej.

F1: Men då Maria, nått?

F2: Nej.

F1: Då avslutar vi förhöret klockan 10:34.

Förhöret avslutat.

Polisen

Förhör

Misstankeförhör 6 Tim Lantzsidis

Signerat av

Signerat datum

Enhet	Diarienr
Region Nord, Utredning 2 PO Västernorrl	5000-K1520865-23

Originalhandlingens förvaringsplats	Datum	Tid
	2024-03-27	08:01

Involverade personer	Personnummer/Orgnr	Roll
Lantzidis, Tim		Berörd person

Involverad personal	Funktion
Hanna Engström	Uppgiftslämnare

Polisen

Förhör

Förhör 6

Signerat av

Signerat datum

Enhet	Diarienr
Region Nord, Utredning 2 PO Västernorrl	5000-K1520865-23

Hörd person	Personnummer
Lantzidis, Tim Mikael	19930124-5875

Den hörde är	ID Styrkt	Ställning till misstänkt - målsägande - vittne
Misstänkt	Nej	

Tolk	Språk

Anledning till förhör / Misstankar som misstänkt har underrättats om	Underrättad om misstanke
Mord, Förberedelse till, Gärningsman	2023-12-03
Anledning till förhör / Misstankar som misstänkt har underrättats om	Underrättad om misstanke
Grovt vapenbrott, Fullbordat, Gärningsman	2023-12-03

Ytterligare information om anledning till förhör
Kompletterande misstankeförhör

Underrättad om 12 § FUK	Underrättad om rätt till försvarare	Godtar den försvarare som rätten förordnar	Försvarare/ombud närvarande
Ja			Ja

Försvarare/ombud önskas
Jakob Lindgren

Förhörsledare	Förhörsdatum	Förhör påbörjat	Förhör avslutat
Mats Olof Jonsson	2024-02-23	10:30	12:33

Förhörsplats	Typ av förhör	Förhörssätt
Häktet Saltvik	RB 23:6	Ljudbandsförhör

Förhörsvittne	Utskrivet av
	MJ

Berättelse

Förhöret genom lyssnat av f11 och vissa efterjusteringar har gjorts i texten

F1: Förhörsledare Mats Jonsson
F2: Förhörsledare Jonas Paulsson
H: Hörd person Tim Lantzidis
O: Offentlig försvarare Jakob Lindgren

F1: Då har vi den 23:e februari 2024, vi kommer hålla kompletterande misstankeförhör med Tim Lantzidis då i ärende K1520865-23 och närvarande förutom Tim finns offentlig försvarare Jakob Lindgren via telefon och förhörsledare Jonas Paulsson och jag själv förhörsledare Mats Jonsson. Eh vi har ju hållit en del förhör med dig Tim.

H: Mm.

F1: Är det några tankar eller funderingar eller nånting du skulle vilja säga sen nått tidigare förhör vi har haft?

H: Nej kör på bara.

F1: Ja utan vi, vi kommer ju göra som vi alltid har gjort höll jag på att säga, eh jag kommer

ställa frågor, jag kommer läsa upp väldigt mycket material nu, ställa frågor och så är det upp till dig om du vill kommentera eller inte.

H: Mm.

F1: Och vill du göra det så gör du det, vi hoppas ju naturligtvis att du vill göra det, sen kan det ju även hända att man kommer med egna funderingar eller påståenden eller nånting, tycker du att det inte stämmer då är det bara att du säger till också så att vi blir tydlig där då.

H: Ja.

F1: Det kan även bli så att det blir upprepningar med vissa frågor om du tycker att det blir tjatigt eller så och det är ju för att, ja det finns ju ett syfte med det att vi vill förtydliga saker och ting.

H: Okej jag förstår.

F1: Då, eh du skulle ju resa bort har du uppgett tidigare?

H: Ja.

F1: Och sen så har du berättat om en vän som du inte ville namnge, eh har du berättat för den här vännen att du skulle resa bort?

H: Har jag sagt till alla mina vänner att jag skulle resa bort.

F1: Ja.

H: Mm.

F1: Även den här personen då som du inte ville namnge?

H: Ja det tror jag.

F1: Ja, kommer du ihåg när du berättade för honom?

H: Nej.

F1: Eh den här personen då som du inte har velat namngett då, hur, hur nära vänner är ni med varann, hur länge har ni känt varann och så där? Vilken typ av umgänge har ni?

H: Nja, det är bara vänner som vänner är liksom.

F1: Mm men träffas ni ofta eller?

H: Rätt så ofta, ja.

F1: Mm, och hur ofta är det?

H: Nån gång i veckan.

F1: Ja, och vad var det som gjorde att du inte ville namnge den här personen?

H: Jag vill inte sitta och prata om massa namn, så vill jag inte sitta och blanda in massa folk.

F1: Mm.

H: I det här liksom.

F1: Och den här personen då, är det en person som förekommer hos oss i kriminella miljöer?

H: Det vet ja, det kan jag inte kommentera.

F1: Mm vilken typ av relation har du med den här personen, vad pratar ni om då när ni har kontakt med varann liksom?

H: Ja vad ska jag säga, himmel och jord, allt mellan himmel och jord, vi är vänner liksom.

F1: Mm, så allt möjligt?

H: Allt möjligt.

F1: Är det även narkotikarelaterade saker som diskuteras eller?

H: Nej.

F1: Eh vi har ju pratat om det här tidigare men är ju en person som kommer till din lägenhet som heter Abdimalik, eh och hur många dagar innan som du släppte in den här personen i din lägenhet fick du frågan om att låna ut din lägenhet?

H: Det kan jag inte svara på, det kommer inte jag ihåg nu över huvud taget riktigt. Om det var exakt en dag innan eller nått sånt där, det där, det vet jag faktiskt inte.

F1: Ja.

H: Tyvärr.

F1: Men har du för dig om det var nära i tid eller om det var långt innan?

H: Nej då det där var, det var nära i tid.

F1: Okej.

H: Nånting sånt, (ohörbart) absolut inte långt innan.

F1: Nej.

H: Eh skulle du få nån typ av kompensation eller betalning för att du lånade ut lägenheten?

H: Nej.

F1: Ingenting? Och varför lånade du ut lägenheten då?

H: För att vara snäll.

F1: Okej.

H: Mm.

F1: Kände du nån slags skyldighet och vara snäll mot den här personen eller var det några andra orsaker…

H: Jag vet inte vem den där horungen är över huvud taget som lånade, som befann sig i lägenheten. Jag har ingen skyldighet att vara snäll till den där luffaren över huvud taget.

F1: Ja,

H: Så och så såna saker, så det är absolut inget sånt utan…

F1: Okej.

H: … det där är tredjeperson, det där har vi pratat om innan.

F1: Ja.

H: Den där killen är en tredje person och jag har lånat ut lägenheten till en vän.

F1: Ja.

H: Och jag är snäll mot alla mina vänner…

F1: Ja.

H: … kanske lite för snäll också.

F1: Nej men det var det jag menade.

H: Mm, jag kanske är lite för snäll många gånger liksom.

F1: Okej.

H: Så det drabbar gärna mig säkert i slutändan.

F1: Okej men det var det jag menade, kände du nån typ av skuld till den här vännen du pratade med innan eller var det för att du ville vara snäll?

H: Ja.

F1: Den här personen då som kommer till dig, vet du varför han ska låna din lägenhet?

H: Nej, men ing… ingen, jag hade ingen aning, jag hade ingen aning om vad han skulle låna lägenheten till, han skulle sova där nån kväll eller nått sånt där uppfattade jag det som liksom.

F1: Okej.

H: På sin höjd.

F1: Hade du nån typ av diskussion med den här personen då, vart träffade du han första gången, Abdi Malick innan han skulle låna din lägenhet?

H: Det var ju när han kom till lägenheten.

F1: Okej, när han, när han…

H: Jag släppte bara in han i lägenheten.

F1: Okej.

H: Jag har inte träffat honom innan eller nånting sånt.

F1: Var det första kontakten ni hade?

H: Ja.

F1: Har du haft nån telefonkontakt med honom eller nånting?

H: Ingenting.

F1: Ingenting. Eh så den här personen som du inte vill namnge, vad sa den personen till dig gällande den här personen som skulle komma?

H: Kommer inte ihåg riktigt, inget speciellt tror jag, ingenting speciellt.

F1: Mm och hade du nån kontakt med den här personen då, Abdimalik efter alltså när han var i din lägenhet, bytte ni telefonnummer med varandra eller hade du kontakt via några sociala medier eller nånting?

H: Nej.

F1: Ingen kontakt alls?

H: Nej.

F1: Eh vet du om den här personen har nån Signal-alias eller nånting?

H: Ingen aning.

F1: Okej men ingen som du har haft kontakt med?

H: Nej.

F1: Eh när fick du veta att den här personen hade lämnat din lägenhet och av vem fick du veta det här då?

H: Eh ingen kommentar.

F1: Ja, är det nåtт särskilt som gör att du inte vill kommentera det?

H: Alltså jag vet inte vad jag ska svara liksom, så att, inga kommentarer.

F1: Ja men jag tänker bara svara på vem du fick reda på då?

H: Jag tänker inte säga det ändå så att, ingen kommentar.

F1: Ja okej.

Plingande ljud från en telefon

F1: Eh skulle du kunna beskriva igen hur du fick tillbaka nyckeln till din lägenhet och av vem fick du och vart?

H: Nej ingen kommentar.

Plingande ljud från en telefon

F1: Eh begav du dig direkt till din lägenhet efter att du hade fått nyckeln?

H: Nej.

Plingande ljud från en telefon

H: Eh jag, strax därpå, ingen kommentar, strax, strax efter nyckeln så gav jag mig till lägenheten, ja.

F1: Okej, men du ville inte kommentera…

H: Jag har redan svarat på det där.

F1: Mm men det är ju bra om du svarar igen om du.

H: Och allting står ju med ändå.

F1: Eh och eh hur var det, hade du nån kontakt med Abdimalik och frågade honom om han hade lämnat lägenheten eller nånting?

H: Ingen kommentar.

F1: Ingen kommentar, du sa tidigare att du inte hade nå kontakt med honom så varför säger du ingen kommentar nu?

H: För jag orkar inte svara, ingen kommentar.

F1: Ja jag kan förstå att det är jobbigt med dom här frågorna men det är ju även för din…

H: Jo då…

F1: … skull så man får förtydliga

H: … (ohörbart, pratar i mun på varann) jag vet att det är.

F1: Fick du veta varför han hade lämnat din lägenhet?

H: Kommer inte ihåg.

F1: Och vart han skulle ha tagit vägen nånstans?

H: Ingen kommentar.

F1: Fick du reda på om han skulle iväg nånstans och sen komma tillbaka?

H: Ingen kommentar.

F1: Ja, eh du har ju i tidigare i det förra förhöret berättat att du anträffade ett vapen.

H: Ja.

F1: Ja, eh kan du beskriva litegrann omständigheterna kring det där anträffandet igen, i vilken väska var det?

H: Min personliga…

F1: Ja.

H: … väska.

F1: Vi, vi… vilken av dom?

H: Du har den här.

F1: Ja, alltså var det, är det den här resväskan eller?

H: Nej den lilla svarta.

F1: Den lilla svarta väskan?

H: Ja.

F1: Kan du beskriva den då hur den ser ut, vad det är för material och?

H: Det är en skinnväska, Hugo Boss, axelremsväska, skinnväska liksom som hänger här i den här höjden.

F1: Ja okej.

H: För man liksom, det är ju, alltså det är en personlig väska som jag använder jämnt och ständigt liksom.

F1: Okej, eh så kan du beskriva igen omständigheterna när du hittar det här vapnet, alltså hur låg vapnet i väskan, hur såg det ut och sådär, kan du beskriva det?

H: Den låg ju i väskan.

F1: Ja.

H: Som låg bakom en kudde i soffan.

F1: Ja, så väskan låg bakom en kudde i soffan?

H: Mm.

F1: Okej och i den här väskan då, när du tittar in, hur ser du det här vapnet då, magasinet, patroner?

H: Maga… magasin och pistol, ja.

F1: Ja, men var det ihopsatt eller löst eller?

H: Nej löst.

F1: Okej, eh vilket var det som var löst?

H: Magasin och pistol var löst, alltså separat, det var egentligen, det var, det var, magasinet satt inte i pistolen.

F1: Nej okej, eh var det några lösa patroner där eller?

H: Ja två stycken lösa patroner låg det i botten på väskan.

F1: Okej.

H: Som jag slängde bort.

F1: Vart slängde du dom då?

H: Soporna.

F1: I soporna. Eh vad, var det några patroner i magasinet eller var det tomt eller hur?

H: Jag tror att, det reflekterade inte jag så jävla mycket över.

F1: Ja.

H: Jag hade inte riktigt tid för, tid för det.

F1: Mm.

H: Så att.

F1: Men du sa att det låg bakom kudden i sängen?

H: Ja, i soffan.

F1: Bakom kudden i soffan?

H: Mm.

F1: Just det, hur tänker du då när du ser det här vapnet då hos dig?

H: Lite panik.

F1: Mm.

H: Blir förbannad.

F1: Ja.

H: Vet inte riktigt hur jag ska göra för och liksom, ja får lite panik.

F1: Ja och eh kontaktar du nån person då eller, pratar med nån eller?

H: Ja det gör jag.

F1: Ja.

H: Säkerligen flera då personer, jag kommer faktiskt inte ihåg, jag fick lite, om jag ska vara helt ärlig, i det här, i den här stunden fick jag lite blackout faktiskt, jag fick lite puls kan jag säga.

F1: Ja.

H: Och det är inte så jävla konstigt heller, men jag fick lite puls när jag upptäckte det här vapnet liksom, jag har varit misstänkt för ett liknande brott bara ett år tidigare och massa såna här grejer.

F1: Mm.

H: Jag tyckte inte det var okej nånstans.

F1: Ja.

H: Jag fick riktigt mycket puls.

F1: Eh men vem är det du kontaktar först då?

H: Ingen kommentar.

F1: Är det din vän som du inte vill namnge eller?

H: Nej ingen kommentar, det är inte min vän som jag inte vill namnge, nej. Jag vill inte namnge nån.

F1: Mm men jag tänker om du kan förklara saker liksom även utan och namnge bara, vad som sägs och vad som diskuteras och.

H: Jag har säkert svarat på det tidigare, det blir ju bara suddigare och suddigare för varje månad som går exakt.

F1: Mm.

H: Men eh, ingen kommentar liksom på det, ja, jag vet att jag vart förbannad och jag vet att jag slängde ur mig saker och jag försökte ändå kontrollera mig och försökte inte dra på mig några ovänner liksom.

F1: Ja.

H: Och såna här saker då, och vara stor i käften utan jag vart irriterad och förbannad och det framkommer säkert hundra procent eh sen försökte jag bara få bort vapnet från min ägo.

F1: Mm.

H: Det är ju ingenting annat än så.

F1: Ja, vad är, får du instruktioner och göra det eller är det ett eget beslut som du tar?

H: Att, att, det är, det är mitt egna beslut att ta bort vapnet från lägenheten.

F1: Ja, vad är det som gör att du inte kontaktar polisen då?

H: Va, snälla, ja okej, det är, det kommer, det tänker jag inte ens kommentera om jag ska vara helt ärligt.

F1: För du har ju tidigare sagt att du inte är en kriminell person, du umgås inte i den världen, du röker lite hasch ibland.

H: Men jag bor i Sverige och ska kontakta polisen tycker du?

F1: Ja.

H: Mm, nej du.

F1: Varför inte?

H: Då har ni lite mer och jobba på innan folk ska börja kontakta polisen hit och dit och ja då har ni en hel del och ligga i om ni ska…

F1: Men…

H: … för, få ett sånt samhälle, då får ni jobba lite till helt ärligt.

F1: Hur tänker du då då?

H: Det, det, det är i… skit samma, ingen kommentar.

F1: Mm eller är det så att du är rädd och har respekt för dom vänner du umgås med?

H: Nej det har inte med det och göra.

F1: Okej.

H: Jag vill inte kommentera det.

F1: Eh men hur går det till då då och hur tänker du när du vill göra dig av med det här vapnet då, vad händer då?

H: Göra mig av med vapnet bara.

F1: Ja och hur gick det till?

H: Jag ringde en vän som flyttade på det.

F1: Ja och vilken var den vännen då?

H: Det vill jag inte kommentera.

F1: Ja men eh vad säger du till den här vännen då? Han måste ju få nån typ av instruktion på nått vänster?

H: Jag kommer inte ihåg riktigt, jag ska inte sitta här och hitta på massa skit och jag kommer faktiskt inte ihåg.

F1: Ja, kommer du inte ihåg eller vill du inte berätta?

H: Jag kommer inte riktigt ihåg det där, utan jag kan, jag kan inte sitta och slänga ur mig nått halvdant som jag inte vet riktigt.

F1: Mm den här som kom för och hämta det här då, eh informerar du honom om vad det är för nånting han ska hämta?

H: Eh det tror jag inte att jag gjorde utan mer att jag bad om en typ av tjänst och att det är nånting som ska flyttas liksom.

F1: Okej och hur såg det ut det han skulle flytta då, vad fick han med sig när han kom?

H: Påse och jag hade gömt pistolen i kläder, jag hade vikit in pistolen i kläder.

F1: Okej.

H: Så det såg ut som en påse med kläder.

F1: Okej och vad var det för påse då som du?

H: Svart Stadium påse eller vad fan det var för nånting.

F1: Okej, vart kom den ifrån då?

H: Jag vet inte vart den kom ifrån men den stod i lägenheten i alla fall så jag tog den och körde iväg. Jag antar att det var den påsen han kom med till lägenheten.

F1: Vad sa du, du antar att det var den påsen man kom med till lägenheten?

H: Ja.

F1: Vilken skulle…

H: Det är ju inte min påse i alla fall.

F1: Okej.

H: Från min lägenhet om man säger så.

F1: Ja och vem skulle ha kommit med den till lägenheten?

H: Det vet jag inte, det kan jag inte kommentera.

F1: Okej, eh jag kommer läsa lite valda delar nu, vi har ju informerat dig tidigare att vi har haft såhär HRA, hemlig rumsavlyssning som det heter.

H: Ja.

F1: Eh och där är ju då från den 30:e november 19:07 till 19:10, det är ju när Abdimalik

kommer till dig då.

H: Mm.

F1: Eh kommer du ihåg om du hade nått samtal med honom när ni kom då eller?

H: Nej jag kommer inte ihåg.

F1: Nej, Abdimalik säger såhär är det bra med dig och du säger ja det är bra och så säger du såhär kolla bror, den här, jag sätter den alltid här för man vet aldrig, kolla den ohörbart den ska sitta såhär jag ska visa dig, man sätter den såhär även om dom har huvudnyckel så kan dom inte komma in, fattar du?.

F1: Eh vad pratar du om för någonting där då?

H: Kommer inte ihåg.

F1: Kommer inte ihåg?

H: nej.

F1: Ja, vad kan du tänka dig att det är för nånting då, den ska sitta dig såhär, jag ska visa dig även om dom har huvudnyckel så kommer dom inte in, och så säger du också ja ifall det skulle bli nånting, just in case, fattar du, man vet aldrig.

H: Ja jag vet inte, jag sitter och röker i lägenheten rätt ofta, det kan komma nån när som helst, det vet man aldrig.

F1: Ja och brukar du ha några särskilda åtgärder för det då eller?

H: Nej ingen kommentar.

F1: Ingen kommentar, eh samtidigt så har du sagt tidigare att du låser aldrig din dörr, den står alltid öppen och samtidigt vid det här tillfället så…

H: När jag är hemma så låser jag dörren, det gör jag ju.

F1: Ja.

H: Ja, inte.

F1: Okej.

H: Jag brukar inte låsa dörren när jag går hemifrån.

F1: Nej okej.

H: Aldrig så kanske är att överdriva men jag brukar inte låsa dörren när jag går hemifrån.

F1: Okej, jag ska visa dig en bild då från en bilaga, eh den här, en stålstång anträffas ju på din, i din lägenhet, en krycka som gör att man inte kan komma in i lägenheten då.

H: Ja okej, nu förstår jag vad du menar, ja.

F1: Ja, är det nått som du känner igen?

H: Ja jag brukar använda den där när jag sitter och röker i lägenheten.

F1: Okej.

H: Den (ohörbart) cigarettpaket där så han har ju förmodligen stått och rökt under fläkten och så.

F1: Mm.

H: Och det är väldigt nära, jag, jag tänker så i alla fall, jag röker cannabis inomhus, det kan bli razzia när som helst.

F1: Okej, eh men varför ger du dom här instruktionerna till honom då?

H: För att han, jag, jag, jag bjöd ju han på hasch…

F1: Okej.

H: … alldeles innan liksom.

F1: Okej.

H: Inget, inget speciellt så liksom, det, det hade, det skulle inte spela nån roll i summa summarum liksom om han varit inlåst i lägenheten i det, det är mer att man ska hinna spola ner drogerna och sånt där, det går inte direkt och spola ner nått vapen där eller nått sånt liksom.

F1: Okej.

H: Jag, jag tänker inte längre än så, jag tänker inte längre än att man ska spola ner typ haschet och.

F1: Mm.

H: Sånt.

F1: Eh vi menar ju då att det är Anton Granat som kommer hem till dig då.

H: Okej.

F1: Är det nått som du vill kommentera?

H: Nej.

F1: Vi ser ju att han kommer in i din lägenhet, eh är det Anton Granat som får med sig den här påsen från ditt?

H: Det vill jag inte kommentera, det vet ju ni bäst.

F1: Ja men det är ju bra om du förklarar dom här sakerna för du har ju uppgett att du inte är involverad i nått.

H: Jo jo men det, så jag måste sitta och namnge människor för att jag inte ska bli involverad, är det så du menar?

F1: Ja men det blir ju det.

H: Men jag…

F1: (ohörbart, pratar i mun på varann).

H: … vill inte prata om andra människor, jag kan prata om saker och ting men jag tänker inte sitta och namnge människor, det har jag sagt flera gånger.

F1: Mm men då hamnar vi i ett moment 22 för du…

H: Det blir inget moment 22, det är ju fullständigt rimligt att man inte sitter och pratar om alla andra människor i ett polisförhör, så känner jag.

F1: Nej inte i min värld.

H: Nej.

F1: Inte om man är oskyldig.

H: Men jag kan inte, jag kan tyvärr inte sitta och prata om andra människor i polisförhör.

F1: Okej mm.

H: Det här har vi gått igenom flera gånger.

F1: Mm.

H: Nu sitter vi här igen typ femte gången.

F1: Jo men de tär ju så…

H: För om jag säger att jag inte vill prata om andra människor, det respekteras inte för fem öre…

F1: Nej men det är såhär…

H: … det ska bli diskussioner om allt.

F1: Vi måste ställa dom här frågorna igen…

H: Ja det förstår jag.

F1: … eftersom du hävdar din oskuld men när du nämner saker så kan inte vi verifiera det eftersom du inte vill uppge namn…

H: Men jag sa ju det…

F1: … då hamnar vi i ett moment 22.

H: … ni har ju ändå bilder, bilder på vissa saker och ting.

F1: Mm.

H: Så ni måste ändå namnge, även fast det finns bilder alltså, även fast det är så pass uppenbart så måste jag ändå namnge?

F1: Du behöver inte, men det är ju till din fördel om du skulle göra det när du liksom påtalar din oskuld, sen har ju du din fulla rätt att inte uttala dig om det.

H: Mm nej jag vill inte uttala mig om andra människor.

F1: Mm men jag kommer ändå ställa dom här frågorna så får du känna om du vill svara eller inte då.

H: Ja.

F1: Eh har du gjort nån pengatransaktion mellan Anton Granat och dig?

H: Ingen kommentar, inte vad jag vet.

F1: Är han skyldig dig några pengar eller du honom pengar?

H: Nej, ingen kommentar.

F1: Mm är det Anton Granat som tar med sig det här vapnet från din bostad?

H: Ingen kommentar.

F1: Berättar du för honom vad som finns i kassen, att det finns ett vapen i kassen?

H: Nej jag berättade inte för nån att det finns nått vapen i kassen, jag säger inte att det finns vapen.

F1: Ja.

H: För jag har för mig att jag säger nånting i stil med den eller det, det är det jag har för mig att jag sa.

F1: Okej.

H: Och det är liksom, jag har inte outat det, jag har inte, jag har för mig att jag har inte outat om nått vapen i alla fall, jag har bara mest bett om hjälp.

F1: Ja, eh ställde han några frågor till dig angående det här vart han skulle ta vägen och så där eller vilka instruktioner ger du till honom?

H: Jag kommer inte ihåg, jag tror han visste vart han skulle, jag tror att, jag tror att jag förklarade för han om vart han skulle eller nått sånt där, att skjutsen visste eller vad fan det var, kommer inte ihåg.

F1: Okej, så du hade ordnat det där…

H: Ja.

F1: … om vart han skulle ta vägen, han skulle bara hämta det där?

H: Yes.

F1: Okej och vart skulle han köra det då?

H: Till nån person som skulle förvara det till han som ägde den.

F1: Okej och vart var det nånstans då?

H: Jag kommer inte ihåg.

F1: Du behöver inte säga exakt med vilken typ av område, är det nått som du kan berätta?

H: Det var nånstans på Skönsmon eller nått sånt där.

F1: Ja.

F2: Får jag bara smita in med en fråga?

F1: Absolut.

F2: Jag vet inte vad ni har pratat om tidigare, men visste du vem som ägde vapnet?

H: Nej.

F2: Nej, jag tyckte du sa den skulle till nån som....

H: Ja men alltså till han som hade lämnat det där då.

F2: Jaha okej.

H: Om du förstår

F2: Tack.

F1: Eh ordnade du transport åt Anton?

H: Yes.

F1: Okej, vem är det som hämtar honom då?

H: Jag har för mig att det är en taxibil faktiskt.

F1: Ja, alltså en vanlig taxi?

H: Ja helt vanlig taxi.

F1: Mm, fick han nånting för det här bestyret eller?

H: Nej tror inte det, det kan jag inte, jag vet inte, kan inte uttala mig om, kan inte kommentera.

F1: Ja, eh du befinner ju dig sen, över tre timmar i lägenheten innan du lämnar den här lägenheten, vad gör du under tiden då då?

H: Packar.

F1: Ja.

H: Och städar, duschar.

F1: Mm.

H: Etc, etc.

F1: Varför städar du lägenheten då?

H: För att jag ska åka bort.

F1: Okej var det nått annat syfte att du städade lägenheten?

H: Vet inte, kanske blev lite uppjagad kanske att jag hittade ett vapen där, det är mycket möjligt att jag blev uppjagad också.

F1: Ja.

H: För jag skulle åka bort, huvudanledningen var att jag skulle åka bort men det blev nog en liten mix, jag blev nog lite uppjagad och.

F1: Ja, vad är det du städar för nånting och vad är det du liksom kastar och tar bort för nånting, kommer du ihåg det?

H: Eh alltså jag, jag kastade det som låg i soporna och jag slängde patronerna och nån trasig telefon och lite såna här grejer.

F1: Mm.

H: Eh soporna hade ju ändå, inte slängt på länge liksom.

F1: Ja, den här mobiltelefonen då, vems var det då?

H: En gammal telefon som jag har använt.

F1: Okej varför kastade du den då?

H: Var trasig.

F1: Okej, varför kastar du den just där och då?

H: Nej det var nog inget, ingen där och då grej alls utan det där var nog bara, det var vid städningen.

F1: Mm.

H: Eller du tänker att du vill att jag ska miljösortera, är det så du tänker?

F1: Nej, nej jag bara funderar liksom vad.

H: Nej, nej absolut inte, var bara, vad ska jag med den till.

F1: Om det är nån särskild anledning till att det sker just den kvällen?

H: Nej absolut inte.

F1: Mm, vad har du för typ av telefon då, kommer du ihåg det?

H: Nej kommer inte ihåg det, nån telefon jag fått av en vän och som jag har haft ett tag.

F1: Mm, eh och dom här patronerna då, vad är det som gör att du kastar dom då?

H: Jag ville kasta vapnet egentligen också.

F1: Ja.

H: Typ, det, det humöret lever jag att jag ville bara kasta allting i soporna.

F1: Ja.

H: Säga till alla att jag kastade allting i soporna och.

F1: Ja.

H: Och liksom vad fan är det här, är det dolda kameran eller vad fan är det som händer liksom.

F1: Men jag tänker kasta skarpa patroner i soporna är ju inte helt lysande.

H: Vad skulle jag ha gjort av dom då? Ja du tycker ju att jag skulle ha ringt polisen och lämnat in till polisen men vad skulle jag har gjort annars, skulle jag ha spolat ner dom i toaletten?

F1: Nej men lämna in dom anonymt eller.

H: Nej jag kände bara att dom skulle bort, jag skiter i hur dom försvinner, jag slängde dom bara, jag tog till och med i, jag tog bara i dom såhär och slängde dom.

F1: Okej.

H: Finns fullt av fingeravtryck på dom där.

F1: Ja.

H: Och sen så lämnar du lägenheten, du har ju fått den här frågan tidigare men varför lämnar du lägenheten olåst då?

H: Jag tänkte jag skulle lämna nån, lämna lägenheten öppen ifall min granne vill låna lägenheten medans jag är borta.

F1: Och vilken är din granne då?

H: Det vill jag inte kommentera.

F1: Okej, men du tycker det känns okej med tanke på det som har hänt där innan då?

H: Jag räknar inte med att det ska hända igen.

F1: Ja, dom här nycklarna, vad gör du av dom då?

H: Vilka nycklar, hemnycklarna?

F1: Mm.

H: Dom ligger, dom ligger på vardagsrumsbordet.

F1: Ja, så du lämnar dörren olåst och lämnar dom på vardagsrumsbordet?

H: Dom ligger på vardagsrumsbordet, ja.

F1: Ja, eh hur går det till när du bokar taxi från lägenheten till din mormor då? Vilket taxibolag kontaktar du, kommer du ihåg det?

H: Nej.

F1: Men du beställde taxin?

H: Ingen kommentar.

F1: Ja, varför vill du inte kommentera det då?

H: Vad ska jag säga?

F1: Bara som det har gått till.

H: Ja jag åkte taxi därifrån.

F1: Ja.

H: Till mormor, det var så det gick det.

F1: Men vilket taxibolag kontaktade du?

H: Det kommer jag inte ihåg.

F1: Ja, men är det vanlig taxi eller svarttaxi eller?

H: Nej det är ingen svarttaxi, vanlig taxi.

F1: Mm kommer du ihåg hur du betalade taxin?

H: Nej.

F1: Var det kontant eller kort eller swish eller?

H: Jag kommer inte ihåg.

F1: Mm, och när du är inne i lägenheten själv, brukar du alltid låsa dörren då inifrån eller?

H: Mm.

F1: Hur brukar du göra då?

H: Ja.

F1: Hur ofta använder du den där kryckan då som du förevisades tidigare?

H: Jag använder jämnt kryckan.

F1: Ja, och vad var syftet med det?

H: Man borde kunna höra det på (ohörbart) borde kunna höra den, om ni har haft sån där avlyssning så borde ni kunna höra när kryckan går på dörren varje gång…

F1: Ja.

H: … man kliver innanför dörren. Jag använder alltid kryckan, jag har alltid använt kryckan, det känns tryggt med den där kryckan, ingen kan komma in när jag sitter därinne, när jag är hemma kan ingen komma in, känns tryggt för mig.

F1: Men vilka är det som skulle kunna komma då?

H: Ja polisen kanske.

F1: Eller är det några andra som du inte vill ha besök av?

H: Det vill jag inte kommentera.

F1: Ja, eh jag ska gå tillbaka och läsa lite från HRAn då från 2023-12-03 13:47 till 13:49 och det är samtal då med Abdimalik och dig. Då säger du såhär ja, Abdimalik säger ja bror, det finns kamera bror så jag vill att du lämnar laddare om du ska kunna ladda den härifrån, walla jag var ute och tappade laddaren, då säger du ja jag fixar det, ay bror säger Abdimalik, du säger kolla om vi har ett samtal såhär, Abdimalik säger ja, du säger och du sätter på kameran yani, du behöver inte gå in och filma igen om du sätter på kameran, alltså efter att du har plöjt han, du kan bara ta upp telefonen och visa mig, jag kommer att filma av din skärm, fattar du?, Abdimalik säger aye, Tim säger du behöver inte filma oss.

H: Va? Det där säger, det där är ingenting som jag säger

F1: Ingenting som du säger?

H: Nej absolut inte.

F1: Okej, men vi har ju det här på?

H: Jaja men ni, ni har ju sagt se… vid andra tillfällen att jag, att det är jag som sitter och pratar också.

F1: Ja.

H: Eh det är inte absolut inte jag som sitter och pratar.

F1: Du känner inte igen nånting av det här?

H: Absolut inte.

F1: Okej.

H: Precis som, exakt samma anledning som att ni påstår att, en annan gång när han sitter och pratar med en människa, ni påstår att det är jag också.

F1: Mm.

H: Förmodligen är det samma person som han sitter och pratar med där som du läser upp nu.

F1: Ja.

H: Yes.

F1: Så du har inte det här samtalet ?

H: Det är absolut inte jag och han som har det där samtalet.

F1: Okej, eh du säger vidare eller vi påstår att det är du.

H: Ja ja ni påstår det men det är inte jag.

F1: det är bara snabbt, Abdimalik säger aye, Abdimalik ja bror, walla, se till att dom fixar efter mig, jag walla bror, alltså folk här dom städar efter yani, inte bara lämnar mig, walla, folk, Tim hundra procent bror ohörbart. Eh sen säger du Tim ohörbart fattar du, du ska ha kvar den?, Abdimalik säger nej jag kommer inte lämna den bror, jag kommer ta med mig den, nej nej jag kommer ta med mig den bror, alltså jag kommer ta med mig, sen jag kommer lämna den, jag kommer lämna den på ohörbart sätt. Abdimalik säger även ohörbart eh bror men då så bror, jag ska ringa en bror så nu jag har lite procent så jag kan veta att laddaren kommer till mig så jag kan öppna dörren för dom.

F1.Tim säger nånting som inte har kunnat tolkats, så ohörbart, eh är det nånting av det där som du känner igen?

H: Det där är inte jag, det där är exakt samma människa på orden som ni säger är jag som säger eh nått, som ni har gått igenom tidigare, det är förmodligen samma människa ni påstår att det är jag.

F1: Ja.

H: Som du, alltså det är inte jag, men ni kan påstå att det är jag hur mycket ni vill men de tär inte jag.

F1: Okej.

H: Till 110%.

F1: Så det är inget av det här som du känner igen, det är inte du i det samtalet?

H: Inte nått av dom där samtalen är jag.

F1: Ja, eh känner du igen nån typ av diskussion angående nån laddare eller nånting?

H: Nej jag kommer ihåg att efter allting.

F1: Mm.

H: Liksom, då fick jag höra liksom, jag var på väg utomlands, då fick jag höra bara ja finns det nån laddare till, finns det nån laddare till typ nån telefon eller nånting, en USBC laddare eller nånting.

F1: Mm.

H: Det är det enda jag, det var det sista jag hörde om jag har nån laddare hemma typ.

F1: Ja.

H: Sen jag visste inte ens att, som jag sa att jag visste inte ens att han var tillbaka i lägenheten eller nånting, men det sista jag hörde från nån, nån det var att finns det en laddare? eller nånting.

F1: Okej.

H: Han säger ju, i samma liksom, när han pratar med den här killen som du påstår är mig, då säger han såhär kan du fråga den där Viking om det finns en laddare? hit och dit.

F1: Ja.

H: Jag har en tröja här nere, en person… en personlig tröja som det står Viking på.

F1: Mm.

H: Som är specialbeställd med namn med, med namn på.

F1: Mm.

H: Så jag kan bevisa att det är mig han menar, jag kan bevisa att det inte är jag han pratar med i det där samtalet.

F1: Okej, men…

H: Jag vet ingenting om det, det där, jag har aldrig hört nånsin.

F1: Okej men varför har du specialbeställd tröja som det står Viking på då?

H: Varför ska jag, varför ska jag inte ha det?

F1: Ja men jag undrar vad syftet med det är?

H: Därför att det, folk kallar mig för det, höger och vänster, kors och tvärs.

F1: Okej och den här tröjan, när beställde du den då?

H: Flera månader sen.

F1: Okej mm, just det.

H: Den är gammal i alla fall, den är inte jättegammal men den är, ja, jag kommer visa upp den.

F1: Mm. Ska vi se, jag förevisar en bildbilaga här på det klädesplagg då. *(Tim förevisas en bild på sin jacka)*

H: Ja exakt.

F1: Det står Viking på den.

H: Exakt.

F1: Ja det är den du pratar om?

H: Ja det är den jag menar.

F1: Ja, det står även Krypto.com

H: Ja.

F1: Varför gör det det?

H: Det är en krypto, alltså det är Krypto.com, det är krypto valuta.

F1: Ja, men varför står det?

H: Det är reklam, alltså det, det är en sån tröja som gör reklam för krypto valuta.

F1: Okej är det därifrån du har beställt den?

H: Nej.

F1: Ja, men varför står det Krypto.com då?

H: Det är bara reklam på krypto valuta.

F1: Okej, det står även UFC på jackan?

H: Mm.

F1: Varför gör det det då?

H: Ja den är beställt från UFC Vennon, en hemsida.

F1: Okej.

H: Eh jag tränar MMA och sånt, det är passande liksom.

F1: Okej.

H: Om du, alltså om du undrar varifrån tröjan är köpt, är det det du undrar?

F1: Ja.

H: Den är köpt på UFC vennon på hemsidan.

F1: Okej.

H: Så går man in på hemsidan, och så väljer man den här tröjan och så fyller man i själv vad det ska stå bak på ryggen.

F1: Ja okej, så att det var du som fyllde i då att…

H: Ja att, att…

F1: … du ville att det skulle stå Viking?

H: Ja det stämmer.

F1: Ja okej men då är hänger jag med, just det. Eh och efter den här händelsen då med Abdimalik, har du nått mer kontakt med din vän då angående honom?

H: Jag, jag som sagt, jag kommer ihåg att jag vart förbannad när jag hittade vapnet, sen tror inte jag jag pratade med han nått mer.

F1: Ja.

H: Jag vart förbannad där och då och under tiden jag var i lägenheten och städade och duschade och grejer så pratade jag säkert med nån i telefon och på, och saker och ting. Men sen efter det så kommer jag inte ihåg att jag har pratat med nån.

F1: Ja.

Tystnad 20 sekunder

F1: Eh jag ska även läsa upp eh lite mer HRA material då.

H: Mm.

F1: Eh från 2023-12-02 21:51 till 21:54 mellan dig då och Anton Granat.

O: Förlåt, vilket datum var det du sa?

F1: 2023-12-02.

O: Okej, tack.

F1: Du säger såhär det ska komma en bil nu för sex minuter sen skrev dom att den är på väg, eh sho säger Anton då, han säger även kan man ta dom här eller?, eh du säger du har inte lust och röka innan?, nej jag vet inte säger Anton. Tim säger nått som inte kan höras ohörbart, sen säger du säger vapnet ligga ohörbart, Anton säger sho, det är lugnt nu eh Anton säger shit vad folk vill ha ladd alltså, ja visst säger du.

H: Kommer jag inte ihåg.

F1: Ja.

H: Håller säkert bara med han, jag har ingen aning.

F1: Ja men du säger vapnet ligga?

H: Okej.

F1: Har du nån minnesbild utav det?

H: Nej det har jag inte.

F1: Eh samtal då 2023-12-02 21:54 Tim säger tragic Anton säger behöver jag handskar till det här?, Tim Behöver du handskar?, Anton jag har inte hunnit tagit i det där, nej det kanske inte spelar roll kanske, Tim säger svårt, svårt och skämta bort den då om du gör nått knas förstår du, Anton skrattar till ja jag har ju puffran sen säger Tim då sen om det är i handtaget, ja sak samma säger Anton. Tim säger det är flera som har tagit på den där väskan, det kan jag ju bara säga, eh men du får ett par om du vill ha ett par?, Anton säger det kan man spara till sen. Tim säger ja nått ohörbart, Anton säger tack, vad ska du göra sen då säger Anton till Tim, städa rent och tömma allting, ska du flytta? frågar Anton, jag ska tömma det ändå, just in case. Anton frågar om grisen och kygo är i Härnösand nu, Tim säger du behöver ju inte ta påsen heller, du kan stoppa det i fickan om du vill men det ser bättre ut med påsen, eh Tim säger horluffaren, det finns ju DNA på kläder, så de är ju bara bättre, skit det samma.

H: Kommer inte ihåg.

F1: Kommer inte ihåg?

H: Nej.

F1: Har det nånting och göra med att han ska förflytta nånting?

H: Det tror jag säkert att han ska flytta på vapnet.

F1: Mm.

H: Det är det säkert.

F1: Ja.

H: Jag kan inte svara, jag kommer inte ihåg.

F1: Nej, eh det här är ju bara min uppfattning men man får ju den känslan.

H: Ja.

F1: Ja, och han säger Anton, skrattar till ja jag har ju puffran sen säger du sen om det är i handtaget. Då är ju känslan av att Anton vet att det är ett vapen?

H: Ja det kanske han gjorde det då.

F1: Ja, eh vet du det eller säger du kanske eller har du nån aning om det?

H: Vad menar du?

F1: Att han vet att det är ett vapen?

H: I såna fall så gjorde han väl det då om du påstår att han säger det och att eh ljudinspelningen säger så, så är det väl så, jag kommer inte riktigt ihåg, jag kan inte svara.

F1: Nej okej.

H: Och.

F1: Eh du har ju arrangerat för det här att han ska ta bort det här, åka och lämna det nånstans på Skönsmon, eh har du nån aning om vad det här vapnet och den här kassen tar vägen sen?

H: Nej ingen aning.

F1: Har du fått nån information om när du inte vill namnge att vart det här har tagit vägen till exempel?

H: Nej, jag har ingen aning.

F1: Okej. Jag ska läsa lite mer HRA material, eh det blir en hel del högläsning.

H: Ja.

F1: Så du får kommentera det du känner för, jag kommer sticka in och ställa frågor emellan.

H: Mm okej.

F1: Eh och är det nån fundering Pålle från ditt håll eller Jakob, de tär ju bara att ni skjuter in. Eh det här är en HRA från 2023-10-28 eh mellan Anton Granat och Tim, Tim säger ohörbart patron, ta två på en gång, måste ta dom med gloves, måste ändå toucha ohörbart, Anton från vad?, Tim när jag ska göra det, bara om jag ska ge det till dig bara, så inte jag åker på det här, fattar du?, ska jag panga? säger Anton. eh nej säger Tim jag tänkte ge dig så du har, man vet aldrig vad som händer här, Anton fan jag skulle vilja döda nån jävel, Tim säger har du typ så du klara dig?, Anton säger hur mycket är jag skyldig dig nu?, Tim säger va?, hur mycket är jag skyldig dig nu?, Tim säger alltså luren kostar fem lax. Anton säger ja, Tim säger innan var det 76 så är det 80, vad blir det, 76, ja det blir 81, för testo 81, fem med testo, sen kan du dra bort en lax, två lax om du vill, vi kan avrunda ner till 80 men kolla även den där CSN grejen.

F1: Eh vad handlar det här om?

H: Ingen kommentar.

F1: Ja, men kommer du ihåg samtalet fast du inte vill kommentera det?

H: Jag kommer inte ihåg det.

F1: Okej, eh men det diskuteras ju patroner här?

H: Ja det…

?: (ohörbart, flera pratar samtidigt).

F1: Va?

H: Vapecard.

F1: Ja.

H: Såna som ni hittade hos min mormor.

F1: Okej.

H: Vape patroner.

F1: Ja.

H: Såna man röker.

F1: Okej.

H: Det är dom patronerna vi pratar om i alla fall.

F1: Är det de patronerna?

H: Ja det är det det vi pratar om.

F1: Okej men Anton frågar om han ska panga.

H: Ja jag vet inte vad han skojar om.

F1: Okej dom här pengarna som diskuteras då?

H: Eh jag vet inte, kommer inte ihåg, jag kan inte ens kommentera.

F1: Okej, 2023-10-28 23:37 Tim säger går det fort, du vet då kan jag lägga ett helt hägge åt sidan, då kan jag säga såhär, vi får se hur det går med allting men du vet, du får en 10, 15 per hägge, så pass att du sitter bara på telefonen och skickar vidare, skickar vidare. och så bara, lägg av, får 15, 20, här har du en tjuga och här har du en tjuga och här har du en tjuga, såna här pengar kommer du aldrig att göra annars för då kommer det bli röding ut och röding in, tusenlapp ut och tusenlapp in.

H: Kommer inte ihåg, ingen kommentar.

F1: Vad är det som gör att du inte vill kommentera det där då?

H: Vad ska jag säga, jag vill inte kommentera det.

F1: Ja, du pratar om hägge bland annat, vad är hägge då?

H: Ja jag vet inte, ingen kommentar.

F1: Sen 23-20-28 23:54 Tim säger vänd ut och in på den här så du har svart sida utåt men annars skulle du kunna höra någon grej typ om du ser, du tycker det är kallt ute så kan du fortfarande ha på dig den här så vet du bara den, bara den, ta bort en sån här del av ansiktet, då känner man inte igen dig, Anton vad fan var det du sa, att man inte får ha Corona mask?. Tim mm man får ju ha men det ser ju konstigt ut nu, inte som förut, förut kunde man ha Corona masken och bara springa runt i den, så det var ju inget konstigt, kunde ta på dig Corona masken i en taxi bara det gjorde jag hur mycket som helst, tog på mig Corona masken och en keps och sen tog jag en taxi resa ohörbart, rakt upp och ner bara, dom gjorde

ingenting, jaha säger Anton. Tim säger ohörbart vart som helst på jobbet, två kilo ladd liksom, mm så är det säger Anton, jag har fått en sjua säger Tim, Anton ohörbart alltså jag fattar inte hur jag kunde få allt, jag tror jag sket, eller jag sket i det första rättegången, eh tre månader för varje gång säger Anton, vart var du? säger Tim alltid mannen, alltid säger Anton, du skulle ju ha fått ett halvår minst, det är inte så jävla konstigt.

F1: Nått där du vill kommentera?

H: Nej.

F1: Två kilo ladd.

H: Jag vet inte vad vi sitter och babblar om, massa skit bara förmodligen.

F1: Mm.

H: Sitter och ljuger bara.

F1: Okej. 2023-10-29 Anton vet en grej på ohörbart det är också bra, Tim säger ta såna här svarta hundbajpå… hundbajspåsar som dom har, det är dom bästa, Anton hallå?, Tim säger den här ska du docka, Tim säger jag kan ha en strumpa men du vet strumpan den blir fuktig och då blir det fukt på, låt den vara som en påse, Tim fortsätter lägg den på ett ställe, krafsa över jord eller sand eller vad fan, lägg den bakom stenarna eller vad som helst, du vet att du lade den under där om nån går dit och tittar på dagen så kan dom ser ohörbart krafsar och krafsar förstår du, och då ska du gå ut en sån här gång, du kan ju inte ha grejer överallt i fickorna och fickorna är helt öppen och vara helt fumlig, du måste ju klä på dig innan du ska gå, ta på dig mjukisbrallor, ta på dig handskar, du lämnar så du är beredd och springa om nån kommer, du måste vara beredd och docka om dom kommer, du måste vara lite taktisk, du måste ge dom en utmaning, du måste ge dom, jag har en skottsäker väst här om du behöver. nja jag tänkte låna Måns säger Anton, har han kvar den? säger Tim, han tänkte sälja den till mig säger Tim, jag hade köpt den men dom fegade så han skulle ha så jävla mycket för den, det är ju bara en väst, det är smart om du försöker nästan ha väskan innanför jackan också säger Tim, sen har du allting där, mobilen, alla typer av grejer, allting som du ska hålla, allt du ska ha koll på, det har du i väskan, vi gör såhär när du tar på dig jackan då kan du ha den, förstår du? För då syns du inte, den ligger på ryggen, du har alla grejer där, du har allting, det är som en handväska för män, eh det är det du kommer begripa när civila kommer och handlar av mig, eh dom kan ha lite koll på grejerna, speciellt på sommaren när man har tusen grejer och mjukisbyxor och inga fickor.

F1:Nånting där du vill kommentera?

H: Nej.

F1: Det känns ju som att du ger instruktioner till Anton Granat om hur han ska bete sig och agera, det diskuteras även att du har en skottsäker väst om han behöver.

H: Ja.

F1: Mm, nånting i det här som du vill kommentera?

H: Nej ingen kommentar.

F1: Varför vill du inte kommentera det här då?

H: Vad ska, jag vill inte kommentera.

F1: Ja, vi påstår ju att det handlar om att du ger honom instruktioner när det gäller narkotikahantering.

H: Okej, ja ingen kommentar.

F1: Ja, men du säger inte nej men du säger ingen kommentar?

H: Ingen kommentar.

F1: Okej, eh 2023-10-29 Tim säger du måste bara tänka om dom verkligen försöker ta den då ska du fan ge dom en utmaning, då är det bara att springa som fan, Anton säger jag har alltid klarat mig när jag har det i pungen, alltså i kallingarna ohörbart snutar, Tim säger du kan ju strumpa vad heter det alla grejer, när du strumpar grejer, på strumpan lämnar inga fingeravtryck, det är inget DNA ohörbart tyg för DNA är fett, du måste tänka såhär DNA när du tar på grejer, det är inte bara fingeravtryck, utan det är fett, DNA och diskmedel det tar bort allting, det löser fett, du kan till och med, eh fett fastnar inte på den här, har du haft den på dig när du är svettig då är det knas men är du nytvättad då är det tvärlugnt, annars skit i det.

F1: Vad handlar det där om då?

H: Ingen kommentar.

F1: Det verkar vara viktigt att man inte vill ha DNA på sina grejer i alla fall.

F1: fortsätter den 29:e oktober då, Tim säger dom här grejerna måste vi, jag lägger dom i en påse så kan vi ändra, var har du klumpan då då? säger Anton, nej lägg allting tillsammans med teston här, organisera, organisera säger Tim, så lägger du teston i samma, ja jag menar det säger Anton. Tim ja jag vet inte hur du vill ha dom, Tim säger här är en av dina handskar och här är din andra handske, stoppa dom här i fickan om du måste, om du måste maskera dig liksom, du tänker på en kamera, om du tänker att du ska gömma dig, du ska alltid ha det i fickan så får du dra på dig den för och inte visa dig, dra upp den här om det är knas, du ska tänka även om du ska fajtas med nån eller om vi säger såhär, du kan dra upp den och ställ dig bakom hörnet och dra upp den innan du lägger upp, innan du ger han grejerna, om det inte är såhär mitt på stan då ser man ju ut som en rånare liksom.

H: Ingen kommentar.

F1: Ja, fortsätter den 29:e klockan 02:29 Tim du tänkte inte ta nån jacka alltså, jag tycker du ska börja använda väskan tycker jag, Tim säger du kan ju typ ha alla lurar i den så du kan ställa fram dom, bak och fram, du tappar aldrig bort nånting, lär dig använda den där, du kommer aldrig vilja sluta när du börjar, jag lovar dig. ja laddare, allting har jag säger Anton, ja precis du har laddare med dig.

F1: Nånting där som du känner att du vill kommentera ?

H: Nej

Eh den 29:e 02:35 Tim säger ta på dig luvan ovanpå andra luvan, du har ju ingen luva på den där jackan, Anton säger nej, Tim säger det är lugnt, det blir bra det där, kolla man syns inte,

eh syns inte ens att du har väst på dig, ta på dig handskarna, ha dom inte i fickorna, tänk att du måste göra värsta rushen och dumpa allihop, kolla här. Vi testar den så springer du där borta, två sekunder, lägg den i sidofickan så tar du på dig handsken sen så skjuter du, du har allting på dig, du kan bara dra upp masken och springa en bit, tappa ingenting, allting är lugnt, nu kan du slåss för ditt liv.

H: Ingen kommentar.

F1: Kommer fortsätta läsa lite valda delar därifrån, eh HRA igen mellan Tim Lantzidis, Anton Granat, det är från den 18:e november 2023 04:27 eh nu har jag några pennor så försök och marknadsför dom, säg sex, sjuhundra spänn med penna, ja så jävla säger Anton ohörbart, eh Tim säger tio stycken lax, tio stycken såna här bara, du vet tio stycken tre, fem, släpp dom för fem, eller femhundra och tvåhundra spänn för elciggen. har du haft nån powerbank? frågan Tim, ja den är klumpig, men du kan ju ha jackan på dig säger Tim, det är jättemånga fickor, se till att ha grejerna i fickor. vad har du gjort av masken jag gav dig säger Tim vad har du gjort av den?, eh säger Anton, ha den bara runt halsen men ta med masken istället. du kan ju ha den på huvet om du ändå drar upp tröjan, då kan du ha den på tröjan. Tänk om det blir nånting, tänk om du blir rånad eller nedslagen, då är det bättre att du kommer undan med det, för då är du bara och hämnas.

F1. Nånting där du vill…

H: Nej.

F1: … kommentera? Eh 2023-11-18 05:04 Tim säger jag brukar köra på såhär tio lax, det är fan bättre, skitbra säger Tim och han måste ha flex, Anton säger vad sa du?, eh Tim säger släpp tio för tio, tio är så mycket som möjligt, visa hans ohörbart, det är fyra lax för dig förstår du, det går jävligt snabbt säger Tim och jobba, och jobba såhär, då går det jävligt fort, förstår du, var smart, ge det tid. Tim säger jag har ju typ såhär trehundra lax i lägenheten ohörbart kilo hasch och en massa grejer och jag tänkte såhär allmänt typ oh my god, suckar, så tänkte om det blir nånting då åker jag så du vet, jag blir ganska less, jag tänkte säga såhär, snacka om du inte ens vet vart jag bor, hade inte din morsa bott här då hade ingen vetat att jag hade bott här.

H: (ohörbart).

F1: Ja, trehundralax i lägenheten.

H: Förmodligen inte, sitter bara och ljuger.

F1: Så du sitter och ljuger när du pratar med honom?

H: Ja.

F1: Okej men du kommer ihåg samtalet fast ni sitter och ljuger?

H: Nej jag kommer inte ihåg samtalet.

F1: Okej.

H: Sitter förmodligen bara och knarkar och ljuger.

F1: Okej. 2023-11-18 igen Tim Lantzidis och Anton Granat 05:21, Tim viskar så tar du på dig ute, ställer dig upp såhär i porten och så går du in i den porten, hämtar nyckeln, går

igenom källaren igen och så kommer du tillbaka till nyckeln, hämtar en gubbe, ohörbart köpa efter max. Anton nej, Tim säger fixa det, lös det så drav vi av max ohörbart, Anton (ohörbart inte så mycket över, han hörde av sig, Tim om morsan är bredvid, ta en sån och så diskar du den rent, så håller du, ta på dig nånting, en handske och så diskar du den här glasburken riktigt med diskmedel så inget DNA ohörbart, det är det bästa sättet att ta bort all DNA, ligga med allting i den, burken, ohörbart, i kylen? frågar Anton, ja det är bättre där. Fortsättning samma datum 11-18 05:31 Tim säger gå ut på baksidan så går du och löser det där, och så skyndar du dig in i en port igen och tar källarvägen, okej säger Anton, gå in första bästa, bara inte morsan ohörbart, sen har du ju källaren hela vägen till 2:an. Det är säkert om du bara går ut här, du har ingenting på dig nu va?, nej säger Anton. Tim nej då går du till vad heter det, Mimer, när folk kommer då går du tillbaka, sen smiter du in i första bästa port för då är du säker, sen in i källaren då är du säker. sho säger Anton, Tim säger sen dockar du dom där och ser vad som händer, sen är det inte vårt fel, Tim säger inte gå såhär som du gör nått skumt utan du måste gå som en normal människa, så bror, Anton suckar djupt eh Anton säger nått ohörbart med skorna, Tim vänster, Anton säger knyter, Tim säger ta och spring i dom här, dom ska sitta hårt säger Tim, eh dra ner dom lite extra sådär, jag är så väck säger Anton, dra ner dom lite till, du ser inte så väck ut säger Tim. Kommenterar kring det där? Du verkar ge ganska tydliga instruktioner i alla fall att han ska utföra nånting är ju uppfattningen då. 11:18 05:29 Anton och Tim, Anton säger alltså om man nyper en sån här abdu, det är bara abu som märker det, man märker det inte själv, Tim säger jag tänker ta en ohörbart så att jag inte mördar nån imorgon, ska ta en, ska ta en sån här xsalol eller?, Tim säger jag var så ohörbart klippa hela stan igår, är så jävla nöjd med ohörbart en tablettkarta som prasslar. Nån mer…

H: (ohörbart) nej ingenting (ohörbart).

F1: Ja brukar du ha några känslor av att du vill mörda nån ibland?

H: Nej aldrig.

F1: Ja, kommer du ihåg att du har sagt det här?

H: Nej.

F1: Kommer du ihåg nån typ av dom här samtalen som du har haft med Anton…

H: Nej.

F1: … när jag läst upp dom? Mm, eh 11-18 igen 04:30 Tim säger polisen sitter ju inte och väntar på att nånting ska ske, du fixar ju så att du aldrig har nått på dig när du går hemifrån, det är ju det som är målet, förstår du vad jag menar?, sho säger Anton, du ska alltid ohörbart efter vägen, du måste alltid ligga steget före, lägg ut en termos, gå förbi termosen innan ohörbart, du går till termosen ohörbart, sen tar du ut ohörbart, det bara säga till alla dom, ba okej, då kör du bara på 19 ohörbart, inte såhär om du måste. Tim hela tiden, det klart det inte funkar hos morsan, det kommer det aldrig göra, det kanske inte är så lätt säger Anton, det hade inte gjort det, jag fattar inte vad jag håller på med säger Anton, mm jag fattar säger Tim, men skit i det, det här kommer se bättre ut, du får bete dig som en normal människa, tanken är eftersom du fått så mycket människor, upp och hoppa, upp och hoppa, tillslut så kan du sitta i Grekland i en solstol med hundra lax i månaden, det kommer en kille och flyger varje månad, till dig varje månad med hundra lax…

?: (hostar).

F1: … du kommer leva för hundra lax i månaden i Grekland, jag lovar, du ska aldrig behöva

ohörbart, solen lyser varje dag, du skulle ha fett mycket livsluft, typ allting var najs, du kan dra dit syrran, morsan, sen kan man ohörbart i en fet lägenhet, allting är betalt, ingenting är knas, fattar du, nu händer det, du vet till våren, svenskarnas mål varje år, det är bara att åka. Tim säger vi kör hårt, vi kör två, vi kör två helger till stenhårt och försöker pusha ohörbart till Grekland du och jag, jag har några vänner där, det finns hasch, det finns hela, du kan ta med dig lite ohörbart, trappa ner i en solstol istället. 2023-11-18 igen…

?: (hostar).

F1: … Tim säger men alltså man kan räkna såhär, du har fått tio stycken, Anton säger ja jag kan ju inte betala fullt för dom här, nej men kolla säger Tim det är lättare och räkna såhär, vi räknar vad jag har fått, sex, jag har fått nio, fem, femton plus fem plus åtta, det här har vi fått, det är ändå helt okej. sen kanske hon blir ledsen om det blir tjugotvå för henne men jag hoppas det är tjugofyra säger Tim, Tim säger då är vi nere på sjuttio nästa gång, varje helg blir det sextiofem till fyrtio, så det blir ganska snabbt, en månad sen är du klar, och det kan ju vara skönt, när du kommer ner så är du nere på typ trettio, då ska du få eget ohörbart igen och då blir det samma sak igen, det här är det enda som funkar du vet, eh man får lura dig du vet. Anton säger ja jag är inte värd, Tim säger det är därför jag säger till dig när du säger till mig ohörbart jag vet själv att om jag ger dig så kommer det bara försvinna ändå, det är inte såhär det kommer in nånting extra du vet. Tim säger nånting ohörbart en tia istället om vi säger så så förstår du, du kommer leva med hur mycket fickpengar som helst och ändå ha en lön som du tar ut, det är på väg nu, Rom byggdes ju inte på en dag, du måste hitta nånstans att sova, helst fem år, det går snabbare för mig, det går snabbare för dig, det går lättare för mig att ge dig löner. Eh 23-11-18 04:08 du kan köra själv över sommaren säger Tim, lägga ut saker på bra ställen, det finns värsta grönområde, förbered såhär med termosar, med femmor och lägg på tre olika ställen runt sjön, då kan du bara gå runt sjön hela tiden och röra dig runt, du behöver inte stanna, du behöver inte gå tillbaka till samma ställe hela tiden, du kan gå förbi till och med ett ställe om det känns knas och ta en längre fram om det känns bättre, förstår du?, sho säger Anton. Tim om du ohörbart tänkte, tänkte ta den här termosen, du ba nej det är nån som följer oss, nej då tar vi nästa lite längre fram, det är bara att köra på och sen och gå runt, aldrig att du kan torska om du gör det riktigt bra, om nån kommer när du cyklar runt sjön, då har du ju ingenting på dig, Anton säger ja jag kan ju inte hålla på som jag gör nu, nej säger Tim, Anton säger nått ohörbart. men du har inte så mycket till val säger Tim, nej men Tim säger jag klandrar, eh Tim säger också nånting nu är han skyldig pengar ohörbart, han måste ha överlevt ohörbart typ tio gånger, Kerstin är en riktig jävel på ohörbart. Ja vi har ju hört x antal jag har läst upp där, diskussioner på lite olika tidpunkter som, som i min tolkning handlar om att du ger honom instruktioner för hur han ska gömma och hantera narkotika, så det låter nästan som att du är en liten arbetsgivare åt honom och att han är som en arbetstagare, det diskuteras löner, det ska läggas ut, diskuteras eh narkotika.

F1: Är det nånting där som du vill kommentera Tim?

H: Nej, ingen kommentar.

F1: Ja, eh i den senaste förhöret, eller förra förhöret vi hade med dig så sa du att du hade kryptovalutan, du hade inga pengar på kontot.

H: Mm.

F1: Kan du berätta lite mer om det, vad, varför använder du kryptovaluta?

H: Har gjort det ett tag.

F1: Ja, men varför, vad är syftet med det?

H: Jag har handlat med krypto eftersom att jag har inte haft nått, jo jag har haft ett jobb, jobba ungefär halva året varje år sen jag har swishat mycket med kryptovalutan bara.

F1: Mm.

H: Nånting jag har fastnat vid.

F1: Ja och hur har du gjort då då?

H: Köper och säljer kryptovaluta.

F1: Mm hur går det till då?

H: Det är typ som aktier fast (ohörbart).

F1: Har du liksom några plånböcker?

H: Ja.

F1: Med krypto?

H: Ja plånböcker tillsammans med (ohörbart) ja.

F1: Mm hur ofta lägger du ner tid på det där då?

H: Jämt, jämt och ständig.

F1: Mm, men kryptovalutan vad handlar du för det då?

H: Vad sa du?

F1: Vad handlar du för kryptovalutan?

H: Ingen kommentar.

F1: När du greps så hade du ju en summa pengar på dig.

H: Mm.

F1: Vad, vad kommer dom här pengarna ifrån, vart har du fått dom?

H: Säkert från IK eller nånting.

F1: Vad är det då?

H: Fick ju skadestånd, säkert skadeståndspengarna eller nånting som jag har kvar, jag har levt på eh jobbade halva året sen så fick jag skadestånd så jag har levt på dom pengarna.

F1: Ja och när fick du det skadeståndet då?

H: Vet inte, kommer inte ihåg riktigt exakt men.

F1: Runda slängar?

H: Somras.

F1: Ja och hur mycket var det då?

H: 120.

F1: Ja och vad var det skadestånd för?

H: Jag friades från ett brott.

F1: Okej, eh så det är dom pengarna som du har levt på då?

H: Ja.

F1: Har du fått in pengar från nått annat håll?

H: Nej, inte vad jag vet, inget jag vill kommentera.

F1: Okej, har du fått nån lön under den här tiden, du har ju jobbat som ställningsbyggare?

H: ja jag har fått lön.

F1: Okej, när fick du sista lönen därifrån då?

H: Kommer inte ihåg.

F1: Ja.

Tystnad 20 sekunder

F1: Vi går vidare med lite fler frågor, eh du har ju beskrivit eh en resa till Arlanda när du åker iväg dit, eh skulle du kunna beskriva lite närmare hur det gick till när du blev avsläppt då av Håkan Järpe i närheten av Arlanda, vad var det för plats och varför blev det just där liksom, du har ju berättat tidigare litegrann om det där.

H: Han skulle åka och tanka, så han svängde av höger mot Märsta, jag hoppade av vid viadukten om man kommer från Norrland, så kommer från norrgående.

F1: Ja.

H: Så är det som en viadukt man tar vänster till Arlanda.

F1: Mm.

H: Höger till Märsta, där hoppade jag av, ställde mig vid en busshållplats och vinkade in en taxi.

F1: Ja.

F2: Så det är Eurostop avfarten alltså utan den som är innan?

H: Ja exakt.

F2: Där man, du kommer som till en rondell va så kan man ta höger Märsta och…

H: Ja viadukt där.

F2: … ja precis, så kommer man under motorvägen?

H: Ja precis, under om man kör över motorvägen exakt.

F2: Okej.

H: (ohörbart).

F1: Och är det rätt uppfattat att det var en tillfällighet att det blev där då eller vad det, ville du bli avsläppt där eller?

H: Nej jag ville bara bli avsläppt så nära Arlanda som möjligt, han skulle ju ändå tanka i Märsta så…

F1: Okej.

H: … det blev väl bara smidigt, jag vet faktiskt inte varför…

F1: Ja.

H: … just det blev där.

F1: Just det och den här taxin som kommer då, ringer du efter den eller?

H: Jag vinkar in den.

F1: Du vinkar in den, hur länge fick du stå där innan den kom då?

H: Kommer inte ihåg, fem minuter, tio minuter kanske, nej knappt, fem minuter måste jag ha stått max.

F1: Okej, eh har du nått (ohörbart) telefonsamtal under den tiden när du står där?

H: Nej.

F1: Har du nått telefonsamtal under resan när du åker med Håkan till Arlanda?

H: Nej.

F1: Har du nått telefonsamtal under den tiden du är på Arlanda?

H: Kommer inte ihåg, jag satt vid cafét säkert.

F1: Ja och vilken?

H: Kommer inte ihåg riktigt, tror inte det.

F1: Ja.

H: Innan jag grep så pratade jag i telefon, alltså jag var i luren när jag, när dom tog, när

polisen kom till mig.

F1: Ja.

H: Och tog kontakt med mig, då var jag i telefonsamtal.

F1: Mm kommer du ihåg vem det var med då?

H: Nej.

F1: Du har ju nämnt tidigare om nån typ av tjej eller nånting som eventuellt skulle med.

H: Mm.

F1: Hade du nån kontakt med henne under den här tiden?

H: Vill jag inte kommentera.

F1: Okej, hur mycket betalar du för den här taxiresan?

H: Kommer inte ihåg, en hundring, tvåhundring, jag … nått sånt.

F1: Hur betalade du då?

H: Kontant.

F1: Och när i tid kontaktade du Håkan Järpe inför den här resan?

H: Kommer inte ens ihåg.

F1: Var det nån speciell anledning till att du kontaktade honom?

H: Nej inget speciellt så utan var bara småsnack och sen så skulle han ändå åka, han skulle ändå åka och jobba så då, ja okej, och då hä… då åkte jag med dit, inte mer än så.

F1: Ja (hostar) syftet med samtalet med Håkan, vad var det?

H: Kommer inte ihåg, åka med, kommer inte ihåg mer.

F1: Ja, men när du ringer honom alltså.

H: Jag ringde inte honom, jag skrev till han.

F1: Du skrev till han.

H: Mm.

F1: På, vilket medium då?

H: Eh kommer inte ihåg.

F1: Men är det korrekt uppfattat att syftet att du skriver till honom, det är för att kolla om han ska åka nånstans eller?

H: Nej, jag har ju förklarat att det är, det är en vän som jag bara skrev med högt och lågt, jag ska åka neröver liksom, ja jag ska också neröver, jag ska ner och jobba typ ungefär så vart det.

F1: Men…

H: Sen åkte jag bara med.

F1: … vad är det som gör att du tar kontakt med honom där och då, som jag förstått det på Håkan så hr ni ju inte såhär jättenära kontakt, det är ju inte såhär ofta ni pratas vid eller såhär.

H: Det bl… det vart bara liksom helt random.

F1: Okej, hade du kontakt med nån annan person under den här tiden eller kollade på nån resa?

H: Nej kommer inte ihåg.

F2: Så det är egentligen slumpen som gör…

H: Ja.

F2: … att du åker med honom till Arlanda?

H: Yes.

F1: Och hur skulle du åkt om inte Håkan skulle ha?

H: Tåg.

F1: Tåg?

H: Mm.

F2: Kommer du ihåg om du betalade taxin där ifrån till, busshållplatsen till Arlanda, var det vitt, hoppade in och gav han en hundring för det?

H: Åkte, betalade kontant.

F2: Vet du om han körde taxametern?

H: Det vet jag inte.

F2: Nej.

F1: Fick han nått betalt för den här resan?

H: Vem?

F1: Eh Håkan.

H: Nej.

F1: Ville han ha nånting eller diskuterades inte över huvud taget eller?

H: Nej, han skulle ju ändå åka.

F1: Okej, när det gäller din lägenhet på Baldersvägen 21, du sa att det, i senaste förhör att dina närmaste vänner kände till din lägenhet. Kan du namnge nån av dom här vännerna som kände till din lägenhet?

H: Nej behöver inte namnge nån.

F1: Ja och vad var syftet med det då?

H: Vadå?

F1: Att du inte vill namnge nån?

H: Jag vill bara inte namnge nån.

F1: Ja, den där Louis Vuitton väskan, hur många såna väskor har du?

H: En.

F1: En, ja, vad är det du har i den väskan när du lämnar din lägenhet, kommer du ihåg det?

H: Ingenting.

F1: Ja, du har inte sagt så förut.

H: Ja jag hade tvätt i den som jag flyttade över till andra väskan men den där väskan innehåller ingenting.

F1: Okej.

H: Nått sånt.

F1: Ja, för du har ju tidigare sagt att du hade smutstvätt i den då?

H: Ja, då, det var ju det jag menade, det var, jag hade nån sorts tvätt, smutstvätt eller nånting som jag flyttade över till gröna väskan.

F1: Ja, eh…

H: Lämnade smutstvätten hos, min dotters mamma.

F1: Ja okej.

H: Och det är egentligen…

F1: Brukar hon tvätta dina kläder eller?

H: Nej inte så men, inte så men jag tog bara med lite smutstvätt, jag vet inte vad, varför, därför jag skulle åka iväg så jag lämnade smutstvätt där bara.

F1: Ja.

H: Tanken att jag skulle komma tillbaka bara efter…

F1: Okej.

H: … nån vecka liksom.

F1: Eh Elin hon har ju sagt att, att du inte kom med väskan till henne den dagen.

H: Louis Vuitton väskan?

F1: Mm.

H: Jag kom med den dagen efter då.

F1: Okej.

H: Nått sånt.

F1: Men du har kommit med den till henne i alla fall?

H: Ja.

F1: Har du tagit fel på dag då eller?

H: Ja då har jag tagit fel på dag.

F1: Okej, har du nån typ av bankkort, bankomatkort eller nånting sånt?

H: Mm.

F1: Ja, varför har du så mycket kontanter då?

H: Tycker du att fyratusen sjuhundra spänn är mycket pengar?

F1: Nej men du rör dig ju ofta med kontanter, du betalar taxin med kontanter och dom flesta betalar ju med kort idag.

H: Ja jag gör inte det.

F1: Vad är det som gör att du inte gör det då?

H: Inte vet jag, det, lever inte ett sånt liv riktigt.

F1: Ja, och vad är det för liv du lever då som gör att du inte?

H: Köper hasch och sånt.

F1: Okej.

H: Jag lever ett sånt liv med kontanter.

F1: Mm.

H: Tar ut pengar och sånt, jag tar alltid ut pengar från banken.

F1: Ja men även fast man köper hasch så kan man väl ha bankkort?

H: Och swisha tänker du?

F1: Ja jag vet inte.

H: Knappast.

F1: Jag tänker när du handlar i affärer eller mat eller dylikt.

H: Jag betalar sällan med kort.

F1: Mm.

H: Har jag pengar på kortet och som jag inte har tagit ut ibland, ibland så visst har jag köpt mat på kortet men jag brukar ta ut eller swisha nån annan som tar ut åt mig eller vise versa.

F1: Ja.

H: Jag tycker om och ha kontanter helt enkelt.

F1: Okej, finns det nån annan anledning till att du bara har kontanter?

H: Nej.

F1: Jag tänker vissa, det som vi har hört här som har läst upp så verkar du ju hantera och instruera andra människor i nån slags affärsverksamhet, är det därför som du vill ha kontanter bara?

H: Njae, ingen kommentar.

F1: Ja, eh du är inte folkbokförd i Sverige.

H: nej.

F1: Hur kommer det sig?

H: För att jag sysslar med arbete, hållit på och ska jobba i Danmark.

F1: Mm och hur länge sen var det då?

H: Ett tag sen.

F1: Det står utvandrad till Danmark sen 2011-01?

H: 2011?

F1: Mm.

H: Knappast, då har ni tagit fel, det måste vara 2017.

F1: Ja.

H: Nånting, 2011 var jag inte utvandrad, ni måste ha tagit fel.

F1: Ja.

H: 2017, jag tror inte ens att det är det alltså, jag tror det måste ha varit till och med senare.

F1: Okej.

H: 2011 stämmer inte..

F1: Det stämmer inte.

H: nej.

F1: Men sen 2017 eller?

H: Ja, mer, nått sånt.

F1: Okej men varför står du där fortfarande då om du är i Sverige sen 2017?

H: Jag vet inte, för att jag har levt ett jävla pundarliv, jag har inte haft nån riktig, riktigt ställe och skriva mig på. Bygger ställning mycket och jag bygger s… jag jobbar eller pundar liksom.

F1: Okej, varför blir det så då?

H: Inte fan vet jag, missanpassad, svårt och passa in, så är det.

F1: Eh det är ju en del transaktioner som du har gjort till vissa personer, eh 23-08-04 så gör du en överföring på trettiotusen kronor till Delovan Sheyko. Är det nått som du vill kommentera eller som du kommer ihåg?

H: Nej ingen kommentar.

F1: Ja, 23-10-17 det här är du hörd om tidigare, du swishar nitton och ett halvt tusen till Elmira Geljeva, som är Ildar [redacted]s mamma. Eh person knyten till Dalen nätverket i Stockholm, nåtning där som du vill kommentera?

H: Nej, ingen kommentar.

F1: Ja, 23-09-02 så swishar du sju och ett halvt tusen till Mika T[redacted], nånting där du vill?

H: Nej ingenting.

F1: Mika T[redacted], vilken relation har du till honom?

H: Knappt nån speciell relation, inte vet jag, inge kommentar.

F1: Du vet vem det är eller?

H: Ja jag vet vem det är.

F1: Ja. 23-08-10 så swishar du sjutton tusen till Måns N[redacted]?

H: Mm.

F1: Nått är som du vill kommentera, vad handlar det om?

H: Ja, köpte en el cykel eller nånting sånt där.

F1: Okej.

H: Elsparkcykel.

F1: Mm, vart har du den nu då?

H: (ohörbart) ni har haft den i beslag.

F1: Okej är det den som polisen har haft?

H: Har i beslag.

F1: Okej, du swishar tio tusen till Elin Svedlund 23-08-23 och tio tusen till 23-06-29 eh hur kommer det sig då?

H: Dom skulle åka utomlands tror jag.

F1: Mm.

H: Så jag var snäll och gav dom pengar, det är ju mina pengar, det är ärliga pengar.

F1: Ja.

H: Så jag får det om jag vill med mina pengar hoppas jag.

F1: Mm men du kommenterar dom här två sista men du vill inte kommentera dom här andra överföringarna som du har gjort, vad är det som gör att du inte vill det då?

H: Spelar ingen roll, eh.

F1: Du säger ju att du gör vad du vill med dina pengar.

H: Ja jag gör det, mina pengar så jag väljer väl och kommentera, får kommentera vad jag vill också.

F1: Ja absolut, men jag ställer ändå frågan.

H: Ja då men jag vill inte kommentera men jag gör precis som jag vill med mina pengar ändå, jag har inte gjort nånting.

F1: Mm.

H: Det är mina pengar allting.

F1: Ja men då blir det ju konstigt om du inte vill kommentera…

H: Fortfarande…

F: … när du sitter i polisförhör?

H: … även om jag inte vill kommentera det, de tär fortfarande mina pengar, varför ska jag behöva kommentera det?

H: Därför att du är misstänkt för brott.

H: Ja jag är misstänkt för brott men jag, det där är fortfarande, det är mina pengar, jag gör precis vad jag vill med mina pengar, som inte, alltså jag, visst jag är misstänkt för brott men dom där pengarna det är inte några brottsliga pengar över huvud taget.

F1: Nej men varför kan du inte då kommentera vad det handla rom?

H: För att jag vill inte kommentera det.

F1: Eh Peter Englund, Peppe Englund vet du vem de tär?

H: Ingen kommentar.

F1: Mm, Krister H[redacted]?

H: Ingen aning.

F1: Samuel A[redacted]?

H: Ingen aning.

F1: Robin G[redacted]?

H: Ingen aning.

F1: Pontus Å[redacted]?

H: Nej ingen aning.

F1: Ja men är det korrekt uppfattat att du vet vem Peppe Englund är men du vill inte kommentera men övriga känner du inte igen?

H: Okej, jag har ingen aning om nån, jag vill inte kommentera om nån.

F1: Okej.

H: Om det känns bättre.

F1: Nej jag frågar dig bara. Eh jag ska läsa upp ett beslag, BG3908.1 det är handskrivna papper, eh där det står såhär finns att göra om man vill! Ge det här till brorsan och grabbarna, eh Kristoffer H[redacted], Chris S[redacted] och FB från Luleå, han håller till i Sundsvall, har en skuld 10k, varor nu 20k, 10 till mig och 10 till brorsan. Ursprungsskuld till V Ballick från Luleå, Samuel A[redacted] han är från Luleå, han håller till i Härnösand, i Sundsvall, skuld 80k, en bil plus varor plus bot, 40 till mig, 40 till dig bror, hjärta. Ursprungsskuld till V Ballick i Luleå, V Ballick är min brate här så jag har fått den, två han har inte hittat på dom så jag tar, får tar över dessa. Detta brev går ut via advokat så inget är sprättat eller läst av nån annan än jag.

H: Jag vet inte.

F1: Ingen kommentar., känner du igen det här brevet eller?

H: Ingen kommentar.

F1: Okej, eh det här har ju alltså påträffats då i din lägenhet då, låg under en matta, är det du som har skrivit det här?

H: Nej.

F1: Varför har du det här då?

H: Eh ingen kommentar.

F1: Okej, eh jag läser vidare då saknar dig er som fan, vad är det fel i huvet på OP, Linus är på gruvberget, var med han, hon nu, hörde tjejen hans vart släppt, väntat på Fritte, ska komma ner men inte sett eller hört han än, vill ha ett mekställ från hans gård, he he he, simma lugnt där ute. Bror snart är jag ute, kan jag skicka brev till dig via Sandra? Be hon göra en adressändring, namnskylt, saknar er, hörs och se där bror, hjärta så står det Peppe.

F1: Nånting där som du vill kommentera?

H: Nej.

F1: Är det du som har skrivit det där?

H: Nej.

F1: Vem är det som har skrivit det då?

H: Vet inte, ingen kommentar.

F1: Varför har du dom här breven hos dig då?

H: Ingen aning.

F1: Dom låg ju under din matta?

H: Ja jag vet inte vad dom gör där.

F1: Mm dom här personerna som nämns då, Baerick, OP, Linus, Fritte och Sandra?

H: Ingen aning.

F1: Ja, har du drivit in någon av dom här skulderna som nämns här?

H: Nej absolut inte.

F1: Ja, vet du hur du har fått det här brevet fast du inte vill förklara det?

H: Nej ingen kommentar.

F1: Finns det nån anledning till att det låg gömd under din matta?

H: Jag vet inte, det var bara (ohörbart) hut det har kommit dit.

F1: Ja, ska eh förevisa ett till eh beslag då ifrån Lärargatan då är det en träningsbag, visar en blå träningsbag, och bilden, är det nån som du känner igen?

H: Mm.

F1: Vems är den där bagen?

H: Det är min.

F1: Det är din bag.

H: Det är den jag har, jag gö… jag la den på Lärargatan.

F1: Ja och vad hade du i den där bagen då?

H: Jag vet inte, jag hade såna hr patroner, vape patroner.

F1: Ja kommer du ihåg nått mer du hade där eller?

H: Testo.

F1: Ja, det var ju även några brev som låg däri, handskrivna brev, kommer du ihåg det?

H: Nej.

F1: Sho bror, fått in brev idag av Pontus morsa där han beskriver pajasen OP, umgås med fitthoran NN som har garaget i Bommen, dom två mytar och jävlas, har bett en söderifrån sätta en bot på 50k på OP. Sedan är det väl dags och stänga igen det där garaget i Bommen också kan jag tycka, oväntat vet jag inte om dom två umgås än men plus OP, vilka jävla muppar dom är alltså. Får dom på… eh ska vi se vad det står … imorgon, kan bli alltifrån sex, får dom imorgon, kan bli alltifrån sex månader till två år och två månader till och sitta, jag skiter egentligen, är ute så småningom. Har en hel del nytt bra kött i gruppen nu, så längtar ut till er alla, dottern och Sandra, livet är fullt av barn bror och det är barn och (ohörbart) kan bli kontentan på, verkligheten kommer ikapp alla tillslut, du kan skynda på OP plus NN.

H: Eh jag har ingen aning.

F1: Är det du som har skrivit det där?

H: Nej.

F1: Är det skrivet till dig?

H: Det vet jag faktiskt inte, jag kommer inte ihåg.

F1: Har du nån aning om vem som har skrivit det här då?

H: Ha ringen aning.

F1: Är det Peter Englund som har skrivit det här eller?

H: Det vet jag inte.

F1: Ja men varför har du handskrivna brev då i din bag?

H: Ja säg det, det vet jag inte.

F1: Det enda jag läser sida två i brevet, det enda jag är orolig för Sandra att hon inte ställer till nått och mår bra och sköter sig och djuren, sköt om dig så hörs vi, kärlek och respekt, hjärta. Sidan tre kolla med han om det är generalknas om det knasar, vill inte att du rör den, kan brorsan eventuellt lösa, de vet vart den är osv, eller om det kan vänta så löser jag det när jag är ute. Något om det nu, längtar jag efter dig så det är sjukt baby, tänker på dig och alla djuren så det är inte klokt, men två år går fort. Hör med Mattias A[redacted] om det är nått, sedan Magnus på Legend Bygg om han vill ja men köpa duscher, klinker, sjukt att syrran har eldat upp alla roliga saker, vilken jävla dåre, hahaha. Hörde Tommy skulle lacka fronten, det är najs, snacka om att hoppa i skrivandet, man skriver vad som poppar upp liksom.

H: Jag har ingen aning.

F1: Har du läst det här, känner du igen det?

H: Nej, jag har inte läst det, har ingen aning. Jag vet inte vem som baby, jag fattar ingenting.

F1: Ja.

H: Jag är ingens jävla babe i alla fall.

F1: Sen har vi ett till brev där det står hej mitt allt, förstått att du mår skit men bit ihop, löser detta, har en som varit förbi hemma men jag gick inte in, det stod massa bilar överallt, har epa gård nu alltså, haha. Behövs hundratusen in så har även kollat och fixat med lånet på huset på en och en halv mille för och få till det. Fyra k i månaden, har skickat papper på det till Thomas, i övrig är det Svenne nio k, Marie och Rikard S[redacted] sex k, Tuppen femtio k, Jens och Kicki tio k, städa av som alternativ. Imad är skyldig hundra k, sen fick brorsan två stycken, en på åttio k och en på tjugo k… och så står det under … bror fyrtio, jag fyrtio… och så under 20 k står det … bror tio, jag tio.

F1: Nånting av det där som du känner igen och vill kommentera?

H: Nej.

O: Får jag fatta två frågor, har jag bokat till halv, jag kan några minuter till men sen tjugo i, kvart i behöver jag avvika till annat.

F1: Ja nej men jag tror att vi, om du, om du kan hänga med till kvart i så ska vi nog vara klar till dess.

O: Inga problem.

Tystnad 20 sekunder

F1: Har lite mer brev där, jag ska läsa upp, eh det kommer på fler eftersom, det är synd att jag har haft en hel del att göra, har en på trehundra tusen i Östersund men den måste jag åka på själv, Pontus fick ett år och åtta månader, ut i april och jag fick fyra år, 25:e december 2025 och det var han som såg till att jag hamnade här. Hon ska betala, hon ska se till mina räkningar, ska betala varje månad, tio k i månaden. Eh det här kan du visa brorsan också så

vet han, jag har en mjukis apa därute som brorsan ska ha, men kolla med Micke N om han ahr varit om hämtat upp den, det är het, en trettio års volta.

F1. Ja är det nån som har skrivit det här till dig?

H: Det tror jag inte.

F1: Ja, vad är mjukis apa då?

H: Ingen aning. Tror inte nått av dom här breven är till mig om jag ska vara helt ärlig.

F1: Varför har du dom då?

H: Det vet jag faktiskt inte.

F1: Du måste ju känna igen dom här, du kan ju inte…

H: Jag har inte ens läst dom.

F1: … u har dom dessutom i din bag.

H: Ja men jag har inte ens läst dom.

F1: Okej, eh här har vi ett brev där det står Hej Peter, det Pontus berättade om en viss O, det var även nån snubbe från Njurunda med på det, han som har det i garaget i Bommen, som Pontus och jag trodde var nått slags test om Jenny skulle berätta för mig och du skulle få veta. Jag kan även tänka mig att det var O som försökte knäcka Jenny för han lyckades nästan, hon kunde ju inte kontakta dig om det. Pontus bad mig att skriva, han är ledsen att han inte blev som ni kom överens om, han har pratat med sin advokat som hade sagt att det bara hade blivit båda som fått straff för samma brott, han älskar dig storebror, (ohörbart) brevet, take care Sandra.

H: Jag har inte ens läst det, jag har ingen aning.

F1: Okej, eh och vi har ju varit inne litegrann på ditt, du kallas för Viking sa du ibland.

H: Mm.

F1: Hur kommer det sig?

H: Jag vet inte.

F1: Du vet inte.

H: Svenskar kallas för Viking, oftast, det är ofta att svenskar kallas för det.

F1: Ja men det är väl inte alla som kallas för Viking?

H: Det finns några stycken.

F1: Är det nått, är det nått som du har börjat kalla dig själv eller som andra kallar dig eller vad kommer det ifrån?

H: Det andra som kallar mig det.

F1: Ja, hur kommer det sig då?

H: Ja det vette fan.

F1: När började det, vem var det som var?

H: Jag har ingen aning.

F1: Vilka är det som brukar kalla dig för Viking?

H: Ingen kommentar.

F1: Ja, brukar Elin kalla dig för Viking?

H: Nej.

F1: Är det personer som du inte vill berätta om som brukar kalla dig för Viking?

H: Ingen kommentar.

F1: Ja, eh Peter Ålander känner du honom?

H: Ingen kommentar.

F1: Nej, men vet du vem det är men du inte vill kommentera eller?

H: Ingen kommentar.

F1: Okej, Peter Ålander verkar ju veta vem du är, vet han det?

H: Ingen kommentar.

F1: Eh har du skickat nån telefon till Peter Ålander?

H: Ingen kommentar.

F1: Vad är det som gör att du inte vill kommentera det då?

H: Vill inte kommentera.

F1: Okej. Peter han har ju uppgett i förhör att Viking kontaktar honom och han får en telefon skickad till sig.

H: Ingen kommentar.

F1: Han får ett samtal på den telefonen med information att han kan hämta upp en kasse på Björneborgsgatan och bege sig till en adress på Baldersvägen, nånting här som du vill kommentera?

H: Ingen kommentar.

F1: Eh vi har ju varit inne på hemliga tvångsmedel förut.

H: Mm.

F1: Och vi har ju haft hemlig kameraövervakning på din lägenhet.

H: Mhm.

F1: Och 2023-12-02 21:48 då kommer Tim Lantzidis med Anton Granat vid porten och går in i lägenheten och Anton har ingenting i händerna, 2023-12-02 22:00 kommer Anton ut från lägenheten bärandes på en Stadium outlet påse och lämnar lägenheten

F1: det nånting här som du vill kommentera?

H: Har ju sett, det här har vi ju kollat på innan.

F1: Mm.

H: Kommer inte kommentera.

F1: Diskuterade innan.

H: Jag kommer inte kommentera det.

F1: Okej, och var det korrekt uppfattat att du visste inte vart det här vapnet tog vägen eller…

H: Mm

F1: … vart det tog vägen nånstans, eller var den här kassen tog vägen?

H: Ja.

F1: Vi har ju en hemlig kameraövervakning då från 23-12-03 som är då alltså eh dagen efter från det att Anton har varit där, då kommer Peter Ålander till din adress på Baldersvägen 21A med exakt samma kasse, en Stadium kasse outlet och står utanför din lägenhet då. Nånting där som du vill fundera och…

H: Jag har ingen aning, jag har inte varit i kontakt med honom.

F1: Du har inte varit i kontakt med honom?

H: Nej.

F1: Ja, den här svarta Stadium kassen då, tar du emot den eller kommer den in i din lägenhet igen?

H: Ingen aning.

F1: Inget som du vet om?

H: Nej.

F1: Okej.

H: Ingenting jag har med och göra.

F1: Okej, hur tänker du kring det här då?

H: Vad menar du?

F1: Det som jag berättar om nu?

H: Jag har inte varit i kontakt med han och bett hann göra nånting.

F1: Okej, han säger att han…

H: Om han säger att det är jag, det är inte jag, är inte.

F1: Okej, han säger att han…

H: (ohörbart) hindra procent nån annan som säger åt han och göra det.

F1: Okej.

H: (ohörbart) jag vet inte, jag har ingenting med saken och göra.

F1: Okej, han får ett samtal från Viking säger han och han har fått en telefon skickad till sig av Viking och strax därefter dyker han upp på din adress med den här kassen som dagen innan lämnade lägenheten.

H: Ja det är absolut inte jag i alla fall, han ljuger.

F1: Okej men hur kommer det sig att han utanför din adress då?

H: Vet inte, han hade väl kontakt med den här människan i lägenheten förmodligen.

F1: Okej.

H: Tar väl förgivet att det är jag säkert.

F1: Ja.

H: Utan och veta över huvud taget.

F1: Men Peter Ålander, hur var det där, kände du honom eller inte?

H: Nej ingen kommentar.

F1: Ingen kommentar, då ska vi se. Hur var det, har du nån högtalarpuck tänkte jag säga, en GPS puck?

H: Vet inte, ingen aning.

F1: Ingen aning, har du använt en GPS puck nån gång?

H: Aldrig.

F1: Okej, eh den låg i ett utrymme under bordsskivan hos dig i vardagsrummet, är det nånting som du vill göra anspråk på eller är det inte din?

H: Nej jag tror inte ens att det är min.

F1: Okej.

H: Puck, vad menar du?

F1: Ja en GPS positionerings manick.

H: Nej jag har ingen aning.

F1: Det är inte din eller?

H: Nej.

F1: Pålle, några tankar och funderingar som dyker upp hos dig?

F2: Nej.

F1: Jakob, några tankar eller funderingar?

O: Nej tack ingenting.

F1: Ja, eh Tim några funderingar och tankar kring…

H: Nej.

F: … det som vi har läst upp och påstått och? Ingenting. Eh då gör vi såhär att vi avslutar förhöret i den här delen och så kommer jag ta ett kort förhör i ett annat k-nummer. Så vi avsluta förhöret klockan 12:33.

Förhöret avslutat

Polisen

Material förevisat för Tim i förhör 23/2

Signerat av

Signerat datum

Enhet	Diarienr
Region Nord, Utredning 2 PO Västernorrl	5000-K1520865-23

Originalhandlingens förvaringsplats	Datum	Tid
	2024-03-25	18:12

Involverade personer	Personnummer/Orgnr	Roll
Lantzidis, Tim		Berörd person

Involverad personal	Funktion
Hanna Engström	Uppgiftslämnare

Berättelse

Sammanfattning av material i förundersökningen förevisad för Tim Lantzidis vid förhör 2023-02-23.

Förevisat material för Tim Lantzidis i samband med förhör 2024-02-23

S 1-15 HRA Baldersvägen 21. 2023-11-18 kl 04:03-05:31. Samtal mellan Tim Lantzidis och Anton Granat.

S 16-26 HRA Baldersvägen 21. 2023-08-28 tom 29. Kl 23:13-02:37. Samtal mellan Tim Lantzidis och Anton Granat.

S 27-28 HRA Baldersvägen 21. 2023-11-30. Kl 19:07-19:13. Samtal mellan Tim Lantzidis och Abdimalik Ahmed.

S 29 HRA Baldesrvägen 21. 2023-12-02. Kl 21:54-21:56. Samtal mellan Tim Lantzidis och Anton Granat.

S 30-31 HRA Baldersvägen 21 + samtal. 2023-12-03. Kl 13:47-13-49. Samtal mellan Abdimalik Ahmed och Tim Lantzidis.

S 32-35 Bilder på dörrkrycka ifrån Tim Lantzidis lägenhet, Baldersvägen 21.

S 36-44. Bilder från beslag, lärargatan. Träningsbag med handskrivna anteckningar.

S 45-47. Bilder på handskrivna anteckningar anträffad under dörrmatta i Tims lägenhet Baldersvägen 21.

S 48-51. Bilder på Tims jacka. Foton taget på häktet i Saltvik.

S 52-53 Stillbilder från HKÖ Baldersvägen 21. 2023-12-02 kl 21-48 tom kl 22:00. Anton Granat kommer till Tims lägenhet och hämtas en svart Stadiumbag.

S 54-55 Stillbilder från HKÖ Baldersvägen 21. 2023-12-03. Kl 15:19. Peter Ålander kommer och lämnar en svart stadiumbag. S55 foto på Peter Åhlander.

Polisen

Förhör

Förhör 7

Signerat av

Signerat datum

Enhet	Diarienr
Region Nord, Utredning 2 PO Västernorrl	5000-K1520865-23

Hörd person	Personnummer
Lantzidis, Tim Mikael	19930124-5875

Den hörde är	ID Styrkt	Ställning till misstänkt - målsägande - vittne
Misstänkt	Nej	

Tolk	Språk

Anledning till förhör / Misstankar som misstänkt har underrättats om	Underrättad om misstanke
Mord, Förberedelse till, Gärningsman	2023-12-03
Anledning till förhör / Misstankar som misstänkt har underrättats om	Underrättad om misstanke
Grovt vapenbrott, Fullbordat, Gärningsman	2023-12-03

Ytterligare information om anledning till förhör
Kompletterande misstankeförhör

Underrättad om 12 § FUK	Underrättad om rätt till försvarare	Godtar den försvarare som rätten förordnar	Försvarare/ombud närvarande
Ja			Ja

Försvarare/ombud önskas
Jakob Lindgren

Förhörsledare	Förhörsdatum	Förhör påbörjat	Förhör avslutat
Mats Olof Jonsson	2024-03-05	12:26	13:05

Förhörsplats	Typ av förhör	Förhörssätt
Häktet Saltvik	RB 23:6	Ljudbandsförhör

Förhörsvittne	Utskrivet av
	MJ

Berättelse

Närvarande:

Misstänkt: Tim Lantzidis
Offentlig försvarare: Jakob Lindgren
Fl1. Mats Jonsson
Fl2: Maria Öberg

Tim informeras igen ang strafflindring. Det är inget Tim är intresserad av.

Fl säger att vi kommer att göra som vid tidigare förhör, det kan hända att vi kommer med påståenden eller funderingar. Tycker Tim att detta inte stämmer så säger han till eller stämmer det så vill vi att Tim uppger det. Vi vill gärna att Tim är så öppenhjärtlig som möjligt men Tim bestämmer själv.

Fl säger att vissa av dessa frågor kanske blir upprepningar men att Tim får svara efter bästa förmåga.

Tim informeras att han blev gripen på Arlanda vid terminal 5 sittandes utanför säkerhetskontrollen. Fl säger att en polis kommer fram till Tim och att Tim uppgett att han ska resa med en tjej och att tjejen ska vara på väg till Arlanda.

Ingen kommentar säger Tim.

Fl undrar varför han säger ingen kommentar ?

Tim säger att han orkar inte. Han väljer att inte kommentera detta helt enkelt.

Fl säger att Tim har kommenterat detta tidigare.

Det stämmer. Du sade själv nyss att det kan bli tjatigt och att jag fick välja själv och svara precis som jag vill och då gör jag det säger Tim.

Fl säger att vi ibland ställer dessa frågor för att förtydliga.

Tim säger att han svarat på frågorna tusen gånger.

Fl säger att anledningen är att folk ibland ljuger och har svårt att hålla reda på saker, men Tim vill inte uttala sig om detta ?

Yes säger Tim.

Fl uppger att Tim tidigare hörd mot ett samtal mellan vad vi tidigare påstått är Abdimalik och Tim. Där man använt uttryck som jappa bland annat.

Tim kommer ihåg det.

Fl säger att om han uppfattat det rätt så har Tim uppgett att det inte är han som pratar med Abdimalik.

Tim säger att det är inte han.

Tim tillfrågas om han vet vem Abdimalik pratar med isådanafall ?

Ingen kommentar.

Fl2 frågar om det är samma person som säger att en vän ska låna Tims lägenhet som ligger bakom detta ?

Ingen kommentar.

Tim tillfrågas vad det är som gör att han inte vill eller kan uttala sig ?

Tim säger att han väljer själv.

Fl1 säger att vi kommer ändå ställa frågorna.

Fl1 säger att om Tim inte vetat vem det var kan man bara säga nej, nu säger Tim ingen kommentar ?

Mm säger Tim.

Tim tillfrågas om han är rädd för den personen Abdimalik pratar med ?

Ingen kommentar.

Tim tillfrågas om det är något särskilt som gör att han inte pratar nu men kommer uttala sig vid rättegången ?

Det vet man aldrig säger Tim.

Fl1 frågar om det är något särskilt som gör att han isådanafall inte vill uttala sig nu men då ?

Tim vill inte kommentera helt enkelt.

Personen som Abdimalik pratar med befinner sig den personen i Sverige eller utomlands ?

Tim vet inte det, han kan inte svara på det.

Tim tillfrågas om han vet vad denne person heter på Signal.

Nej, ingen kommentar.

Har Tim haft kontakt med denne personen något ?

Nej säger Tim.

Fl1 säger att vi påstått tidigare att det är Tim som pratar. Hur går hans tankar kring det ?

Det är inte jag ?

Tim tillfrågas om han har något mer att styrka med mer än att säga att det inte är han ?

Tim säger att vi påstår att det är han Tim säger att det inte är han. Tim vet inte hur han ska styrka detta. Vi kan inte pröva det heller genom att det är tredjeparts mikrofon. Tim säger att ni kan inte bevisa att det är han bara säga det. Tim säger att vi får lyssna på dialekter och gå igenom saker ordentligt. Det är inte jag säger. Jag har inget med någon av de samtalen ni påstår är jag. Det är inte jag. Jag sitter i en utsatt position och är åtalad för dessa grejer, han förstår det men sedan ska det gå rätt till hela vägen. Det är lätt att sitta och peka finger säger Tim.

Fl2 frågar om hon förstått det rätt att Tim vet vem personen är men har inte träffat personen ?

Tim säger ingen kommentar på den frågan.

Fl1 säger att Tim tidigare berättat om en pistol han anträffade i sin lägenhet sedan han kom tillbaka efter att en person varit där.

Ja säger Tim. Det är inget där han vill kommentera vidare, han har nog sagt allt.

Tim tillfrågas om han vet hur pistolen kom dit, hur den hamnade i Tims lägenhet ?

Nej säger Tim.

Tim tillfrågas om han har några tankar och funderingar vem som tagit dit den och varför den är där ?

Ja, jag blev förbannad över att jag hittade den i en lite axelremsväska som är fullproppad med dna och skäggmjäll och den hänger där. Lånar man en annans lägenhet, ska man då låna folks

kläder och gömma vapen i kläderna, det är helt sinnessjukt tycker Tim. Inte konstigt att Tims dna finns på vapnet som finns i hans väska som han använder nästan dagligen.

Tim anträffade väskan med vapnet bakom soffkudden.

Tim tillfrågas vem som tagit dit vapnet ?

Tim vet inte ?

Fl frågar om Tim gissar ?

Tim tänker inte gissa och säga en massa saker. Han menar att polisen har kameror.

Tim tillfrågas om han inte vill stå upp för sig själv ?

Tim säger att han tänker inte prata om andra människor, det handlar inte om att stå upp för sig själv.

Tim tillfrågas om han pratat med någon annan om detta ?

Nej säger Tim.

Att du anträffat vapnet säger fl1 ?

Tim säger att han kommer ihåg att när han hittade vapnet så ringde han runt och gnällde litegrand om det.

Fl säger att personen som kommer till Tim vi tror att Tim vet vad han heter vi har också för oss att Tim inte tagit hans namn i sin mun.

Tim kommer inte lägga någons namn säger han.

Fl1 säger att personen heter Abdimalik Ahmed, han säger att han varit i lägenheten. Han har inte haft med sig något vapen till Tims lägenhet, det är inte hans vapen.

Tim informeras att det är i hans lägenhet och det är bara Tims dna på vapnet. Inte Abdimaliks.

Tim tycker inte det är konstigt att hans eget dna finns på vapnet.

Fl1 frågar om denne person skulle jäklas med Tim och lägga det i hans väska ?

Ingen aning, vad ska jag säga. Jag visste innan ni fick analysbesked så visste jag att mitt dna fanns på vapnet. Jag skriker det när jag ringer runt i telefonen att nån jävel lagt vapnet i min väska full med min dna.

Fl1 säger att det tog ganska lång tid innan Tim berättade det för oss ?

Då gjorde det väl det säger Tim.

Fl1 frågar varför det gjorde det ?

Inte fan vet jag, jag har varit i en utsatt position sedan start uppger Tim.

Fl1 säger att Tim kontaktar någon person för att han vill bli av med vapnet om han förstått det

rätt ?

Det är möjligt säger Tim.

Fl1 säger att Tim sagt det tidigare i varjefall.

Tim vill inte berätta om detta igen.

Fl1 säger att det går ganska snabbt från det att Tim kommer in i lägenheten tills Anton Granat kommer till Tims lägenhet och hämtar vapnet. Tim är hörd mot detta tidigare. Kommer Tim ihåg hur hans tankar gick när Tim kommer in i lägenheten och ser vapnet hur gick tankarna ?

Tim säger att han blev upprörd och försökte göra allt för att få bort det från sin besittning eller vad han ska säga.

Fl1 frågar vad Tim gör då ?

Det vet ni, detta har gåtts igenom flera gånger. Tim vill inte berätta igen.

Fl1 säger att då får Tim korrigera fl1 om han har fel för nu kommer fl1 med en massa påståenden.

Fl1 säger att Tim kontaktar Anton Granat som kommer till Tim. Tim kontaktar också någon annan person för att få något ställe att förvara det på som ska vara någonstans på Skönsmon. Anton Granat kommer till Tims lägenhet, tar med sig detta vapen till Skönsmon.

Tim vill inte kommentera detta.

Fl1 säger att Tim i förra förhöret sagt att det skulle läggas i Skönsmon. Varför vill inte Tim kommentera nu ?

Det bli så tjatigt.

Fl1 säger vad fan Tim, han är misstänkt för allvarlig brottslighet och har konsekvent sagt att han inte bär involverad i något alls, han röker lite hasch ibland sedan sitter Tim och är lite halvarrogant för att han inte orkar svara på frågor. Det handlar ju isådanafall om att bevisa sin oskuld.

Tim säger att han svarat på frågorna flera gånger.

Fl1 säger att det är väldigt mycket Tim inte svarat på alls.

Ja men det behöver jag inte heller, jag kommer aldrig berätta om andra personers namn uppger Tim.

Fl1 säger att man kan berätta hur saker gått till utan att nämna andra personers namn om man nu inte har med saker och ting att göra.

Tim säger att han har gjort det på vissa saker inte allt, Tim har inte svar på allt heller.

Fl säger att om vi inte nämner några namn men stämmer det att det kommer en person till Tim och Tim har fixat så att den personen tar pistolen till Skönsmon.

Yes säger Tim.

Fl1 tolkar det som ett ja.

Ja säger Tim.

Tim tillfrågas angående personen på Skönsmon som skulle förvara vem är det ?

Ingen aning säger Tim.

Tim tillfrågas om han inte vet eller inte vill svara.

Ingen aning.

Fl1 säger att han har svårt att tro det eftersom Tim skickar dit Anton Granat.

Tim tillfrågas hur många som känner till att vapnet flyttas förutom Anton och Tim ?

Ingen mer såvitt Tim vet, om någon annan pratat om det kan inte Tim rå för men han har inte pratat med någon fler.

Tim tillfrågas ang Peter Åhlander om Tim känner honom ?

Nej

Tim förevisas en bild på Peter Åhlander ?

Peter känner inte igen honom, det ser ut som en knarkare. Han känner inte igen namnet Peter Åhlander heller.

Fl1 säger att Tim hittar vapnet i sin Bossväska men Anton lämnar med en svart stadium outletkasse. Hur kommer det sig ?

Tim säger att han har med sig Bossväskan hit. Tim säger att han flyttar på vapnet från sin Bossväska till kassen. Tim vet inte vart kassen kom ifrån ursprungligen. Tim säger att det inte är hans kasse.

På fråga vart kassen stod i lägenheten så var det i hallen. Kassen var tom säger Tim

Tim tillfrågas om den var helt tom ?

Tim kommer inte ihåg men någon hade lämnat kvar en massa kläder och då lade Tim ner de kläderna i samma kasse.

Tim tillfrågas om Abdimalik hade med sig någon kasse till Tim ?

Tim säger säkert men han kommer inte ihåg.

Tim tillfrågas vad som händer med vapnet efter att det flyttats till Skönsmon ?

Ingen aning säger Tim.

Tim tillfrågas vad han ger för instruktioner till den som skall hålla vapnet ?

Tim säger att han inte gett några instruktioner till någon.

Fl1 säger att Tim måste ju sagt något, det är ju ett skarpt vapen som Tim vill få bort från hans lägenhet ?

Tim säger att det är någon som ska hålla vapnet för att den som äger det sedan ska hämta vapnet. Det är så Tim uppfattat det, något mer kan han inte svara på.

Fl1 säger den som äger det ska hämta det. Hur kan personen då som håller vapnet veta vem som äger vapnet ?

Tim säger att det kommer väl någon och hämtar det, det behöver ju inte vara ägaren, utan han antar att någon hämtar det. Inte fan vet jag säger Tim.

Fl1 säger att det kan ju inte bara ske av sig själv ?

Inte fan vet jag, det är inte mitt problem. Från det att vapnet lämnat min lägenhet så var det inte längre mitt problem säger Tim.

Fl1 säger att Peter Åhlander uppgett att Viking kontaktar honom och Peter har fått en telefon skickad till sig innan. Han får ett samtal från den telefonen som han antar är från Viking. Peter skulle hämta upp en kasse på Björneborgsgatan sedan bege sig till en adress på Baldersvägen som är Tims adress.

Skitsnack, förmodligen har han blandat ihop det. Någon har säkert nämnt Viking i något sammanhang bara sedan har han uppfattat det så. Tim uppger att han har inte ringt honom. Ni kommer inte hitta någonstans att jag ringt till den här pundaren och sagt dessa saker. Den här killen har säkert bara hittat på något. Han har säkert gått på din straffreduceringshistoria och sedan ljugit ihop en massa i polisförhör uppger Tim.

Tim tillfrågas varför vapnet ska tillbaka till Tims lägenhet ?

Exakt, om jag har så bråttom att mitt i natten flytta det vapnet från lägenheten då hade jag likagärna kunnat lämna kvar det, logiskt tänkt om det skulle tillbaka så tidigt. Förstår ni vad jag menar säger Tim.

Fl1 säger att det kanske är att någon som klantat till det och Tim blir upprörd att personer inte skött sig ?

Nej, jag har inget med det att göra säger Tim.

Tim tillfrågas hur han tänker när Peter Åhlander återkommer med det vapnet ?

Ja det är surt säger Tim.

Fl1 säger att Peter uppgett att Viking kontaktat honom ?

Ja han säger mycket. Jag har inte kontaktat honom. Då kan ju han visa det på sin telefon menar Tim.

Tim tillfrågas om han har någon mer kontakt med Abdimalik ?

Nej säger Tim.

Fl1 säger att Abdimalik återvänder till Tims lägenhet ?

Tim säger att han inte har kontakt med honom och förstår inte varför han återvänder. Tim skulle rent ut sagt säga att han smyger tillbaka till lägenheten. Han är inte välkommen till min lägenhet och Tim fattar inte varför han gick tillbaka överhuvudtaget. Det är fulspel. Någon har spelat bakom min rygg i hela den här grejen säger Tim.

Fl1 säger att Abdimalik tar emot samma kasse som Tim lämnat till Anton Granat, den kommer ju tillbaka via Peter Åhlander.

Tim säger att han inte bett någon att köra tillbaka den.

Fl1 säger att i våra öron låter det lite konstigt. Tim anlitar Anton Granat som lämnar den och sedan har Tim ingen vetskap att exakt samma kasse kommer tillbaka till Tims lägenhet ?

Tim säger att exakt samma person återvänder till lägenheten det visste han inte heller.

Fl1 fortsätter: Peter Åhlander säger att viking kontaktar honom.

Det stämmer inte säger Tim.

Fl2 frågar om Peter Åhlander fått en telefon av Tim ?

Tim säger att han har hört det där namnet någonstans och sitter och ljuger ihop en historia för att få lite straffreducering helt enkelt.

Fl1 säger att det rör sig om en Google pixel telefon som Peter skulle fått ?

Tim säger att han har inte fått ett skit av mig.

Fl1 säger att han ska läsa lite utdrag ifrån HRA rumsavlyssningen från den 2 december kl 22:21. Tim har samtal med en okänd person.

HRA uppläsning

Tim tillfrågas av fl1 om han kommer ihåg något samtal som han haft med någon person gällande händelsen ?

Tim säger att vi skulle ställt dessa frågor mer mot början, det blev svart och Tim ringde runt några samtal. Med vilka och vart det kommer han inte riktigt ihåg.

Fl1 säger att han kommer läsa valda delar från denna HRA-Baldersvägen 21 A. 2023-11-30 till 2023-12-03. (Detta material kommer att finnas i sin helhet i färdig förundersökning)

Tim: Hallå. Bror. Vad händer, vad gör du? Jo bror, kolla här bror, lyssna: han han taggade. Kolla han taggade, han taggade igår till en guzz. Aa bra men bror men han sa, han ba han ba: jag väntar på skjuts härifrån, jag måste gå, jag måste tagga det är knas. Han har suttit och skrivit till mig idag. (Ohörbart) Men bror, du kan inte bara tagga och bli så knas, du kan inte bara lämna sådär och tagga yäni, i så fall får du hämta den om du ska tagga yäni. Det du tog med dig, du får ta det därifrån förstår du. Han ba nä jag ska tagga nu hit och dit. Sen när vi gått in i han..
*OKM: *ohörbart**
*Tim: Bror sen, sen när han tagga vet du vad han gör, jo han tar med sig nyck-eln sen vet du vad han gör? Lämna iväg nyckeln till en unge och sa jag är på väg härifrån, *ohörbart* bror vet du vilken stress det är?*

Tim tillfrågas om han kommer ihåg något av detta ?

Nej, ingen kommentar säger Tim.

Fl1 säger att han skulle lämnat nyckeln till en unge, vilken skulle det vara ?

Ingen aning säger Tim.

Fl1 läser vidare:

Jag sa så här ey vad, vad gör du, var ska du såhär, han ba jag ska iväg såhär jag ba mannen men guzzen då yäni? Han ba du snacka med dina vänner de får lösa det, jag säger mannen mannen vad säger du vaddå, lämna mig såhär? Som en fucking luffare? Så jag sa till han lyssna du ska jobba på donken bror. Du, du har ingenting här att göra du är en feg liten luf-fare sa jag till han, sen jag tog bort han bror. Bror det här är halvhjärtat... fattar du... Bror han får ta en grej, han får ta Bredsand istället.

Tim tillfrågas vad detta handlar om ?

Ingen aning säger Tim.

Tim tillfrågas om han vet vem han pratar med men vill inte uppge det ?

Ingen kommentar säger Tim.

Fl1 läser vidare:

Tim: Han ska, bror jag ställer upp bror jag hjälper till med min egen yäni min egna jacka bror, full med min egen DNA. Han dumpa tabben hemma hos mig i min väska som är full med min DNA och han skiter i. Sen, sen när han tagga sen han säger såhär, det är hett det är hett, hit och dit. Bror om det är hett bror rädda allt, alltså säkra allt och tagga yäni inte såhär lämna alla andra med skiten och sticker för att du får kalla. Förstår du vad jag menar? Förstår du vad som blivit fel för mig? Man ba lämnar grabbarna som att man, man, som du vet det är precis det jag känner typ såhär, om dom märker, om dom är typ på väg hit, han alltså skulle lämna allting här och sticka. Asså han skulle...

Tim: Han lämna mig på allting och tagga yani. Fattar du?
Tim: Bror han är inte beredd att brösta ett skit för nån bror. Han är inte be-redd att ställa upp på nån. Bror han är värsta fittan bror.
*OKM: *ohörbart**
Tim: Bror vi ska egentligen wackish han ba walla bror mannen.

Tim tillfrågas vad detta betyder ?

Ingen kommentar säger Tim

Tim tillfrågas varför han inte vill kommentera detta ?

För att jag inte behöver säger Tim.

Fl1 säger att det vore bra om han gjorde det.

Tim säger att han kommer inte ens ihåg detta, han var så förbannad, bara svart.

Fl1 läser vidare:

Mannen det var du som tog hit den det är du som får flytta på den yani.

Tim säger att han kan inte kommentera detta.

Fl1 säger att känslan blir att Tim har vetskap eller påstår att den killen tagit dit vapnet och Tim är uppenbarligen förbannad på honom över detta.

Uppenbarligen men jag minns inget av detta, blackout så förbannad blev jag över hela skiten säger Tim.

Tim tillfrågas om han är förbannad på den här personen för att han tagit dit ett vapen och sjabblat till det ?

Ja säger Tim.

Det är då Abdimalik om jag förstår det rätt säger fl1 ?

Ingen kommentar säger Tim.

På fråga varför han inte vill kommentera det så säger Tim att han inte vill prata om en massa luffare och skit.

Fl11 säger att det är honom Tim pratar om här ?

Fl läser vidare:

Mannen han är värsta horan, bror bror bror kolla, om det hettar till, han är inte beredd att brösta ett skit bror. Det var, det var det var därför jag drömde typ mardrömmar.

Dom kommer hitta hit, och jag kommer att åka på allt yani. Han lägger allting på mig och sticker.

Tim: Och då har jag gjort det, och jag har fått lägga ut para för att ta den här grejen i säkerhet till och med, förstår du. Jag har jobbat hela dagen med det här bror, jag har, fucking knullat min hjärna hela dagen bror.

Tim: Bror jag har sagt till våran broder, Masri, bror jag vill aldrig mer se han bror. Jag vill aldrig höra av han jag vill aldrig mer se han. Bror blanda aldrig in mig och han igen bror walla, mammas död.

Ja säger Tim, han är inte speciellt välkommen dag två om man säger så om du förstår vad jag menar säger Tim.

Fl2 frågar vad då anledningen är att Tim lämnar dörren olåst ?

Tim säger att han förklarat det innan.

Fl1 frågar om det är korrekt uppfattat att Tim anordnar att vapnet försvinner därifrån men vet inte hur vapnet kommer tillbaka till Tims lägenhet igen ?

Ja säger Tim.

Fl1 säger att Peter Åhlander var ingen person Tim visste vem det var.

Nej säger Tim.

Fl2 frågar vad Tim gör och hur han hanterar vapnet när han hittar det i väskan ?

Tim uppger att han blir förbannad, det är ganska mycket luckor. Han blev förbannad och gjorde sig av med det kan man säga.

Fl1 frågar om Tim brukar hantera vapen, förvara vapen eller diskutera vapen ?

Nej säger Tim, inte vad han kommer ihåg.

Lägenheten

Tim tillfrågas om han vid något tillfälle tagit hjälp av någon annan person för att betala hyran till lägenheten och isådanafall vem ?

Tom undrar vad det har med detta att göra ?

Fl1 säger att det kan vara frågor som är relevanta för utredningen. Tim väljer om han vill svara eller ej ?

Tim säger att det har han gjort men kommer inte ihåg vem riktigt. Det rör sig nog om en person. Tim har alltid betalat hyran själv annars.

Tim vill inte uppge vem det är. Betalningen har skett via swish och eller någon överföring, inte kontant.

Tim tillfrågas vem förutom Elin som känner till vem Tim hyr av ?

Tim har ingen aning.

Tim tillfrågas om han kan namnet på den han hyr av ?

Tim säger ja men han tänker inte sitta och säga namnet på en massa personer.

Tara Hult säger fl.

Tim tillfrågas om han bett någon annan person ta kontakt med henne isådanafall varför ?

Tim har ingen aning, gällande vad ?

Tim tillfrågas om Tim lämnat ut taras nummer till någon person ?

Tim har ingen aning, vad har det med detta att göra.

Fl säger att ifrån mobiltelefonextraktion 2023-5000-BG140279-1 då är det snapchat mellan Elin Svedlund och Viking, där Viking skriver. Skriv sms till det här numret med min hyresvärds nummer. Elin skriver: Gjorde det ändå , okej.

Fl1 säger att Viking sedan uppgett ett nr. Elin svarar: Betalar hyran i morgon på banken igen

eller ?

Fl1 säger att det är Tara Hults telefonnummer som skickas till en Edwin T********. Vet Tim vem det är ?

Ingen kommentar.

Fl1 säger att han jobbar på WH service i Sundsbruk.

Okej säger Tim.

Fl1 frågar varför han ska ha Taras nummer ?

Ingen kommentar.

Fl1 frågar varför Tim inte kan svara på det ?

Tim säger att han har för sig att han skulle betala hyran åt Tim en gång för Tims bankid funkade inte eller om mobilen var trasig. När det gäller relationen till Edwin T******** så har Tim ingen kommentar.

Fl1 tolkar det som att det är en person Tim känner eftersom han ska betala hyran för Tim ?

Mycket möjligt säger Tim. Han har betalat hyran för Tim.

Fl2 säger att vi vet att Elin betalat hyran för Tim men varför gör han det ?

Tim kommer inte ihåg.

Fl2 säger att detta är några dagar innan Tim åker iväg.

Tim kan inte svara på det.

Tim tillfrågas om någon ska låna lägenheten när han är borta ?

Tim säger att det var tänkt att någon skulle låna den.

På fråga om det var han som fick tara Hults nummer ?

Ingen kommentar.

Tim tillfrågas hur länge han tänkt vara borta ?

Två veckor kanske säger Tim.

Tim tillfrågas om det är under den perioden lägenheten skulle lånas ut ?

Mycket möjligt uppger Tim.

Tim tillfrågas om det var bestämt ?

Tim säger att för han var det bestämt.

Tim tillfrågas när personen skulle få tillgång till lägenheten ?

När jag åkt hem säger Tim.

Fl1 säger att Abdimalik var ju där, skulle de vara där samtidigt ?

Tim säger att det var inte tänkt att han skulle vara där utan när jag åkte skulle det vara en annan person i närheten som skulle kunna låna lägenheten vid behov.

Fl1 säger att den informationen som Tim fick från början från personen som han gjorde en tjänst och som Tim inte vill uppge vem det är då skulle ju Abdimalik vara hos Tim. Hur länge var det bestämt att han skulle vara där ?

Ingen kommentar.

Fl1 säger att det måste ju Tim veta om han bestämt med en annan person om denne skulle vara där i två veckor.

Tim säger att det var inte så länge, han kommer inte ihåg om han ska vara helt ärlig.

Fl1 säger att Tim blivit hörd mot detta samtal tidigare mellan Abdimalik och den som vi påstått är Tim 2023-12-03.

Fl1 läser: Nä bror jappa, jappa han bara, hur du jappar jag skiter i eller om folk står bredvid han jag skiter i eller inte skiteri, jappa han bara. Om folk blir träffad och sånt skit i samma.

Tim tillfrågas vad hans tolkning av detta samtal är ?

Ingen aning säger Tim.

Fl1 säger att Tim vet ju vad jappa betyder.

Tim uppger att det kan betyda hur många olika saker som helst.

Som vad frågar fl1 ?

Allt möjligt, han kan inte säga allt.

Fl1 ber Tim berätta vad det betyder förutom att skjuta ihjäl någon ?

Tim säger mycket olika saker.

Som vad frågar fl1 ?

Det spelar ingen roll, det behöver inte betyda att skjuta ihjäl någon.

Vad betyder det mer då frågar fl1 ?

Ingen kommentar säger Tim.

Om folk blir träffad skit i samma läser fl1.

Fl1 säger att Tim har hört att jappa betyder att ta ihjäl, skjuta någon ?

Nej säger Tim.

Fl1 tror att Tim hört det och vet betydelsen av det.

Tim säger att det betyder många saker. Det blir svårt för Tim att veta vad personerna menar, han kan inte svara på det.

Tim tillfrågas om det inte är han i samtalet så kan han väl kommentera ?

Tim säger att vad vet han om det samtalet, det är inte ens han, vad fan vet han om det samtalet.

Fl1 säger att då kan ju Tim kommentera hans tolkning av det ?

Nej säger Tim.

Fl1 läser från samma datum 2023-12-03:

Om du sätter på kameran yani du behöver inte gå in och filma igen om du sätter på kameran alltså efter att du plöjt han du kan bara ta upp telefonen och visa mig. Jag kommer filma min skärm, fattar du.

Tim har ingen aning vad de pratar om.

Fl1 frågar vad det låter som de pratar om ?

Ingen aning säger Tim.

Förhöret avslutas kl 13:05

Polisen

Förhör

Förhör 8

Signerat av

Signerat datum

Enhet	Diarienr
Region Nord, Utredning 2 PO Västernorrl	5000-K1520865-23

Hörd person	Personnummer
Lantzidis, Tim Mikael	19930124-5875

Den hörde är	ID Styrkt	Ställning till misstänkt - målsägande - vittne
Misstänkt	Nej	

Tolk	Språk

Anledning till förhör / Misstankar som misstänkt har underrättats om	Underrättad om misstanke
Mord, Förberedelse till, Gärningsman	2023-12-03
Anledning till förhör / Misstankar som misstänkt har underrättats om	Underrättad om misstanke
Grovt vapenbrott, Fullbordat, Gärningsman	2023-12-03

Ytterligare information om anledning till förhör

Tim Lantzidis och Abdimalik har tillsammans och i samförstånd med varandra och/eller annan person planerat och förberett att beröva livet av okänd målsägande. Tim Lantzidis har därvid upplåtit sin bostad till Abdimalik som skulle utföra skjutningen, instruerat och förevisat honom olika vägar till/från bostaden, erbjudit kläder och mat samt hanterat den pistol och ammunition som skulle användas vid brottet. Lantzidis har i vart fall främjat gärningen med råd och dåd då han agerat på sätt som beskrivits. Det hände den 30 november ¿ 3 december 2023 i Sundsvall.

Underrättad om 12 § FUK	Underrättad om rätt till försvarare	Godtar den försvarare som rätten förordnar	Försvarare/ombud närvarande
Ja			Ja

Försvarare/ombud önskas
Jakob Lindgren

Förhörsledare	Förhörsdatum	Förhör påbörjat	Förhör avslutat
Maria Öberg	2024-03-21	10:43	10:57

Förhörsplats	Typ av förhör	Förhörssätt
Häktet Saltvik	RB 23:6	Ljudbandsförhör
Förhörsvittne	Utskrivet av	Konceptförhör
	MÖ	

Berättelse

Närvarande vid förhöret är förhörsledare Maria Öberg, Mattias Lundström, den hörda Tim Lantzidis och hans försvarare Jakob Lindgren. Förhöret spelas in digitalt och skrivs som sammanfattning.

Tim informeras om att detta är till tidigare delgivna misstankar

Tim Lantzidis och Abdimalik har tillsammans och i samförstånd med varandra och/eller annan person planerat och förberett att beröva livet av okänd målsägande. Tim Lantzidis har därvid upplåtit sin bostad till Abdimalik som skulle utföra skjutningen, instruerat och förevisat honom olika vägar till/från bostaden, erbjudit kläder och mat samt hanterat den pistol och ammunition som skulle användas vid brottet. Lantzidis har i vart fall främjat gärningen med råd och dåd då han agerat på sätt som beskrivits. Det hände den 30 november – 3 december 2023 i Sundsvall.

Tim har ingen kommentar på detta.

Tim tillfrågas om Google Pixel-telefonen som han hade på sig då han greps hur länge har han haft den?
Han kan inte svara exakt hur länge han har haft den. Han hade fixat SIM-kort till den ett tag innan och han kommer inte ihåg hur länge han har haft. Han är osäker på när det var han skaffade telefonen. SIM-kortet skaffade han strax innan han greps och det kommer från Spanien.

På fråga hur han fått det säger han att han köpte det av Rödluvan och vargen då han var i skogen.

På fråga hur det gick till när han köpte själva telefonen så köpte han den av Rödluvan och vargen.

På fråga varför skaffade han en sådan telefon när han redan hade annan telefon så svarar han att han hade han ingen annan telefon. Den han hade innan gick sönder strax innan han skaffade den här telefonen. Den slutade att fungera.

Tim tillfrågas om Samsung telefonen som slängde i papperskorgen utanför hans bostad, hur länge hade han haft den? Det kommer inte Tim ihåg

På fråga hur den gick sönder så kommer han inte ihåg det heller.

På fråga om det är Tim som har förstört telefonen så säger han nej.

Tim ombeds berätta om anledningen till att han slänger mobilen i papperskorgen och han undrar om han skulle ha sopsorterat den istället? Han slängde den för att den var trasig.

På fråga om han har försökt att laga mobilen då det kan finnas saker på den som man vill ha kvar såsom bilder så säger han nej det hade inte han.

På fråga om det var den mobilen som han ersatte med Google Pixel telefonen eller om han den innan svarar han att det var den han hade den innan och ersatte den med Google Pixel telefonen.

På fråga om han hade båda telefonerna ett tag svarar han nej.

På fråga om han använt Samsung telefonen något sedan han köpte Google Pixel telefonen svara han ingen kommentar.

På fråga hur Tim kontaktade sin granne Anton Granath så att denne kom dit till honom säger han ingen kommentar.

På fråga vilken telefon Tim använde då säger han ingen kommentar.

På fråga vad var det Tim gav Anton i Stadium kassen säger han ingen kommentar.

På fråga vilka instruktioner fick Anton avseende kassen säger han ingen kommentar.
På fråga om Anton fick några pengar av Tim säger han ingen kommentar.
På fråga om Anton fick någon narkotika av Tim säger han ingen kommentar.

På fråga om Tim har haft något tv-spel eller spelkonsoll i lägenheten på Baldersvägen säger han aldrig och sedan blir han osäker och säger ingen kommentar

Genom att läsa igenom får Tim ta del utskrift av HRA-samtal från 2023-10-27 kl.01:00 där Hamse Samatar är hemma hos Tim och de pratar om lurar.

På fråga vad det är som Tim och Hamse Samatar pratar om säger han ingen kommentar.

Hamse säger i samtalet att han inte har någon lur och Tim säger att han får en imorgon.
Tim säger också att det kommer tre lurar imorgon.

På fråga vad det här är för lurar som de pratar om säger Tim ingen kommentar.Tim frågar i samtalet vem är det och Hamse svarar det är Mr Smith.

På fråga vem Mr Smith är säger han ingen kommentar.
Tim säger i samtalet att han löst lurar till en adress och säger du ska ha en lur jag löste en till dig, han har sagt hela tiden du måste ju ha en, jag löste det.

Tim informeras om att uppfattningen är att han ordnar mobiltelefoner-lurar till Hamse och även till andra.

På fråga vad han säger om det säger han ingen kommentar.

Genom att läsa igenom får Tim ta del utskrift av HRA-samtal från 2023-11-30 kl.19:10.
Det är ett samtal som Tim har med Abdimalik.

På fråga vad menar Tim med uttrycket äre K9 då äre ju ändå K9 fattar du säger han ingen kommentar.

Tim tillfrågas om det är något i ärendet som han vill berätta om eller om det är någon utredningsuppgift som han önskar få utförd så säger han nej.

Jakob Lindgren tillfrågas om han har några frågor och han säger nek.

Förhöret avslutas kl.10:57.

Polisen

Förhör

Förhör 1

Signerat av

Signerat datum

Enhet	Diarienr
Region Nord, Utredning 2 PO Västernorrl	5000-K1520865-23

Hörd person	Personnummer
Ahmed, Abdimalik Xamud	20020102-4114

Den hörde är	ID Styrkt	Sätt	Ställning till misstänkt - målsägande - vittne
Misstänkt	Ja	Dataslagning av PA Molly Bergquist	

Tolk	Språk

Anledning till förhör / Misstankar som misstänkt har underrättats om	Underrättad om misstanke
Mord, Förberedelse till, Gärningsman	2023-12-03

Ytterligare information om anledning till förhör

Abdimalik misstänks för förberedelse till mord genom att tillsammans med Tim Lantzidis förberett utförandet av ett mord på okänd målsägare fram till den 2023-12-03 i Sundsvall.

Grovt vapenbrott genom att olovligen hanterat en pistol som omfattas av vapenlagen, brottet anses vara grovt då vapnet anses vara av särskilt farlig beskaffenhet samt har innehafts i en sådan miljö att det typiskt sett kan befaras komma till brottslig användning. 2023-12-03 i Sundsvall.

Underrättad om 12 § FUK	Underrättad om rätt till försvarare	Godtar den försvarare som rätten förordnar	Försvarare/ombud närvarande
Ja			

Försvarare/ombud önskas
Önskar Caroline Diederichsen

Förhörsledare	Förhörsdatum	Förhör påbörjat	Förhör avslutat
Molly Bergquist	2023-12-03	18:08	18:11

Förhörsplats	Typ av förhör	Förhörssätt
Sundsvalls polisstation	RB 24:8	Ljudbandsförhör

Förhörsvittne	Utskrivet av
	MB

Involverad personal	Funktion
Caroline Perming Öhman	Biträdande förhörsledare

Berättelse

Abdimalik delges brottsmisstankar enligt ovan samt sina rättigheter enligt FUK12§ samt FUK12c§.

Abdimalik önskar att försvarare närvarar. Han vill ej uttala sig om inställningen till brottet utan att försvararen är närvarande.

Förhöret avslutas.

Polisen

Förhör

Förhör 2

Signerat av

Signerat datum

Enhet	Diarienr
Region Nord, Utredning 2 PO Västernorrl	5000-K1520865-23

Hörd person	Personnummer
Ahmed, Abdimalik Xamud	20020102-4114

Den hörde är	ID Styrkt	Sätt	Ställning till misstänkt - målsägande - vittne
Misstänkt	Ja	Via daktningsbild. Av Pa Molly Bergquist	

Tolk	Språk

Anledning till förhör / Misstankar som misstänkt har underrättats om	Underrättad om misstanke
Mord, Förberedelse till, Gärningsman	2023-12-03
Grovt vapenbrott, Fullbordat, Gärningsman	2023-12-05

Ytterligare information om anledning till förhör

Abdimalik misstänks för förberedelse till mord genom att tillsammans med Tim Lantzidis förberett utförandet av ett mord på okänd målsägare fram till den 2023-12-03 i Sundsvall.

Abdimalik misstänks för grovt vapenbrott genom att olovligen hanterat en pistol som omfattas av vapenlagen, brottet anses vara grovt då vapnet anses vara av särskilt farlig beskaffenhet samt har innehafts i en sådan miljö att det typiskt sett kan befaras komma till brottslig användning. Fram till och med 2023-12-03 i Sundsvall.

Underrättad om 12 § FUK	Underrättad om rätt till försvarare	Godtar den försvarare som rätten förordnar	Försvarare/ombud närvarande
Ja			Ja

Försvarare/ombud önskas
Caroline Diederichsen

Förhörsledare	Förhörsdatum	Förhör påbörjat	Förhör avslutat
Molly Bergquist	2023-12-05	11:03	11:56

Förhörsplats	Typ av förhör	Förhörssätt
Polisarresteb Sundsvall	RB 23:6	

Förhörsvittne	Utskrivet av
	MB

Involverad personal	Funktion
Caroline Perming Öhman	Biträdande förhörsledare

Berättelse

Förhörsledare 1 (förkortas nedan F1): Molly Bergquist
Förhörsledare 2 (förkortas nedan F2): Caroline Perming-Öhman

Försvarare Caroline Diederichsen närvarar vid förhör.

Nedan följer en sammanfattning av förhöret. Förhöret i sin helhet finns i FILIP.

Förhörsledarens anteckningar skrivs nedan i kursiv stil.

Abdimalik delges misstankarna enligt ovan samt sina rättigheter enligt FUK12§ samt FUK12c§.

Abdimalik tillfrågas om vad han förstår misstanken samt sina rättigheter. Abdimalik frågar vad som menas med "Tim Lantzidis" och frågar om det är platsen. F1 förtydligar att det är en person. F1 frågar vad Abdimalik tänker när han hör brottsmisstankarna. Abdimalik vet inte vad han ska svara och undrar om F1 har några frågor. F1 bekräftar att F1 har frågor och Abdimalik uppger att det är bättre att F1 ställer frågor.

F1 frågar vad Abdimalik gjorde i Sundsvall. Abdimalik uppger att det inte är en ny plats, han brukar vara i Sundsvall. Han har varit i Sundsvall sedan han var 18–19 år och gick i skolan. Han har vänner här som han umgås med. F1 uppger om det stämmer att han är skriven i Söderhamn vilket han bekräftar.

Abdimalik tillfrågas hur länge han varit i Sundvall denna gång, Abdimalik uppger att han kom till Sundvall samma dag. Han var i Sundsvall även under den helgen. Abdimalik kom till Sundsvall på torsdag eller fredag, han är inte säker. Han skulle träffa en tjej som han träffade. Efter det var han i Sundsvall och chillade samt umgicks med vänner. Men han var i Sundsvall för att träffa en tjej. På frågan när han skulle träffa tjejen uppger Abdimalik att precis när han kom till Sundsvall så var hon i Söderhamn för att lämna några saker. Abdimalik vet inte exakt när det var men tror att det var torsdagen. Abdimalik uppger att han kom på torsdagen, vad han tror, sedan åkte han iväg och sedan kom han tillbaka samma dag som han blev gripen. F1 frågar vart Abdimalik var när han åkte iväg, Abdimalik svarar att han var hemma i Söderhamn. Abdimalik tillfrågas vem tjejen han skulle träffa var, Abdimalik vill inte gå in på det.

F1 frågar vart Abdimalik bott när han vart i Sundsvall. Abdimalik berättar att första dagen han kom hit visste han att tjejen skulle till Söderhamn. När Abdimalik kom till Sundvall visste han inte om hon skulle komma tillbaka till Sundsvall eller vara kvar. När han var på väg så glömde han bort sin telefon som är lite trasig, han använder den inte så mycket. Han kunde inte få tag på henne på något sätt. Han kunde få tag på någon av sina vänner och Abdimalik tror att han bad någon av sina vänner att ringa henne och fråga om hon var i Söderhamn eller inte. Vännen kollade med henne och hon sa att hon var tillbaka i Sundsvall. Innan dess var Abdimalik hos en vän och softade vilket var på samma plats. Abdimalik uppger att vännen inte bor där men att Abdimalik fick vänta där för att det inte var någon annan som svarade. Han gick dit för att hålla sig varm, softa och spela där tills hon kom tillbaka. Abdimalik tror att det var på torsdagen han var där. Abdimalik upprepar att han inte är säker om det var en torsdag eller fredag.

Abdimalik berättar att han kom till Sundvall och tjejen var i Söderhamn, han gick då till den adressen. Sen åkte han därifrån till henne. På fråga var Abdimalik åkte efter det uppger Abdimalik att han var hos henne på kvällen och sov där. Dagen efter var han ute och chillade lite. Han rökte *(joint)* och planerade att gå ut på klubben på lördagen. Det blev inte av då Abdimalik blev stoppad av polisen som hittade lite narkotika på honom. Han fick komma in till arresten och släpptes sedan, då orkade han inte gå ut.

F1 frågar vilken natt det var Abdimalik sov med tjejen. Abdimalik vet inte om det var torsdag eller fredag men uppger att han sovit där flera gånger innan. F1 uppger att Abdimalik uppgett att han kom tillbaka till Sundsvall samma dag som han blev gripen. Abdimalik ombeds att berätta vad som händer från att han sov hos tjejen till att han blev gripen. Abdimalik uppger att han sov hos tjejen, hos henne. Dagen efter hade hon lite saker att göra. Abdimalik hade en kompis som var i Hudik på kvällen, Abdimalik skulle till Söderhamn och sökte någon som kunde köra honom via hans vänner. Han var trött, hade smutsiga kläder och resväska. Han

ville tillbaka och chilla hemma för att han skulle tillbaka till Sundsvall dagen efter. Abdimalik hörde av sig till vännen i Hudik och sa åt honom att komma och hämta honom vilket han gick med på. Det tog lite tid eftersom att den killen var med en tjej. Killen kom till Abdimalik runt två på natten. De var framme 04:30 i Söderhamn. Abdimalik sov två timmar. Det fanns ett tåg som skulle åka. Abdimalik skulle åka tillbaka till Sundsvall samma dag klockan 14:00 med samma vän som skulle träffa sin tjej. Abdimalik skulle till Sundsvall för att träffa en vän så istället för att vänta på sin vän till klockan 14:00 tog Abdimalik tåget. Abdimalik kunde då göra sina grejer och sedan vänta på sin vän, det var därför han tog tåget på morgonen.

F1 frågar vad Abdimalik gör när han kommer tillbaka till Sundsvall. Abdimalik försökte kolla vilka som var vakna. Det var inte så många vakna. Abdimalik förstår att de varit ute och festat, så det var inte många som svarade. Det var en vän till Abdimalik som svarade och Abdimalik frågade om det fanns någon han kunde åka med. Vännen sa att det fanns en kille som kunde hämta honom om 15 minuter. Abdimalik gick ut och det kom en kille och hämtade honom. På frågan vart han åkte då uppger Abdimalik att han åkte till adressen där han varit och chillat. F1 frågar vem det är som bor på den adressen, Abdimalik har ingen aning. F1 frågar vem det är som sagt att han kan bo där, Abdimalik svarar att han bara chillat där. Abdimalik uppger att det var olika vänner, han antar att det är någon vän till hans vänner. Han vet inte, men uppger att det verkar vara en ungdomslägenhet. F1 frågar när Abdimalik kom till lägenheten, Abdimalik vet inte exakt vilken tid men han kom dit på förmiddagen. På frågan vad han gjorde i lägenheten uppger Abdimalik att han tror att han rökte först. Sen var han bara där och han var trött. Han försökte hålla sig vaken. F1 frågar hur han kom in i lägenheten, Abdimalik uppger att det var öppet.

F1 frågar var tjejen som Abdimalik träffade bor, han uppger att hon bor i Sundsvall. På frågan om han vill precisera det mer uppger Abdimalik att hon bor i Bredsand. På frågan hur länge det var tänkt att Abdimalik skulle vara i lägenheten uppger han att väntade på att åka därifrån. Personen som bor där var på väg för att stänga, Abdimalik kunde inte lämna någons hus öppet. Han var där i några timmar innan polisen stormade. F1 uppger att Abdimalik sa att den som bodde i lägenheten skulle stänga, Abdimalik uppger att han inte vet om det var han som skulle stänga. Han vet inte vem som skulle stänga och han vet inte vem som har lägenheten. Han vet inte vem som har nyckeln eller vem som bor i lägenheten.

F1 berättar att när Abdimalik greps så anträffades ett vapen med skarp ammunition i, Abdimalik ombeds att berätta om det. Abdimalik uppger att det inte finns så mycket att berätta om det. F1 frågar hur det kommer sig att det var ett vapen i lägenheten. Abdimalik berättar att när han kom till lägenheten var det mycket rörelse vid trapporna. Efter en stund sa hans vän att det kommer att komma en kille som har med sig kläder till killen som bor i huset. Det var ett par skinnskor, en jacka och jeans. Abdimalik tog emot det i huset och sedan var det en annan kille som kom och letade efter honom som hade huset. Han hade också grejer till honom. Enligt Abdimalik är det en lägenhet där många ungdomar chillar. Till slut kom det en unge med en påse, Abdimalik la den på bordet och rökte klart sin joint. När han skulle sova kollade han påsen och vad som fanns i. Han tog inte ut kläderna som fanns men när han kom till den påsen så var vapnet där.

Abdimalik ombeds att beskriva påsen. Han uppger att det var en liten påse, typ en sån påse som finns där det finns frukt, fast svart. På frågan om det var något mer i påsen svarar Abdimalik nej. F1 frågar vad det var för kläder, Abdimalik uppger att det var tvätt och sånt. De var i huset. F1 frågar om kläderna hade något att göra med vapnet vilket Abdimalik svarar nej på.

F1 frågar vad det var för vapen. Abdimalik vet inte, han har inte koll på vapen. Han ombeds

att beskriva hur vapnet såg ut, Abdimalik vet inte. Han har ingen koll på sånt. Han ombeds att beskriva det, han uppger att det var ett litet vapen. Han vet inte vad det var för typ av vapen, hur stort eller vad som fanns i det. Det var inte mer än så enligt Abdimalik, han ville bara gå därifrån. Han väntade på någon som skulle stänga dörren, det var inte hans grej att gå igenom vad det var för vapen. Han är inget proffs på det. F1 frågar vad Abdimalik gör med vapnet när han hittade det. Abdimalik frågar vad en vanlig person skulle gjort som såg ett vapen? Han undrade om det var ett riktigt eller inte. Han skrev till vännen och frågade om vapnet var riktigt, vilket vännen svarade ja på. Det fanns en "guzz" som skulle hämta det, hon kom inte och det var hon som skulle stänga dörren. Känslan som Abdimalik hade då var att han hade många frågor.

F1 undrar vad Abdimalik gjorde med vapnet. När han såg vapnet la han tillbaka de på exakt samma plats. F1 frågar vad Abdimalik menar med "guzz", Abdimalik uppger att det är en tjej. F1 frågar hur Abdimalik fick veta att det var en tjej som skulle komma, Abdimalik berättar att han frågade. F1 frågar om Abdimalik hade handskar när han hittade vapnet. Abdimalik uppger att han hade sina kläder, han hade inte tagit av sig någonting. Han kom dit med handskar. På frågan hur lång tid det tog från att han kom till lägenheten till att han hittade vapnet. Abdimalik vet inte hur lång tid det var, det var folk som knackade på dörren hela tiden. F1 frågar om han precis kommit dit eller om han varit där ett tag. Abdimalik uppger att han varit där och rökt en joint. Han har ingen koll på tider, tiden kan gå snabbt eller långsamt när man röker enligt honom. Då har man ingen riktig koll menar Abdimalik.

F1 uppger att polisen tror att vapnet skulle användas för att utföra ett mord och Abdimalik tillfrågas vad han tänker när han hör det. Abdimalik uppger att han inte har någon kommentar på det. Han vet inte vad det skulle användas till, han kan inte kommentera något som han inte vet.

F2 frågar om Abdimalik har tagit i pistolen med hans bara händer vilket Abdimalik svarar nej på. På frågan om Abdimalik har tagit i pistolen när han har handskar på sig svara Abdimalik att han inte har hållit i pistolen. Bara i påsen. F2 frågar vidare när Abdimalik blev stoppad av polis och frågar om det var i Sundsvall eller i Söderhamn. Abdimalik uppger att han blir stoppad överallt. Polisen stoppade honom när han var på väg hem till Söderhamn. När han kom till tjejen och väntade på att hon skulle öppna dörren, precis innan hon skulle öppna dörren åkte det förbi två civilpoliser som Abdimalik fick ögonkontakt med. Han såg inte mer än två vanliga, svenska grabbar, som hade på sig svarta kläder. Då var han i Bredsand. Han blev stoppad i Bredsand och på E4an. F2 uppger att Abdimalik sagt vid flera tillfällen att han rökt och undrar om han då menar joint vilket Abdimalik bekräftar.

F2 sammanfattar Abdimalik helg och uppger att Abdimalik kom till Sundsvall på torsdag eller fredag för att träffa tjejen. Han sov en natt med henne, Abdimalik uppger att han inte vet om det är torsdagen eller fredagen. Han sov inte en natt med henne men sov med henne under tiden han var hemma hos henne. Han var hemma hos henne på dagarna. F2 frågar om Abdimalik sov i lägenheten där han grips vilket Abdimalik bekräftar. Vidare frågar F2 om det stämmer att han var i Sundsvall fram till klockan 02:00 natten mellan lördag och söndag. Då får han skjuts till Söderhamn där han var någon timme. Det gick ett tåg vid 08:00 som Abdimalik åker med till Sundsvall. Sedan ordnar han skjuts från Max till lägenheten, vilket Abdimalik bekräftar.

Abdimalik ombeds att berätta vad han vet om Tim Landzidis. Abdimalik uppger att det är första gången han hör det. F1 frågar vidare om hans kompisar uppgav vem som har lägenheten. Abdimalik uppger att man inte tar hem personer till sina föräldrar när Abdimalik är i Söderhamn. De får bo hos någon som bor själv. Abdimalik vet inte vem personen är, han har varit i lägenheten två gånger. Han har även varit i andra lägenheter innan, det har varit

små lägenheter där grabbar chillar. F1 frågar om personen som har lägenheten har något namn som den kallas eller något smeknamn. Abdimalik vet inte vem som äger lägenheten, han sa bara "bror gå till min vän". F2 frågar vilka vännerna, Abdimalik vill inte gå in på någon annan.

F2 uppger att polisen haft hemliga tvångsmedel i ärendet där man har lyssnat på telefonen, haft en kamera och rumsavlyssning. F2 har en rumsavlyssning där Abdimalik pratar med Tim Landzidis i telefon. F2 uppger att polisen vet att det är Tim Landzidis. F2 uppger att hon förstår det på Abdimalik som att han inte känner någon som heter Tim Landzidis.

F2 vill påstå att det finns ett samtal som gör att Abdimalik blir misstänkt för förberedelse till mord. Vidare frågar F2 vad Abdimalik tänker om det. Abdimalik vet inte vad det är för samtal, om han hör samtalet kanske. F2 frågar om Abdimalik känner igen att han pratat med någon person om planer att mörda någon och om det är något han vill kommentera nu. Abdimalik svarar nej.

F2 uppger att det är ett samtal som sker den 3e december ca kl. 13:49. Vidare uppger F2 att det är Abdimalik och Tim som pratar. Abdimalik tillfrågas om han minns att han haft ett sådant samtal 3/12 strax innan kl. 14:00. Abdimalik uppger att han inte haft något samtal, att han inte pratat i telefon. F2 uppger att polisen lyssnat i lägenheten där han befann sig och att han pratat där. Abdimalik frågar vad han sa. F2 uppger att det har skrivits ut allt som sägs och frågar om Abdimalik vill kommentera det innan. Abdimalik uppger att han inte minns att han pratat och att det är därför han är nyfiken.

F2 läser (Abdimalik benämns nedan som Abdi):
Abdi: 20 minuter innan asså om det är klart yani förstår du?
Abdi: (Ohörbart)
Tim: (Ohörbart)
Abdi: Men bror, asså brorsan säger till mig, han sitter, han sist han sa till mig, dit han sitter i en bil, ska jag träffa han, ska jag jappa han i bilen shonon eller ska jag och han prata (ohörbart) alltså bror du måste förklara till mig lite walla (ohörbart).

F2 frågar om Abdimalik känner igen det, Abdimalik svarar "inte vad jag minns".

F2 fortsätter läsa:
Tim: Nä bror jappa han (ohörbart), jappa han bara, hur du jappar fan jag skiter i

F2 uppger att förhörsledarna påstår att det är ett samtal om hur om hur någon ska mördas. F2 frågar vad Abdimalik tänker när de säger "jappa". Abdimalik uppger att det är ett slagord som används för mycket på olika sätt. Abdimalik uppger att man kan använda det när man bråkar eller spelar fotboll.

F2 fortsätter läsa:
Abdi: Okej
Tim: Sen om folk står bredvid han eller inte bror skit i det där alltså, jappa han bara wallah.
Abdi: Okej
Tim: Om folk blir träffad och sånt, alltså skitsamma (ohörbart).

Abdimalik tillfrågas om han får några minnesbilder. Abdimalik svarar "ingenting". F2 uppger

att det är en del av varför polisen misstänker honom för detta. F2 uppger att det i dessa sammanhang kan vara så att man inte berättar om man har en hotbild och att det därför är viktigt att Abdimalik är tydlig om det är så. Abdimalik uppger att han är tydlig. F2 frågar om Abdimalik vet vem som ska skjutas vilket Abdimalik svarar nej på.

F2 fortsätter läsa:
Abdi: Nä jag vet vem horungen, alltså jag vet vem horungen är bror,
alltså jag vet exakt vem det är, jag kommer, jag kommer satsa på han
visst. Skit i resten
Tim: Aa. (Ohörbart).
Abdi: Nä alltså aa jag menar nu bror jag menar(ohörbart)det är han
(ohörbart) visst?
Tim: (Ohörbart)
Abdi: Ja jag vill ta han yalla yalla,

Abdimalik tillfrågas vad han tänker kring det. Abdimalik uppger att det inte är mycket han kommer ihåg. F2 frågar om samtalet känns vid, Abdimalik uppger att han inte vet vem Tim är och Abdimalik har haft en mobil som det inte går att prata i. F1 frågar vart den telefonen är. Abdimalik antar att polisen har det. Det är en svart mobil, en Google Pixl. Vidare frågar F1 vart mobilen var sist han hade den, Abdimalik uppger att den var där han blev gripen. F2 frågar var den låg, Abdimalik vet inte. När polisen kom in gick alarmet på, de trodde att det var en bomb. Han tror att de letade efter den under soffan, att den kanske var där. Abdimalik hade larm eftersom han sov, larmet gick väldigt konstigt när polisen var inne. Det lät som en bomb. F2 frågar vad det är för kod till telefonen, Abdimalik vill inte ge koden till telefonen.

F1 fråga om Abdimalik använder några sociala medier på telefonen. Abdimalik uppger att han har Instagram, Whatsapp, Snapchat, Facebook. Han har allt som finns. F1 frågar vilka sociala medier hans vänner kontaktar honom via gällande lägenheten. Abdimalik uppger att det är gruppchattar. Abdimalik var inte inloggad på sin Instagram där, han är inloggad på Instagram och Snapchat på sin Iphone. F1 frågar om Abdimalik hade med sig den telefonen vilket Abdimalik svarar nej på eftersom den var trasig. Abdimalik förtydligar att han som person använder alla de apparna. F1 frågar hur hans vänner kontaktade honom gällande lägenheten. Abdimalik vet inte, det var på mobilen man han vet inte vilken app. Det är inte hans telefon. F1 frågar vems det är, Abdimalik uppger att han fått låna den av en vän. Han lånade den för några dagar sedan. Abdimalik gör anspråk på telefonen.

F1 uppger att polisen tagit samtliga kläder som Abdimalik bar i beslag. Vidare frågar F1 om Abdimalik vill ha tillbaka dem vilket han vill. F1 frågar om det finns kvar något i lägenheten som är Abdimaliks. Abdimalik uppger att han vill ha saker om de inte har någon misstanke. Abdimalik uppger att han behöver sina skor och sin jacka. Vidare frågar F1 hur det kommer sig att Abdimalik har 4 par byxor på sig. Abdimalik uppger att det är för att det är kallt. Samma gäller tröjorna. Abdimalik uppger att det inte är första gången, han har haft det tidigare när han stoppats av polisen. Han är för smal för att klara av kylan.

F2 frågar vad Abdimalik heter på Snapchat. Abdimalik tror han heter "Joker". På Instagram heter han "7malker". På Facebook tror Abdimalik att han bara heter sitt namn. På Whatsapp har han sitt vanliga nummer. F1 frågar vad hans vanliga nummer är. Abdimalik kan det inte utantill. Det är inte numret i Google Pixl telefonen utan i den trasiga Iphonen. Abdimalik uppger att polisen haft den innan. Abdimalik vet inte vilken ordning siffrorna är men uppger 0736259437 eller 0736942537. På Signal uppger Abdimalik att han senast han använde appen hette "Joker" med en jokeremoji.

F2 frågar om det är något namn som Abdimalik vill uppge av de som de tidigare pratas om. Abdimalik vill inte uppge dem. F2 uppger att det enligt pappret verkar som att Abdimalik vet vem som ska "jappas". Abdimalik uppger att han inte sagt det. Vidare frågar F2 Abdimalik om han vet vem som skulle dödas. Abdimalik har ingen aning.

Abdimalik tillfrågas om hans inställning till brotten. Abdimalik uppger att han erkänner att han blev tagen i samma hus som ett vapen fanns. Han var på fel plats vid fel tid, resten förnekar han. Försvararen förtydligar att Abdimalik kanske vidgår omständigheterna vilket Abdimalik bekräftar.

F2 uppger att Abdimalik sett att det var en pistol i påsen och att uppfattningen är att det är en lägenhet som det är mycket spring till. Att det vid något tillfälle kom en kille med kläder till den som bor i lägenheten. Sedan kom en annan kille med pistolen. Abdimalik uppger att det först kom en kille som hade lånat kläder som han kom med. Sedan kom en annan kille som frågade efter killen som bor där. Abdimalik sa att han inte var där. Han hade med sig kläder, någon med ett cykellås. Till sist kom en tredje person med påsen. F1 frågar hur personen gjorde när han överlämnade påsen till Abdimalik. Abdimalik satt i soffan och såg från fönstret att någon var på väg att komma in. Det knackade på dörren, Abdimalik öppnade och frågade vem det var till varpå killen sa att den var till han som bor där. Han tog emot den och la den på bordet, rökte klart sin joint och då tänkte han kolla vad som var i påsen. Han öppnade den, det var mörkt så han vände påsen och då ramlade den ut på bordet. Abdimalik kollade lite på den och skrev sedan att det var ett vapen där. Under tiden var Abdimalik trött, han ställde larm på 15-30 minuter. Han kollade sin telefon och i kikhålet men ingen var där. Då skrev han till sin vän att han började bli trött. Under den tiden har Abdimalik skrivit med flera vänner. Abdimalik bekräftar att han skrivit till en person att det finns en pistol i lägenheten. Abdimalik vill inte uppge vem det är.

F2 frågar när i tid de två första besöken var, Abdimalik uppger att det är under samma dag, alltså söndagen. F1 frågar om personen som lämnade vapnet var inne i lägenheten vilket Abdimalik svarar nej på samt att det var en unge. F2 frågar hur Abdimalik beskriver ungen, Abdimalik svarar maskerad. Han såg ingen hudfärg men uppger att han hade latinsk brytning. F2 frågar om de pratade med varandra. Abdimalik uppger att de inte pratade men att han hörde första ordet. Det var inte ren svenska. Abdimalik sa till ungen att det bara var han där och då gav ungen påsen till honom.

F2 frågar om förtydliganden gällande vad som fanns i påsarna och frågar om Abdimalik tittade i påsen med kläder. Abdimalik uppger att det var skor, en svart hoodie och en lång går mjukis. I den andra var det tvättkläder, något till en cykel och en liten skruvmejsel. Abdimalik kastade in påsen i det andra rummet. F2 uppger att Abdimalik hade tre par byxor och frågar om Abdimalik tagit på sig några av kläderna från påsarna. Abdimalik uppger att det fanns kläder till honom där men det är inget som kom med påsarna.

Försvararen frågar gällande samtalet om det var från rumsövervakningen eller från telefonen. F2 uppger att det är ett samtal från rumsavlyssningen men att det pratas i telefon. Försvararen frågar om det var något telefonsamtal som är inspelat, F2 kan inte uttala sig om det i nuläget.

Förhöret avslutas.

Polisen

Förhör

Misstankeförhör 3 Abdimalik Ahmed Maskad

Signerat av

Signerat datum

Enhet	Diarienr
Region Nord, Utredning 2 PO Västernorrl	5000-K1520865-23

Originalhandlingens förvaringsplats	Datum	Tid
	2024-03-26	17:23

Involverade personer	Personnummer/Orgnr	Roll
Ahmed, Abdimalik Xamud		Berörd person

Involverad personal	Funktion
Hanna Engström	Uppgiftslämnare

Polisen

Förhör

Förhör 3

Signerat av

Signerat datum

Enhet	Diarienr
Region Nord, Utredning 2 PO Västernorrl	5000-K1520865-23

Hörd person	Personnummer
Ahmed, Abdimalik Xamud	20020102-4114

Den hörde är	ID Styrkt	Sätt	Ställning till misstänkt - målsägande - vittne
Misstänkt	Ja	Känd av PA Molly Bergquist.	

Tolk	Språk

Anledning till förhör / Misstankar som misstänkt har underrättats om	Underrättad om misstanke
Mord, Förberedelse till, Gärningsman	2023-12-03
Grovt vapenbrott, Fullbordat, Gärningsman	2023-12-05

Ytterligare information om anledning till förhör

Abdimalik misstänks för förberedelse till mord genom att tillsammans med Tim Lantzidis förberett utförandet av ett mord på okänd målsägare mellan 2023-11-30 - 2023-12-03 i Sundsvall.

Abdimalik misstänks för grovt vapenbrott genom att olovligen hanterat en pistol som omfattas av vapenlagen, brottet anses vara grovt då vapnet anses vara av särskilt farlig beskaffenhet samt har innehafts i en sådan miljö att det typiskt sett kan befaras komma till brottslig användning. Detta skedde mellan 2023-11-30 - 2023-12-03 i Sundsvall.

Underrättad om 12 § FUK	Underrättad om rätt till försvarare	Godtar den försvarare som rätten förordnar	Försvarare/ombud närvarande
Ja			Ja

Försvarare/ombud önskas

Förhörsledare	Förhörsdatum	Förhör påbörjat	Förhör avslutat
Molly Bergquist	2024-01-12	13:40	15:27

Förhörsplats	Typ av förhör	Förhörssätt
Häktet Saltvik	RB 23:6	Ljudbandsförhör

Förhörsvittne	Utskrivet av
	MB

Involverad personal	Funktion
Caroline Perming Öhman	Biträdande förhörsledare

Berättelse

Förhörsledare 1 (förkortas nedan F1): Molly Bergquist
Förhörsledare 2 (förkortas nedan F2): Caroline Perming Öhman

Försvarare Caroline Diederichsen närvarar vid förhör.

Nedan följer en sammanfattning av förhöret. Förhöret i sin helhet finns i FILIP.

Förhörsledarens anteckningar skrivs nedan i kursiv stil.

Abdimalik delges misstankarna enligt ovan samt sina rättigheter enligt FUK12§ samt FUK12c§.

Abdimalik tillfrågas om det är något nytt som Abdimalik tänkt på sedan förra förhöret, Abdimalik svarar nej. Abdimalik tillfrågas om hur han försörjer sig eller hur han får pengar. Abdimalik uppger att han inte jobbar. Han bor med sina föräldrar, han betalar inte för boendet och mat finns hemma. Abdimalik är hos vänner vilket inte är något han behöver betala för. F1 frågar hur Abdimalik betalar om han måste köpa kläder. Abdimalik uppger att han beställer kläder och har Klarna och sedan har han syster hjälpt honom att betala. Men det är inte alltid han beställer, det är bara om han har behov. Det är olika som betalar. När Abdimalik tog studenten var det hans mamma som betalade eller om han behövde något. F1 frågar om Abdimalik får bidrag. Abdimalik uppger att han inte få bidrag just nu, förut fick han bidrag från Socialtjänsten. Innan det jobbade han, han har jobbat sedan 2021 och efter det har han arbetat lite svart på restaurang. På frågan om han arbetat någonstans som inte är svart uppger Abdimalik att han arbetat på någon restaurang och på McDonalds. F1 frågar om Abdimalik har något bankkonto. Abdimalik tror att han har ett bankkonto på Swedbank, kortet är spärrat. Han har inget kort som fungerar. F1 frågar om Abdimalik betalar när han till exempel åker till Sundsvall. Abdimalik uppger att han köper biljetten. F1 frågar hur han köper biljetten, Abdimalik svarar att han frågar någon vän som har kort. På frågan om Abdimalik har swish svarar Abdimalik att han har haft det men att han inte har använt det.

F1 uppger att det hittats ett bankkort i en av jackorna som fanns i lägenheten tillhörande en [redacted] Maxamed. På frågan vem det är uppger Abdimalik att det är en vän och att han lånade kortet när han skulle till Sundsvall. Enligt Abdimalik bor den vännen i Söderhamn. F1 frågar om Abdimalik träffade honom innan han åkte till Sundsvall. Abdimalik uppger att han haft kortet ett tag, det var när han skulle träffa den tjejen han berättat om tidigare. F1 frågar vilken dag det var han skulle träffa henne, Abdimalik uppger att han inte vet men att det var antingen torsdagen eller fredagen. F1 frågar om Abdimalik fick kortet innan dess. Abdimalik frågade honom dagen innan när de kollade på en match. Han frågade honom då han kanske behöver en swish eller så, då fick han låna kortet. På frågan om Abdimalik brukar låna hans kort svarar Abdimalik att om han behöver så lånar han av vänner då han inte har något kort. På frågan om hans vän inte behövde kortat uppger Abdimalik att han antar att han inte hade något behov. På frågan om han använde kortet svara Abdimalik att han inte vet.

F1 ber Abdimalik att berätta om hur det gick till när han åkte upp till Sundsvall första gången den helgen. Abdimalik berättar att han skulle träffa en tjej, de hade planerat några dagar innan. När de skulle träffas så var hon i Söderhamn. Abdimalik skulle ta tåget men missade det då han spelade med några vänner. En av vännerna som han spelade med var från Sundsvall och han kände en som var på väg till Sundvall, så han ordnade skjuts. Abdimalik bekräftar att han åkte bil. På frågan vem han åkte bil med uppger Abdimalik att han sett personen när de varit ute men han känner inte personen. Han vet inte vad personen heter, det var en kille. F1 frågar vilken tid han åkte, Abdimalik minns inte exakt men att det var på eftermiddagen. F1 uppger att det gjort kontroller av uppkopplingar och basstationstömningar och att Abdimaliks telefon rör sig från Söderhamn vid 15:30. Det gäller den telefon som tagits i beslag av honom. Abdimalik uppger att det kan stämma. F1 förtydligar att detta gäller den 29e november och frågar om Abdimalik hade med sin telefon när han åkte vilket han bekräftar.

Abdimalik ombeds att berätta vad som hände när han kom till Sundsvall. Abdimalik visste inte om tjejen var hemma och hade inte sin andra telefon med sig. Han skrev då till några vänner och frågade var de var och vad de gjorde. Han skulle träffa en vän som var hos en annan vän. Sedan gick han till den adressen men hans vän var inte där.
Abdimalik ville inte gå hem till den andra personen då han inte känner honom. Abdimalik

fick skjuts till sin vän och åkte dit. F1 frågar vilken adress det är Abdimalik pratar om det. Abdimalik vet inte vilken adress det var. F1 frågar om han menar den adressen som han greps i men Abdimalik uppger att det är en annan adress. F1 frågar när Abdimalik kom till lägenheten där han greps. Abdimalik berättar att han hade varit där dagen innan. Han softade där och somnade på den adressen då han rökte lite.

F1 ber Abdimalik förtydliga och uppger att Abdimalik sagt att han fick skjuts upp den 29e november. Abdimalik uppger att han inte var på den adressen då. På frågan om han varit på den adressen innan den 29e november svarar Abdimalik att han tror att han varit i området. Abdimalik ombeds att berätta om när han kom till adressen första gången där han greps. Abdimalik uppger att det var när han varit med tjejen, de vaknade och åt lite mat. Han hade tråkigt och skulle ut och frågade var grabbarna var. Då fick han den adressen och det var första gången han var där. F1 frågar vilken dag det var, Abdimalik uppger att det måste ha varit antingen fredag eller lördag.

F1 uppger att den 29e november rör sig Abdimaliks telefon norrut vilket är en onsdag. Abdimalik har tidigare uppger att tjejen inte var i Sundsvall och frågar därför hur lång tid det tog från att han kom till Sundsvall till att han var med tjejen. Om Abdimalik minns rätt var det runt 20:00-21:00 på kvällen. F1 frågar om det var samma dag som han kom till Sundvall alltså 29e november, vilket Abdimalik bekräftar. Vidare uppger F1 att han sagt att dagen efter hade han tråkigt och undrade var killarna var och att han då åkte till lägenheten. Detta är då den 30e november vilket är en torsdag. Abdimalik tillfrågas om det kan stämma vilket han bekräftar.

F1 uppger att Abdimaliks telefon lämnar Sundvall vid 02:31 den 3e december, alltså natten mellan lördagen och söndagen. Abdimalik tillfrågas vad som hände under perioden mellan den 30e fram till natten mellan lördag och söndag och vad Abdimalik gjorde då. Han uppger att han softade i Sundsvall. På frågan var i Sundsvall han var uppger Abdimalik att han var hos tjejen, han var ute, han var i Nacksta, han var på adressen och en annan adress. Han var nästan överallt i Sundsvall.

F2 sammanfattar att Abdimalik kom upp onsdag och sov hos tjejen till torsdagen, de åt frukost. På torsdagen åkte Abdimalik till lägenheten där han blev gripen. På fredagen den 1a december är Abdimalik hos tjejen, ute i Nacksta, i lägenheten där han greps samt på andra olika adresser och chillade. Abdimalik tror att det stämmer. F2 uppger att han sov hos tjejen mellan onsdag och torsdag och frågar hur Abdimalik sov torsdag till fredag, Abdimalik uppger att han även då sov hos tjejen. Det var en dag han inte sov hos tjejen och det var när han sov i den lägenheten där han blev gripen, det var samma dag han kom dit första gången tror han. F2 frågar om det är natten mellan torsdagen och fredagen alltså 30e november till 1a december. På fredagen tror Abdimalik att han åkte tillbaka till tjejen. Abdimalik visste inte var nycklarna var så han tänkte kolla om det fanns nycklar. Det fanns nycklar på bordet som passade och då åkte han därifrån på fredagen. Efter att han låste dörren åkte han till tjejen. Mellan fredagen och lördagen sov han hos henne.

F1 uppger att Abdimaliks telefon lämnade Sundsvall vid 02:31 och kopplar upp i Söderhamn fram till 08:46. Abdimalik tillfrågas om vilken tid de kom fram till Söderhamn. Abdimalik svarar sent, runt 04 ungefär. F1 uppger att telefonen sedan rör sig norrut och kopplar upp i Sundsvall vid 10:01. Abdimalik tillfrågas hur han tog sig till Sundsvall, Abdimalik uppger att han åkte tåg. F1 frågar vad Abdimalik gjorde när han kom fram till Sundsvall. Abdimalik svarar att han inte gjorde någonting, han var ute och väntade på svar. Han väntade ute i några timmar. Det var ingen som var vaken när han kom, det var tidigt för folk. Han var ute till ca 12:00. På frågan vad anledningen var att han åkte upp till Sundsvall igen uppger Abdimalik att han lämnade kläder i Söderhamn och han hade tänkt åka tillbaka med en vän som åkte

senare. Han tänkte åka tillbaka med vännen hem igen sen.

F2 frågar vad Abdimalik fick för summa pengar när han fick pengar från Soc. Abdimalik uppger att han ca 3350 kr ungefär. På frågan när hans bankomatkort spärrades svara Abdimalik att han inte kommer ihåg. Det var några månader sedan. F2 uppger att Abdimalik sagt att han spelat spel med en person från Sundsvall och frågar vem det är. Abdimalik vill inte säga vad den personen heter. F2 frågar vem chauffören är, Abdimalik uppger att han sett honom i Sundsvall men vet inte vem det är. F2 frågar om han är från Sundsvall, Abdimalik antar att han är från Sundsvall eller i närheten av Sundsvall eller Härnösand. F2 frågar om han var i Söderhamn då. Abdimalik tror att han var i närheten, det var han som han spelade med som fixade skjuts. F2 frågar om han kan ha åkt från Timrå eller Härnösand för att hämta Abdimalik. Abdimalik tror inte det, när de avslutade spelet tog det 20 minuter tills han skrev att han var utanför. Abdimalik vet inte vad det var för bil de åkte, det var en svart bil. F2 frågar om Abdimalik åkt med honom mer under vistelsen i Sundsvall. Abdimalik har åkt med honom förut när han var i Sundsvall, Abdimalik antar att det är en person som kör svarttaxi.

Vidare uppger F2 att Abdimalik varit hos tjejen och sov där, han åkte på torsdagen till lägenheten där han blev gripen, och han blev då hämtad. Abdimalik tillfrågas vem han åkte med. Abdimalik tror han åkte antingen med samma kille eller hans vän.

F1 uppger att Abdimalik uppgett i tidigare förhör att han lånat telefonen som han hade. Han tillfrågas om när han lånade den telefonen. Abdimalik uppger att han lånade den tidigare men denna gången lånade han den när han kom tillbaka till Sverige. På frågan när han kom tillbaka till Sverige svarar Abdimalik att det var någon vecka tidigare, han hade då varit i Spanien. F1 frågar om han har någon egen telefon vilket Abdimalik bekräftar. På frågan varför han inte använde den uppger han att den var trasig. F1 frågar hur det gick till när han fick telefonen. Abdimalik berättar att telefonen redan var trasig när han kom tillbaka, han lånade telefonen direkt när han kom tillbaka. Han vill inte uppge vem vännen är. F1 frågar när han lånade den tidigare, Abdimalik berättar att det var när polisen tog hans telefon i beslag. Abdimalik tror att det var under sommaren.

F1 uppger att Abdimalik bekräftat att han hade med sig telefon från Söderhamn till Sundsvall. Abdimalik uppger att han använde telefonen de dagarna så han hade på sig den hela tiden. På frågan om han hade med sig några andra tillhörigheter som kläder eller hygienartiklar uppger Abdimalik att han hade på sig dem. På frågan om han hade med sig mer saker i en väska eller påse svarar Abdimalik nej, han lämnade tillbaka kläderna i Söderhamn. Abdimalik uppger sedan att han hade med sig en väska första gången när han skulle träffa tjejen. Andra gången skulle han inte var där så länge så han hade inte med sig någon väska. F1 frågar vart Abdimalik var någonstans när han kom hem sent till Söderhamn och åkte tillbaka till Sundvall igen. Abdimalik uppger att han sov där han brukar sova vilket är hos en vän. Han vill inte säga vem det är. F1 uppger att Abdimalik tidigare sagt att han bor hos sina föräldrar. Abdimalik bekräftar detta men att han inte sover där. Abdimalik berättar att det var när han åkte till Söderhamn vid 02:30 som han hade med sig väskan tillbaka till Söderhamn. Han åkte sedan upp igen utan väska.

F1 visar bilder från den hemliga kameraövervakningen *(se externt dokument "HKÖ Tim Lantzidis". Abdimalik förevisades bilderna i dokumentet).* Abdimalik tillfrågas om det är någon han känner igen på första bilden. Abdimalik uppger att han inte kan se ansiktet och undrar hur han ska kunna känna igen. F1 frågar om han känner igen kläderna, Abdimalik svarar nej. F1 uppger att detta är vid kl. 19:07 och nästa bild är från kl. 19:08 2023-11-30. Abdimalik tillfrågas om vem det är på den andra bilden. Abdimalik uppger att det är han och frågar vilken dag, F1 svarar att det är torsdagen. F1 uppger att den person som visades först gick in i lägenheten en minut innan Abdimalik. F1 frågar om Abdimalik känner igen den

personen. Abdimalik tror att det är han som bor där. F1 frågar vad Abdimalik kallar den personen. Abdimalik uppger att han inte känner den personen. F1 frågar om han har något han kallar honom utan att känna honom. Abdimalik uppger att han har sett honom men har inte vetat vem det är. F1 frågar om de presenterade sig för varandra, Abdimalik uppger att han sett honom tidigare men inte pratat med honom. Det har sagt hej men inte snackat. På frågan vad han kallar Abdimalik uppger Abdimalik att han inte vet, att han kanske kallar honom hans vanliga namn som han kan ha hört från folk. Abdimalik tillfrågas om han sagt sitt namn till honom. Abdimalik uppger att han sett killen som öppnade dörren, under torsdagen, sedan 2020 när han varit i Sundsvall och Nacksta. De har inte haft gemensam kontakt eller kemi men han vet vem det är. F1 frågar om den personen har något smeknamn. Abdimalik kan inte kommentera för att han inte vet exakt vem det är. F1frågar hur Abdimalik lärde känna honom under 2020. Abdimalik träffade honom i Nacksta. F2 frågar hur det kommer sig att de träffades, Abdimalik uppger att han var där med de som Abdimalik kände, gemensamma vänner. *F1 visar den 3e bilden från kl. 19:20 samma dag.* Abdimalik uppger att han känner killen. F1 frågar vad han heter, Abdimalik vet inte men kanske har hört något smeknamn. F2 frågar vad som hände under den tiden, Abdimalik uppger att han öppnade dörren åt honom. F2 frågar vad de pratade om inne i lägenheten. Abdimalik uppger att Abdimalik frågade vad han skulle göra, han skulle ut med några vänner. Inget mer än så, Abdimalik väntade på en vän. F1 uppger att det inte är någon annan som gick in eller ut ur lägenheten under tiden de var där inne. F1 frågar om det stämmer enligt Abdimalik, han uppger att det kan stämma.

F1 uppger att i misstanken har namnet Tim Landzidis angetts. Vidare berättar F1 att det är Tim Landzidis på bilderna. Abdimalik tillfrågas om han känner igen namnet. Abdimalik skakar på huvudet och uppger att det betyder nej. F2 frågar om det är så att det är den killen som lånade ut lägenheten till honom, Abdimalik uppger att det var hans vän som frågade den killen. Abdimalik var i närheten och hade ingenstans att vara. F2 frågar om det var för att han skulle sova där, Abdimalik uppger att han inte sov där. F2 uppger att Abdimalik tidigare sagt att han sov i lägenheten torsdag till fredag. Abdimalik uppger att han somnade där en kväll, han vet inte vilken dag det var, han råkade somna där. Det var en slump. F2 frågar vad syftet var med att vara i lägenheten om han inte skulle sova där. Abdimalik uppger att han antar att de andra inte kunde softa, hans vänner ville inte att han skulle softa ute då det var kallt. Han har varit i de området tidigare, inte i lägenheten.

F1 visar bild på den kasse som Abdimalik bar med sig in i lägenheten (Se externt dokument "HKÖ Baldersvägen 21A"). Abdimalik uppger att han tog med påsen till killen. På frågan vem han fick den av uppger Abdimalik att han fick den av dem i bilen. På frågan vad det var i kassen uppger Abdimalik att han antar att det var kläder i den. Abdimalik tittade inte i kassen, han tog med den. Den var i bilen och när han skulle hoppa av sa de åt honom att ta med den. F1 frågar hur Abdimalik vet att det var kläder i den om han inte tittade i den. Abdimalik uppger att när de kom in i huset så tittade killen *(ägaren av lägenheten)* i påsen och då såg Abdimalik att det fanns kläder i den. F1 frågar varför det är Abdimalik som bar påsen och inte Tim. Abdimalik uppger att det var han som var i bilen. F2 frågar om Abdimalik åkte ensam i bilen med chauffören. Abdimalik uppger att de var några till i bilen. F2 frågar om Tim var med vilket Abdimalik svarar nej på, Tim var i lägenheten. De killarna som satt i bilen sa att de var till honom. F2 uppger att man ser att Tim går in i lägenheten först och frågar var han träffade Tim. Abdimalik uppger att han inte var i bilen, så när Tim kom ner så skrek han som körde till Tim eftersom han kände honom. Abdimaliks vän skrev först till Tim att de var där, han sa att han skulle komma snart då Tim inte var hemma så de väntade i bilen ett tag. De stod och väntade en stund vid porten längre fram. F2 frågar hur killen dök upp, Abdimalik fick veta att han var i lägenheten nu. F2 frågar om det är en av killarna som gav honom kassen, Abdimalik uppger att killen i bilen sa att det var killen i lägenhetens påse och att han skulle ta med en och lämna den till honom. Det är då Tim tittade i påsen. F2 frågar

vad han sa när han tittade i påsen, Abdimalik uppger att han inte sa någonting.

F1 frågar vad som hände med påsen efter. Abdimalik har ingen aning. På frågan om den var kvar i lägenheten under tiden Abdimalik var där vilket Abdimalik bekräftar. F1 visar bilder från 2023-12-03 kl. 15:19 *(se externt dokument "HKÖ Peter Ålander")*. F1 frågar om Abdimalik känner igen den personen. Abdimalik uppger att det var han en av dem som kom och lämnade en påse. Abdimalik tillfrågas vad som var i påsen. Abdimalik uppger att det var mjukisar, skor och cykellåset. På frågan om han tittade i påsen svarar Abdimalik ja. F1 frågar om det var Abdimalik som tog emot påsen, Abdimalik svara ja och att det var för att han var den enda som var i huset. F1 uppger att man ser på bilden att dörren är öppen, en hand och att påsen lämnas över. Abdimalik tillfrågas om det är hans hand vilket han bekräftar. F2 frågar vad de sa, Abdimalik svarar att de inte sa något. Killen kollade på Abdimalik och frågade om "han" inte var hemma vilket Abdimalik svarade nej på och då gav han Abdimalik påsen. F2 frågar om han sa vem han skulle lämna påsen till. Abdimalik uppger att han visste vem han skulle lämna den till. Det är inte Abdimalik som har huset och killen måste veta vem som har huset menar Abdimalik. Killen verkade ha bråttom. F2 frågar om han vet varför han skulle lämna påsen, Abdimalik uppger att han skulle lämna till den som bor där. På frågan om han sa anledningen uppger Abdimalik att det bara var han där, då gav han den direkt.

F1 frågar om Abdimalik låste dörren när han befann sig i lägenheten vilket Abdimalik svarar ja på. På frågan hur han låste dörren svarar Abdimalik att det var ett vanligt lås. Vidare förklarar Abdimalik att när "tabben" dök upp låste han ett till lås. Han ombeds att berätta om det och berättar att det var en metall som var där som han la fast när han skulle sova. På frågan varför han gjorde det uppger Abdimalik att det var för att han inte ville att någon annan skulle komma in, han visste inte om det var någon fler som hade nyckel. Han ville inte att det skulle komma in någon annan och se. Han skulle somna och när han kom ut från toan stoppade han in som ett rör vid dörren. F1 frågar om Abdimalik hade med det själv, Abdimalik svarar nej. Det var där i lägenheten. F1 frågar hur Abdimalik visst vad det var för något. Abdimalik kom fram till det själv, det var ingenting som tillhörde dörren. F1 frågar om Tim sa något om detta. Abdimalik uppger att han sa att han pratade någonting om det men Abdimalik tänkte själv att det kan vara bra att lägga det vid dörren. F2 frågade om Tim informerade Abdimalik om detta, Abdimalik uppger att han inte har informerat om det, det var Abdimalik själv som tänkte att använda den.

F2 ber Abdimalik beskriva passagerarna som åkte med honom. Abdimalik uppger att det var två unga killar. På frågan var de kommer ifrån eller vilken hudfärg de hade uppger Abdimalik att de var vita. På frågan vilka kläder de hade uppger Abdimalik att de bar jackor, jeans och skor. Han vet inte exakt med gissar att det var Peak eller Sail Racing. F2 frågar hur gamla de är om de är unga, Abdimalik vet inte. Han uppskattar att de var 20-25 år. Abdimalik uppger att de var invandrare på frågan om de pratade ren svenska. Han vet inte om de pratade ren svenska men de kunde svenska. F2 frågar vilket land de kan komma ifrån, Abdimalik uppger att han inte är bra på det. De bar mössor eller luvor, Abdimalik antar att det var kallt. F2 frågar om de sa deras namn, Abdimalik uppger att de kände igen varandra då de sett varandra ute tidigare, det är inte mer än så. Han vet inte deras namn. Abdimalik antar att det var hans vänner.

F1 uppger att Abdimalik tidigare uppgett att han på bilden var en av personen som lämnade påsar vilket Abdimalik bekräftar. F1 uppger att Abdimalik uppgett i tidigare förhör att det var fler personer som kom och lämnade saker, varav en som lämnade vapnet i en påse. F1 uppger att polisen haft hemlig kameraövervakning och genom den har det inte sett att det kommit fler personer och lämnat saker. Abdimalik uppger att det var bara den påsen som kom, att polisen kan ha missat något. Abdimalik uppger att de har kommit en person med påsen. Abdimalik berättar att när han skulle röka sin joint var det en kille vid fönstret. Då gick Abdimalik ut och

det var då han lämnade påsen. F2 frågar om det var på lördagen den 2a vilket Abdimalik bekräftar. F2 ber Abdimalik att beskriva honom. Abdimalik berättar att han hade mask på sig. Abdimalik hämtade påsen från honom för att han såg att han var nyfiken utanför fönstret. Då frågade han om "han" var hemma, Abdimalik sa att det bara var han där varpå den personen uppgav att han skulle lämna "den hära". F2 frågar vad klockan var då. Abdimalik tror att det var före eller efter att Peter kom med påsen. F2 ber Abdimalik beskriva honom ännu mer. Abdimalik sa att han hade på sig en luva och en bandana hela vägen, han var ganska lång och stor. Abdimalik ombeds att beskriva påsen, han uppger att det var en svart påse. På frågan om det var något mer på den svarar Abdimalik nej. F1 frågar vad som fanns i påsen. Abdimalik uppger att det också fanns kläder och skor. Han minns inte nu vilket märke det var men han tog ut de som fanns i påsen och ställde skorna på skohyllan. F2 frågar om vapnet låg i den påsen vilket Abdimalik bekräftar. Abdimalik ombeds att beskriva påsen mer, han uppger att den var exakt som den andra påsen *(syftar på Stadium-påsen som förevisats tidigare)* , han tror att det finns två påsar i huset men vet inte om de båda är från Stadium. F2 ber honom att beskriva vad det var för kläder och skor i den påsen. Abdimalik uppger att det var märkesskor med en vit kartong, det fanns en grå byxa som var på soffan och svarta mjukisar i den. Han tror att ett par var Nike och de andra vet han inte. Abdimalik tror att han sa vilket märke skorna var i förra förhöret men uppger att de var i sin kartong.

Abdimalik ombeds att beskriva de kläder som var i påsen som Peter kom med. Abdimalik uppger att han inte vet vilket märke. Han tror att det var två par mjukisar, svarta och gråa. Han vet inte hur skorna i den påsen såg ut. F2 uppger att F2 och F1 tog emot Abdimalik när han kom in i arresten och då hade han flera par byxor på sig. Abdimalik tillfrågas om några av de kläderna han bar hade kommit i påsarna. Abdimalik berättar att han tog på sig kläder från huset, han tog en undertröja från soffan och kläder från en av påsarna. Han minns inte vilken. På frågan vad han tog för kläder uppger Abdimalik att han bara tog på sig kläderna för att röka. Det gjorde Abdimalik för att han inte ville att hans kläder skulle börja lukta rök. F2 uppger att Abdimalik bar 4 par byxor och frågar vilket lager han tog från lägenheten eller påsarna. Abdimalik uppger att han hade själv på sig egna byxor och ombeds beskriva hur de såg ut. Abdimalik uppger att de var svarta och F2 uppger att det var ett par byxor med ett klubbemblem på. Abdimalik bekräftar att de var hans och hade på sig dem. Abdimalik uppger att han som bodde i lägenheten var stor så kläderna var för stora. Abdimalik letade fram några byxor som passade honom. Förhörsledarna uppger att de kommer att visa bilder vid nästa förhör för att klargöra vilka byxor som var hans och vilka Abdimalik tagit från lägenheten eller påsarna.

F1 uppger att Abdimalik i tidigare förhör uppgett att han inte kunde lämna lägenheten när han såg vapnet då han inte hade någon nyckel. Vidare uppger F1 att Abdimalik uppgett nu att han hittade en nyckel i lägenheten under den dagen. F1 frågar hur det var med nyckel när han kom tillbaka till lägenheten den 3e december. Abdimalik uppger att ingen var där, det var öppet. På frågan vad det var som gjorde att han inte kunde lämna lägenheten öppen igen uppger Abdimalik att det var öppet på grund av honom. Han hade ingenstans att vara. F1 frågar vad anledningen är att han kände att han måste vara kvar. Abdimalik berättar att det var hans vän som ordnade med killen att Abdimalik skulle få vara där. Då antog Abdimalik att han inte bara kunde lämna hans hus öppet. Abdimalik hade inte kollat upp vart han skulle och efter att han hade rökt blev han trött. Det var inte i den stunden han skulle iväg, när han såg pistolen kunde han inte bara lämna den. Om saker försvinner skulle det stå på Abdimalik. F1 frågar om Abdimalik visste om att det skulle komma ett vapen till lägenheten. F1 menar att om nån tar en pistol till en lägenhet så kanske man inte vill vara kvar i lägenheten. Abdimalik menar att lägenheten var öppen på grund av honom, han antog att killen skulle komma snart och kunde inte lämna. Killen öppnade dörren för hans skull och i lägenheten fanns det märkeskläder och massa andra saker. Så om någon hade testat öppnat dörren kunde de gå i och ta saker, det var Abdimaliks ansvar.

F2 frågar när Abdimalik upptäcker att det är ett vapen i påsen. Abdimalik uppger att det var när han letade efter kläder. F2 frågar hur lång tid det tog innan han upptäckte att det var ett vapen. Abdimalik märkte det när han började kolla igenom påsen. På frågan när det var uppger Abdimalik att det var när han skulle ta av sig kläderna, rullade jointen och gick in på toan. Abdimalik har ingen tidsuppfattning. F1 förtydligar att Stadiumpåsen kom den 3e vilket var söndagen. Abdimalik tillfrågas om det var på söndagen, Abdimalik bekräftar att det var samma dag som Stadiumpåsen kom, vilket är söndagen.

F1 spelar upp två ljudfiler från ett samtal. Se "2023.12.03 kl.13.47.02 Abdimalik och Tim .wav" samt "2023-12-03 kl 13.49.46 Abdimalik och Tim .wav".

Abdimalik ombeds att berätta om samtalet. Abdimalik uppger att samtalet handlade om någonting annat.

Nedan skrivs förhöret i dialogform.

Abdimalik: det handlade om asså jag fick ju precis lixom när jag kom ut från tvåan då lixom skrev en vän till mig lixom att det var en kille som under sommaren, han var, det var typ när studenten började sådära. Att han tog lite, han va ass.. han är en vän till mig sådära, sen det var studentiden så han kom till mig lixom. Då lixom, vi var där och softade, där jag var den lägenheten hos en vän till mig. Och dem skulle sova där på kvällen och sen lixom vi skulle testa lite kläder och sånt. Dem skulle testa, jag var ute jag kom tillbaka och då lixom dom skulle kolla vad de skulle ha på sig dagen efter asså för studenten sådära. Och då tog han lixom några smyckor som en nån vän, en annan vän lämnat till mig, hos mig

F1 frågar: Vad sa du att han tog?

Abdimalik: Han tog några smyckor, en klocka och typ kedja sådära. Som en vän lämnade hos mig och då lixom han skulle låna dom så jag sa åt honom de inte mina jag stjäl inte lixom, ta på mig inte den. Och om jag ska, om någon ska låna den det är jag som ska ha den (ohörbart). Och då vi kom överens lixom det var fest efter studenten att han skulle ha den lixom studenten, så han sa du kan ha på dig festen så jag tänkte han (ohörbart) för att hälsa på. Också jag sa till honom du får låna den. Men jag kommer ha på mig den efter lixom när jag kommer, asså när det är festen sådär. Och då lixom han lånade de här grejerna sen det var den här personen som de handlade om (ohörbart).

F1: det handlade om din vän som har lånat smycken, förstår jag det rätt?

Abdimalik: ja och sen då asså, den här vännen, han lånade dom här smyckena och sånt, dagen, studenten, jag var ju där på studenten, men jag åkte lixom iväg till Sundsvall för att det var några vänner som skulle komma hit, alltså i Söderhamn då. För att det var några vänner till dom också som tog studenten, dem missade tåget som vi hade hyrt bil som vi skulle hämta lixom från Sundsvall sen vi skulle komma tillbaka hit. Sen jag och en vän åkte iväg vi kom till Sundsvall och sen vi hämtade upp en. Sen den andra han var en annan plats, sen när vi skulle åka till den adressen vi blev stoppade av polis, eller vi blev stoppade av polisen. Och då lixom, chauffören, han var lite misstänksam, (ohörbart) han var påverkad. Och så ville dom han på pissprov, så i bilen vi fick inte köra (ohörbart). Och då lixom den andra vännen han också han var lixom jag vet inte polisen ville ta med. Asså ja typ dem lämnade mig där och då blev det att jag inte kom tillbaka till den hära festen i Söderhamn och då den här vännen (ohörbart) den här klockan sådära när jag kom tillbaka några dagar. Då den här grejerna var inte där, så jag frågade honom lixom vart dom hära klockan och sånt där är. Så han sa men jag har inte på sig dem men att han ska hämta dem sen jag kommer tillbaka

snart det är fest så kommer jag tillbaka. Han pluggar lixom utanför (ohörbart). Sen den här kvällen lixom när det var festen sådära jag skrev till han innan, så ja ba du måste ha med dig de här grejerna. Så han sa till mig aa okej ses där, sen när han kom han kom till festen sen han ringde en annan vän till mig och sa lixom aa men det gick åt helvete lixom, grejerna lixom, klockan lixom den gick av, den gick sönder för att han var påverkad, åå den här kedjan lixom den är lite trasig. Så han sa till mig att han bett den här vännen att han ska snacka med mig för att lösa den hära. För att han vet inte lixom, han trodde ja skulle bli arg på han åå

F1: Mm.

Abdimalik: den här vännen han ringer mig, han säger till mig lixom, det där, det där hände, den här shounon lixom, han vågar inte lixom berätta till dig. Han vill inte lixom träffas sådära.

F1: Mm.

Abdimalik: så jag sa till han asså de enda jag kan säga till han att eller det enda jag kan göra för att han måste betala för, för den, de är mina grejer. Så han sa till mig, aiit men vi, vi snackar med han, så han sa till han lixom men han kommer lixom, han skulle komma till skola i Söderhamn då. Sa min vän, jag åkte lixom till den hära idrotthallen, och så var jag där med en annan vän. Vi stod där och rökte sådära, det tog 20 minuter

F1: Mm.

Abdimalik: från att han kom inte sådära.

F1: Mm.

Abdimalik: han kom inte den här platsen sen jag ringer min vän jag säger till han vad händer? Men den här killen han säger till mig sen jag ska ringa han. Han sluta svara min vän också.

F1: Mm.

Abdimalik: och då jag blev arg lixom, jag sa till han jag ba aide skit i och då när jag var i den hära den dagen jag var i Sundsvall då lixom han skrev till mig att (ohörbart) han skulle komma till julafton tillbaka till Söderhamn. Då han skulle lixom komma sådära det var någon fest sådära som skulle hända, 10e 12e sådära

F1: Mm.

Abdimalik: så han skulle komma tillbaka dit.

F1: Mm.

Abdimalik: den här killen.

F1: Mm.

Abdimalik: och sen (ohörbart) samma, den här killen som ägde grejerna har var ju lixom, han behövde sina grejer. Och han, han blev arg, han skrev till mig lixom, hur kan man lixom ta grejerna från (ohörbart) det var lixom, det är de det här samtalet handlade om.

F1: Mm.

Abdimalik: den här killen skulle komma där och så då lixom, jag skulle han.

Vidare skrivs förhöret i sammanfattande form.
F1 frågar vem det är Abdimalik pratade med i samtalet, Abdimalik uppger att det är en vän som sa till honom när han skulle komma. F1 frågar om det är vänner som Abdimalik pratade med i samtalet. Abdimalik uppger att vännen han har i samtalet sa att killen skulle komma från Söderhamn. F1 uppger att F1 tänker att det är Abdimalik och Tim som pratade med varandra. Abdimalik svarar nej. F1 uppger att Abdimalik sagt "han sitter i en bil, ska jag träffa han, ska jag jappa han i bilen shonon eller ska jag och han prata jappning, alltså bror du måste förklara till mig lite walla.". Abdimalik uppger sist han skulle träffa han på en parkering så kom han inte dit. Abdimaliks vän hade sagt att han måste betala för klockorna kostade ju ganska mycket. Då sa vännen att killen inte kommer att betala om Abdimalik inte skrämmer honom. På parkeringen hade vännen sagt att Abdimalik måste jappa honom, alltså ge honom några örfilar så att han blir rädd och förstår. Abdimalik sa att han skulle lösa det. Men den kvällen var det inte han som ägde grejerna som ringde utan hans vän. Han ville veta vart den killen skulle komma på den festen. Han ville att Abdimalik skulle slå honom. Abdimalik frågade om han skulle fixa grejerna och slå honom eller om han skulle prata med honom. Abdimalik var rädd att om han skulle slå honom så kanske han skulle bli rädd och aldrig komma tillbaka dit.

F1 frågar om Abdimalik menar att han syftar på att ge honom örfilar när han säger jappa. Abdimalik uppger att han skulle skrämma honom. F1 uppger att den andra personen säger " Nä bror jappa han, jappa han bara, hur du jappar jag skiter i". Abdimalik svarar då "okej" sedan säger den andra "Sen om folk står bredvid han eller inte bror skit i det där alltså, jappa han bara wallah". Abdimalik svarar "Okej jajjamen". Den andra personen svarar "om folk blir träffad och sånt, alltså skitsamma". Abdimalik uppger att om folk är där blir det inte bra, om folk blir träffade. F1 frågar av vad det ska bli träffade. Abdimalik uppger att killen han skulle träffa skulle komma med en annan vän. Abdimalik bor inte i staden och han vill inte att någon ska se honom om han slår någon som han känner, som folk vet att de är nära vänner och på grund av det som hänt skulle han prata med honom. Han som hade grejerna var arg och han ville inte ens prata med Abdimalik så han pratade med sin andra vän. Det var han som ringde Abdimalik. Han sa till Abdimalik att killen behövde sina grejer och Abdimalik sa att han skulle lösa det. Abdimalik uppger att folk känner honom och han ville inte skämma ut sig. Då snackade de om folk som Abdimalik är där som han känner eller inte, om han träffar folk så spelar det ingen roll.

F1 läser vidare "Nä alltså aa jag menar nu bror hela min jag vill bara tömma. Det är han (ohörbart) visst? Så han jag vill tömma på han bara." Sen svarar den andra " Bara han (Ohörbart)". Abdimalik säger sedan " Ja jag vill tömma på han hela yani förstår du, så att han inte ens andas bror. Nä bror vi (ohörbart) säg till bara den hära fixa till mig (ohörbart) Fråga bara den hära, Viking bror mina kläder, vi lägger med kläderna och så sätter han (ohörbart) laddare också och kan leverera till mig sen. Jag sa till dom (ohörbart) jag väntar på ett samtal." F1 frågar vad Abdimalik menar med " så att han inte ens andas bror". Abdimalik uppger att han var arg så han menade att han skulle tömma sin ilska på honom. Han sa att han skulle snacka med honom och lösa det här. Abdimalik ville inte slå honom men sa till killen att han kommer tömma hela sin ilska på honom. F1 läser "fråga bara den hära viking bror mina kläder" och frågar vad Abdimalik menar med "viking". Abdimalik uppger att det är ett namn på en kille. Abdimalik tillfrågas om han vill berätta vem den killen är, Abdimalik vill inte gå in på det men den killen skulle hämta en laddare. Abdimalik brukar vara i Sundsvall och han glömde kläder. F1 frågar om Abdimalik vill berätta vem Viking är. Abdimalik uppger att det är han som förhörsledarna visade på bilder, han som förhörsledarna kallar Tim. F1 frågar om det är Tim som kallas "viking" vilket Abdimalik bekräftar.

F2 frågar om det är så att Abdimalik säger att det är fel om F2 anser att det är Abdimalik och

Tim som pratar. Utan att det är Abdimalik och en kompis till den som är skyldig för smyckena, vilket Abdimalik bekräftar. F1 frågar vem den kompisen är, Abdimalik vill inte säga vem det är. På frågan vad anledningen är till att Abdimalik inte vill säga vem det är uppger Abdimalik att han inte har något med detta att göra. F2 frågar om det stämmer att den kompisen ska låna smycken för att gå på studenten och lämnade inte tillbaka dem. Abdimalik uppger att egentligen skulle han ta från honom men det blev inte för de blev stoppade av polisen och de tog chauffören. Abdimalik hade inte körkort så bilen fick vara kvar, han fick promenera därifrån. De missade hela festen. F2 frågar om de skulle åka tillbaka för att hämta smyckena, Abdimalik uppger att smyckena var i Söderhamn. Abdimalik uppger att när de kom till Sundsvall hämtade de upp en vän hemma hos honom och sedan skulle de hämta upp en till vän. När de skulle hämta den andra vännen blev de stoppade. F2 frågar varför den personen som testade kläder gjorde det. Abdimalik berättar att den personen gick igenom han kläder och såg då smyckena. F2 frågar varför han ville ha dem, Abdimalik uppger att det var för att flasha med dem. F2 frågar om det var för att visa upp sig på studentfesten vilket Abdimalik bekräftar, den killen tog inte studenten utan skulle dit och fira de som tog studenten. Så han tog på sig smyckena, Abdimalik ville inte ge honom dem först men sa till honom att om någon skulle ha på sig dom var det han själv då det inte är hans. F2 frågar vem vännen är, Abdimalik uppger att det är en vän.

F1 uppger att Abdimalik sagt att han ska tömma sin ilska och att han ska jappa vilket betyder att ge örfilar på den vännen. Abdimalik uppger att efter att den killen lurat honom första gången så blev vännen väldigt arg och sa till Abdimalik att han "lallar" med honom. F1 frågar om de hade bestämt träff när Abdimalik skulle tömma sin ilska på honom och ge örfilar. Abdimalik svarar nej och berättar att killen som inte kom och träffade Abdimalik skulle komma och träffa honom. Abdimalik uppger att det inte var någon träff men de sa åt honom att han skulle komma vid en tid, det var en fest två veckor innan julafton. Abdimalik visste inte ens att han skulle komma, det var ingen träff eller någon bestämt. F2 uppger att Abdimalik nämnt något om en fest vid 10e -12e eller julafton, Abdimalik uppger att det var någonstans där. F2 frågar om det var så att han skulle träffa den vännen där, Abdimalik uppger att den vännen skulle komma dit utan att Abdimalik var medveten om det.

F1 uppger att Abdimalik sagt "Men bror, asså brorsan säger till mig, han sitter, han sist han sa till mig, dit han sitter i en bil" och frågar vem det är Abdimalik benämner som brorsan. Abdimalik uppger att det var han som var sur på Abdimalik för att han gav bort hans smycken. Han ville inte prata med Abdimalik. F2 frågar om det betyder bror som i släktskap eller bror som i kompis, Abdimalik svarar som i kompis. F1 frågar om han syftar på två olika personer när han sa "Men bror, asså brorsan" vilket Abdimalik bekräftar. På frågan vem han kallar bror uppger Abdimalik att det är han som han pratar med.

F2 uppger att viking nämns i samtalet och att Abdimalik menat att det är Tim. Abdimalik ombeds att berätta vad han vet om det, att han kallas för viking. Abdimalik uppger att han hört det. På frågan när han hört det uppger Abdimalik att folk kallat honom det innan. På frågan när det är svarar Abdimalik att han sett honom ett par gånger, Abdimalik uppger att de inte var hans smeknamn utan att han såg ut som det med storleken och längden. Abdimalik uppger att han skulle lösa en laddare och några saker som Abdimalik glömt hos hans vän i en annan lägenhet som Abdimalik varit i innan. Det var innan han reste till Spanien. F2 frågar vart den lägenheten ligger, Abdimalik svarar att den ligger i Sundsvall. På frågan när han glömde de grejerna svarar Abdimalik att han var där med några vänner som kände den killen, Abdimalik vet inte ens vem den killen är.

F1 frågar om Abdimalik haft kontakt med någon annan under tiden han var i lägenheten, om han ringt och pratat med någon annan. Abdimalik uppger att han inte ringt någon annan, det var bara det där samtalet.

F1 uppger att den svarta jackan påträffats i hallen *(se bild i externt dokument "Bild på svart jacka i hallen på Baldersvägen 21A").* Abdimalik uppger att det är hans. Han bekräftar att det är den jackan som han hade på sig när han kom till lägenheten.

F1 uppger att Abdimalik ska få berätta om han känner igen några alias, användarnamn, på signal. Abdimalik tillfrågas om han känner igen farsan, farsan9, farsan9x19, wojownik, Mr. Muscle, farbror snow, Abdimalik svarar nej. På frågan om Abdimalik känner igen aliaset "förstpåplats" svarar han att han vet vilket det namnet är på signal men att han inte vet vem som har de aliaset. F1 frågar om det är "förstpåplats" som Abdimalik känner igen. Abdimalik uppger att han lånade telefonen och att den personen skrev några gånger. Han kollade inte vad personen skrev. Abdimalik tillfrågas om han känner igen något av de andra aliaserna, Abdimalik uppger att det inte är hans signal. F1 uppger att Abdimalik kanske hade signal på sin egna telefon. Abdimalik uppger att han hade det men att han inte känner igen dem.

F1 nämner namn och vill veta om det är några namn som Abdimalik känner igen. Han tillfrågas han känner igen Soran [redacted], Abdimalik vet vem det är. De satt häktade tillsammans förut, under 2021. På frågan om de haft någon kontakt efter att de satt häktade svarar Abdimalik att de faktiskt inte haft det. F1 frågar om de träffats ute något vilket Abdimalik svarar nej på. På frågan om Abdimalik träffat honom sedan de satt häktade svarar Abdimalik att han bodde i Sundsvall. Abdimalik uppger att han inte träffat honom sedan de satt häktade då Soran satt kvar.

F1 frågar om Abdimalik känner igen namnet Darya Ibraheem. Abdimalik svarar ja. Han vet vem det är. På frågan om de brukade umgås med varandra svarar Abdimalik att de träffats i Nacksta och spelat fotboll tillsammans, inte umgåtts men han vet vem det är. På frågan om när han hade kontakt med honom senast svarar Abdimalik att det var ett år sedan, längesedan, innan sommaren. Abdimalik tillfrågas om vad de hade kontakt om, Abdimalik berättar att de kände varandra. Enligt Abdimalik har de skrivit lite på Instagram. Abdimalik vet inte när, han vet vem det är och tror han vet det på grund av gemensamma vänner.

F1 frågar om Abdimalik vet vem Hamse [redacted] är. Abdimalik vet vem det är. Han har sett alla dem på grund av gemensamma vänner på fotbollsplanen. F1 frågar om det är någon som han brukar ha kontakt med via telefonen, Abdimalik uppger att de ibland skrivit med varandra eller snapat. På frågan om när de gjorde det uppger Abdimalik att han inte vet. Han tillfrågas om det var i närtid till att han greps. Abdimalik uppger att han har haft kontakt med honom, han kände honom lite närmare. De har träffats i Nacksta och i centrum.

Abdimalik tillfrågas om sin relation med Leo Dahlberg, Abdimalik vet inte vem det är. Han känner inte igen det namnet. Vidare frågar F1 om han känner igen namnet Frida Rimnell. Abdimalik svarar nej. Abdimalik tillfrågas om han känner någon som heter Nedal J[redacted]. Abdimalik svarar nej.

F2 frågar vad Darya heter på Insta, Abdimalik uppger att alla har smeknamn på Insta. Inte ens han har sitt vanliga namn på Instagram. Abdimalik tillfrågas vad han heter på Instagram, han uppger att han heter "7malker". F2 frågar vad Hamse [redacted] heter på Snap, Abdimalik tror att det är hans vanliga namn, Hamse. På frågan vad Abdimalik heter på Snap uppger han att det är en ny Snap som han inte fixat själv. Han kan inte säga vad det är. Det var en vän som fixade den då hans Snap blev blockad, han kom inte in då hans telefon började "knasa".

F1 frågar om Abdimalik erkänner eller förnekar brottsmisstankarna. **Abdimalik förnekar brottsmisstankarna.**

Försvararen tillfrågas om hon har några ytterligare frågor. Försvararen frågar gällande killen som kom med vapnet och hur F1 uppfattade det. F1 uppger att killen var utanför, Abdimalik gick utanför lägenheten och mötte upp honom utanför. Där får Abdimalik en Stadiumpåse som han sedan gick in med i lägenheten. Abdimalik uppger att det var en svart påse. Försvararen uppger att Abdimalik sagt något om fönster. Abdimalik uppger att medan han satt och rullade såg han en skugga vid fönstret. När han kollade såg han en kille. Försvararen frågar när, hur eller var han gick ut, Abdimalik berättar att han gick ut från dörren och frågade vem det var, han såg inte killens ansikte. Abdimalik sa att det bara var han där varpå killen fråga om han kunde lämna påsen. Då var de ute. F1 frågar om Abdimalik gick ut från lägenheten när han hämtade påsen vilket han bekräftar. Försvararen frågar vilken dörr, Abdimalik bekräftar att han gick ut från den dörren som förhörsledarna visat bild på tidigare i förhöret.

På frågan om det är något ytterligare uppger Abdimalik att polisen kan kolla stoppet med hyrbilen någonstans vid den 10e-12e. Försvararen uppger att de tidigare pratat om ett stopp när han hade mycket kläder på sig, Abdimalik uppger att det var på lördagen i Sundsvall eller Bredsand.

Förhöret avslutas

Polisen

Förhör

Förhör 4

Signerat av

Signerat datum

Enhet	Diarienr
Region Nord, Utredning 2 PO Västernorrl	5000-K1520865-23

Hörd person	Personnummer
Ahmed, Abdimalik Xamud	20020102-4114

Den hörde är	ID Styrkt	Sätt	Ställning till misstänkt - målsägande - vittne
Misstänkt	Ja	Känd av polisman	

Tolk	Språk

Anledning till förhör / Misstankar som misstänkt har underrättats om	Underrättad om misstanke
Mord, Förberedelse till, Gärningsman	2023-12-03
Ringa narkotikabrott, Fullbordat, Gärningsman	2024-02-27
Grovt vapenbrott, Fullbordat, Gärningsman	2023-12-05

Ytterligare information om anledning till förhör

Abdimalik misstänks för förberedelse till mord genom att tillsammans med Tim Lantzidis förberett utförandet av ett mord på okänd målsägare mellan 2023-11-30 - 2023-12-03 i Sundsvall.

Abdimalik misstänks för grovt vapenbrott genom att olovligen hanterat en pistol som omfattas av vapenlagen, brottet anses vara grovt då vapnet anses vara av särskilt farlig beskaffenhet samt har innehafts i en sådan miljö att det typiskt sett kan befaras komma till brottslig användning. Detta skedde mellan 2023-11-30 - 2023-12-03 i Sundsvall.

Ringa narkotikabrott, eget bruk genom att Abdimalik olovligen och uppsåtligen brukat narkotika i närtid i Sundsvall eller annan del av landet. Detta skedde fram till och med 2023-12-03 kl. 16:52.

Underrättad om 12 § FUK	Underrättad om rätt till försvarare	Godtar den försvarare som rätten förordnar	Försvarare/ombud närvarande
Ja			Ja

Försvarare/ombud önskas

Förhörsledare	Förhörsdatum	Förhör påbörjat	Förhör avslutat
Molly Bergquist	2024-02-27	12:21	15:13

Förhörsplats	Typ av förhör	Förhörssätt
Häktet Saltvik	RB 23:6	Ljudbandsförhör

Förhörsvittne	Utskrivet av
	MB

Berättelse

Förhörsledare 1 (förkortas nedan F1): Molly Begrquist
Förhörsledare 2 (förkortas nedan F2): Caroline Perming Öhman
Försvarare Caroline Diederichsen

Nedan följer en sammanfattning av förhöret. Förhöret finns i sin helhet i FILIP.
Förhörsledarens anteckningar skrivs nedan i kursiv stil.

Abdimalik informeras om sina rättigheter enligt FUK12§ och FUK12c§ och delges misstanken enligt ovan.

Abdimalik delges formellt tillsammans med sin försvarare att han varit utsatt för hemliga tvångsmedel i form av hemlig kameraövervakning samt hemlig rumsavlyssning under tiden 2023-11-30 – 2023-12-03 på Baldersvägen 21A i Sundsvall.

Abdimalik delges att analyssvaret visar att Abdimalik är positiv på THC vilket är grunden till att han delges misstanken om ringa narkotikabrott. *Abdimalik får se analysresultatet.* Abdimalik frågar om man kan se när han burkat vilket F1 förklarar att man inte gör men att brottsmisstanken är fram till och med att polisen gick in i lägenheten 2023-12-03. Abdimalik tillfrågas om han har något att tillägga sedan förra förhöret. Abdimalik vill berätta mer enhetligt om helgen för att förklara hur allt händer ihop, menar försvararen. Abdimalik berättar att han kom till Sundsvall på grund av att han skulle träffa en tjej, det var på onsdagen. De hade planerat det några dagar innan, det var när han kommit hem från att ha varit utomlands. De hade inte träffats sedan han åkte. De skrev med varandra och de kunde träffas på onsdagen. På tisdagen spelade han GTA online med några vänner och på onsdagen spelade han också med en vän vilket gjorde att han missade tåget. Vännen sa att han visste några killar som vad någonstans vid Gävle. Han skulle kolla vart de var någonstans. Han hörde av sig till dem och de tog inte ens 20 minuter innan bilen kom. Abdimalik tror inte att de var i Gävle. Abdimalik hoppade in i bilen och när Abdimalik var på väg till Sundsvall skrev Abdimalik till några vänner då tjejen inte var hemma vid det tillfället. Han fick svar av en vän som sa att han softade på en adress nära Nacksta i en lägenhet. När Abdimalik var utanför bad Abdimalik honom att öppna varpå vännen hade åkte hem en stund. Abdimalik sa att de har bil så de kunde hämta honom. När de var utanför vännen skrev han att de var utanför och vännen kom ut i shorts. De ställde sig i porten och vännen skrev till andra vänner och frågade vilka som var kvar i den lägenheten. De skulle ta lite tid för vännen så han ordnade skjuts till Abdimalik som åkte dit. De som skjutsade Abdimalik var två killar och en av dem hoppade av med Abdimalik och de skulle gå in i lägenheten. Abdimalik ville inte ha med väskan. Abdimalik och killen gick till hans garage och lämnade väskan i hans bil eftersom han kunde fixa skjuts till Abdimalik senare.

De gick sedan in i lägenheten där de träffade några vänner. Abdimalik tror att det var tre där och att han kände två av dem. De satt och snackade och sedan började det mecka joints men Abdimalik ville inte röka för att han skulle träffa tjejen och Abdimalik har sagt till vissa vänner och släkt att han slutat. De andra fick gå ut och röka och Abdimalik satt sedan i soffan. Sedan kollade Abdimalik om en vän kunde ta kontakt med tjejen eftersom Abdimalik inte hade sin telefon på sig. Hon sa att hon hade kommit hem varpå Abdimalik frågade killen som kört honom kunde köra. Han var trött men kunde fixa skjuts.
De hämtade väskan och en person kom. Abdimalik hoppade in i bilen och han droppade av Abdimalik hos tjejen. Abdimalik gick in till henne. Han vaknade på morgonen och åt frukost. Hon skulle åka till högskolan och plugga. Abdimalik var kvar en stund och duschade, skrev med folk och lyssnade på musik. Hon var inte hemma, Abdimalik rökte några joints på balkongen. Abdimalik skrev till några vänner och frågade vad som hände, vissa svarade. En vän svarade att han trodde att de skulle vara hos en kille eller på en adress. Vännen var inte där men skulle dit senare. Det var ingen adress som Abdimalik varit på tidigare, han undrade vem det var som bodde där. Vännen sa att det var andra där och Abdimalik kände att det var okej att åka dit. Det kom skjuts och Abdimalik åkte till lägenheten. Abdimalik skrev till killen när han var utanför och ville att någon skulle komma ner och öppna dörren. Det tog några minuter sedan skrev vännen att det inte var någon där men att den personen som äger lägenheten skulle komma för att öppna om några minuter. Vännen skulle kanske komma dit

senare. Abdimalik stod utanför fel adress så han missade när killen kom. Abdimalik skrev till vännen för att fråga vad som hände, vännen sa att killen hade gått upp. Abdimalik fick vet att han stod vid fel port. När Abdimalik skulle hoppa ur bilen sa chauffören att Abdimalik skulle ta med påsen vilket Abdimalik gjorde. Han gick upp till lägenheten, han visste inte vem det var som bodde där. När Abdimalik såg honom kände han igen honom eftersom han träffat honom tidigare. De gick in i lägenheten och hälsade, det verkade inte som att han skulle stanna eftersom han inte tog av sig kläderna. Abdimalik gick in till soffan och killen tittade i påsen. De pratade bara om vanliga saker. Efter en stund frågade Abdimalik om han hade cigg hemma vilket han hade. Efter det rörde han sig iväg. Han sa att det fanns en nyckel vid ett bord.
Abdimalik tog av sig kläderna, rullade en joint och softade. Efter en liten stund somnade han och vaknade dagen efter. Abdimalik frågade vart killen var men fick inga svar. Han kom på att han sagt att det fanns en nyckel så Abdimalik tog på sig kläderna. Abdimalik låste och åkte taxi till tjejen. Det var en kompis som bokade taxin till honom. Taxin stannade 30 meter från adressen och Abdimalik skulle promenera därifrån. Abdimalik mötte två killar, de kollade skumt på varandra. Han märkte att de stannat då han inte hörde deras steg längre. När Abdimalik kom till porten såg han en bil som kom till porten. Det hoppade ut två killar som sa åt Abdimalik att hålla upp händerna och började visitera honom. De tog honom till polisstationen där de kollade honom noggrant och höll förhör. Allt tog kanske 40 minuter. Efter det gick Abdimalik ut och promenerade till stan. Han tog en taxi igen till tjejen. Abdimalik somnade och tjejen vaknade tidigare än honom. De åt sedan mat och tjejen skulle till skolan igen, detta var på lördagen.

Försvararen uppger att Abdimalik tidigare berättat om nyckeln. Abdimalik berättar att han hade med sig killens nyckel till lägenheten. De hade ingenstans att kontakta varandra så han kunde inte få tag på Abdimalik. Abdimalik hade hans hemnycklar så han behövde få tag på honom. En som Abdimalik frågat om skjuts tidigare frågade om Abdimalik hade killens hemnycklar och sa att han behövde dem. Någon kom och hämtade nyckeln på kvällen eller morgonen. Så han fick tillbaka sina nycklar.

Abdimalik softade där på lördagen och tjejen åkte till skolan. Precis när Abdimalik skulle hoppa in i duschen kom tjejen tillbaka. Hon hade missat bussen och skulle åka med nästa om 30–40 minuter. När Abdimalik kom ut från duschen hade hon bytt om och skulle plugga hemma istället. De chillade och efter några timmar skrev några vänner och frågade vad han gjorde. De frågade om han skulle ut ikväll vilket Abdimalik svarade nej på. Efter en stund sa tjejen att hon hade planer dagen efter men att Abdimalik kunde stanna. Det ville inte Abdimalik. Abdimalik skrev med en vän som frågade om Abdimalik skulle vara kvar i morgon vilket han sa att han skulle. Vännen skrev att han skulle vara med en vän, en artist som kom från Stockholm. De skulle till en studio i en lägenhet och han skulle spela in lite musik. Vännen sa att Abdimalik skulle hänga på. De skulle ses vid 16:00. Abdimalik tänkte att om hon drar så behöver han lämna tillbaka hennes nycklar. Han kunde inte stanna där. Han tänkte att han skulle åka hem så han kollade tågtiderna. Han tappade lusten då det blev sent och orkade inte åka. Han skrev istället med vänner och frågade vad de gjorde. Han frågade om de kunde skjutsa honom men de skulle kolla om någon kunde köra honom. Efter 15-20 minuter var det en vän som skrev om en annan kille som var i Hudik. De skulle kolla om han kunde hämta Abdimalik. Det tog lite tid, han kunde komma till Sundvall när han var klar. Vid 00:00 – 00:30 skrev vännen att killen skulle börja åka och bad Abdimalik att skicka adressen vilket han gjorde. Killen skrev in fel adress och skrev att han var utanför. När Abdimalik kollade ut var han inte utanför. Abdimalik sa åt honom vad han skulle skriva och sedan kom han vid 02:00 – 02:30. Abdimalik sa till tjejen att han inte skulle stanna kvar. Abdimalik tänkte att han skulle träffa grabbarna dagen efter och inte ha med sig väskan hela tiden. Han tänkte bara åka hem och lämna kläderna eftersom att alla kläder han hade var smutsiga. Han tänkte bara att han skulle ta på sig nya kläder och åka tillbaka när han vilat.

Abdimalik kom ut och hoppade in i bilen. Han tror att de åkte i 10 minuter och såg en annan bil komma ut från parkeringen. De åkte på E4an och bilen åkte efter dem. Abdimalik ville inte stressa chauffören så han började prata med honom. Chauffören berättade att han träffat en tjej och att de ska ses imorgon. De kom överens om att åka tillsammans vid 10:00 – 11:00 då Abdimalik också skulle till Sundvall. De åkte av vägen och såg att bilen åkte förbi. När de åkte vidare såg det att bilen åkte efter dem igen. Abdimalik sa åt killen att köra lagligt. De fortsatte mot Hudik. När de kom in i Hudik såg de att bilen svängde av men att det stod en polisbil parkerad som väntade på dem. Abdimalik åt chauffören att de kommer bli stoppade och han frågade om de hade något på sig vilket han inte hade. De blev stoppade efter två minuter. Bilen och dem blev visiterade, de kollade igenom Abdimaliks väska. De pratade med polisen och sedan åkte de vidare.
När de kom fram till Söderhamn ville chauffören följa med upp för att hälsa på en vän från Gävle som var där. Det var där Abdimalik sov över. Det var 3–4 vänner till Abdimalik som var där och spelade och softade som kände han som bor där. Precis när Abdimalik gick till sängen fick han veta att killen som tagit klockan av Abdimalik skulle komma tillbaka, han skulle på en fest. Det ryktades om att hans tjej skulle ha festen. Efter det försökte Abdimalik sova men kunde inte somna eftersom att vännerna inte var tysta. Han gick upp, tog en macka och satte sig i soffan. Då fick han en snap av en vän som inte kunde sova efter att han varit ute. Abdimalik frågade hur länge vännen skulle vara vaken. Han visste inte, han skulle kanske sjukanmäla sig från sitt jobb. Abdimalik tänkte att han skulle åka till Sundsvall och frågade om vännen kunde hålla sig vaken vilket han skulle försöka göra. Abdimalik sa att han skulle vara framme vid 09:00.

Abdimalik duschade och bytte om. Började röra sig mot tågstationen och hoppade på tåget. Efter en stund kom han som jobbade och frågade efter biljett. Abdimaliks vän skulle swisha honom, det var därför han tog med hans väns kort. Han kunde inte betala och bad om att få betala om en stund. Efter 10 minuter kom han tillbaka och de närmade sig en ny station. Det fungerade fortfarande inte och Abdimalik frågade om han fick betala kontant men det gick inte. Abdimalik bad även killen han skulle träffa i Sundsvall men han kunde inte det. Abdimalik behövde hoppa av. De var vid Ockelbo. Abdimalik sa att nästa tåg kommer om tre timmar och ingenting är öppet. Det är inte heller säkert att han kommer med nästa tåg heller. Abdimalik fick därför åka med men att han måste ha pengar nästa gång.

Abdimalik kom till Sundsvall och kom på att han behövde åka buss till killen då han bor i Nacksta då de inte heller tar cash. Vännen tänkte hämta Abdimalik men det ville inte Abdimalik eftersom vännen druckit och kommer bli av med körkortet om han blir stoppad. Abdimalik sa att han kommer till honom senare. Då gick Abdimalik till macken där han köpte snacks och kollade på Youtube. Ingen svarade men efter några timmar fick han svar från en vän. Den vännen skulle hjälpa en annan vän som flyttade men skulle försöka ordna skjuts åt honom. Han frågade vart Abdimalik skulle vara. Abdimalik visste inte då han inte ville väcka vännen så snabbt. Han bad den vännen att fråga om han kunde vara där han var sist. Sen kom chauffören, vännen skrev att killen öppnar dörren till honom. Chauffören som körde honom den gången sa att dörren var öppen och att det bara var att gå in. Vännen som ordnade skjutsen sa att de kunde ses senare. Abdimalik gick in på adressen. Efter ca 20 minuter skrev en vän att det skulle komma dit grejer, en påse, och bad Abdimalik öppna till den killen. Efter en liten stund knackar det på dörren, killen ville inte komma in. Han gav bara Abdimalik påsen. Abdimalik vet inte vad han sa till honom. Abdimalik kollade i påsen. Det fanns ett cykellås, kläder och lite grejer. Han gick tillbaka till soffan och efter en stund skrev en vän att en annan vän ville få tag på Abdimalik. Det var person som Abdimalik haft kontakt med gällande det med klockan. Abdimalik gav hans nummer och bad honom att adda honom men det gick inte. Abdimalik sa att det fanns en annan app och bad de kolla om han kunde ringa honom på den killens konto. Efter en lite stund satt Abdimalik i soffan och hade mobilen på kanten. Han såg en skugga från fönstret och en kille utanför. Abdimalik tittade i

fönstret och såg att killen rörde på sig. Abdimalik gick sedan ut och visslade på honom. Killen sa att han skulle lämna grejer. Abdimalik sa att det bara är han där varpå han frågade om Abdimalik kunde lämna grejerna till honom, vilket han gjorde. Han gick tillbaka till lägenheten där han tittade i påsen. Det var kläder och han tror att det var en papperspåse på kanten. Abdimalik blev lite nyfiken. Vännen som höll på att flytta hade gett bort grejer eftersom han flyttar, Abdimalik hade olika tankar och det var därför han blev nyfiken. Abdimalik tog upp den andra påsen som var lite tung. Abdimalik såg pistolen, han undrade om det var en riktig pistol. Sedan vände han påsen över soffan och tog upp pistolen. Han tog ut magasinet och såg att det var en vanlig pistol. Abdimalik började skriva med folk. Han fick ett annat samtal och när han var klar väntade han svar från de grabbarna. De skrev lite om att det kommit en pistol.

Senan tog Abdimalik av sig kläderna och gick in på toan för att röka. Mobilen låg på soffan och han tittade sedan på någon video. Abdimalik blev trött och tänkte om han somnar kommer han missa allt och inte vakna förrän imorgon. Efter en stund gick han upp och tog en kalldusch för att vakna till liv. Efter kallduschen skulle han skriva till grabbarna. Abdimalik ställde larmet och försökte sova. Den nästa han vaknar av är att fönstret sprängs, dörren var knas och poliser överallt. De hade 4–5 kalasjnikov mot hans huvud och Abdimalik höll upp händerna. De sa att om han röde sig så skulle de skjuta honom. De kunde inte komma in genom dörren, de tog tid så Abdimalik tänkte att det kunde gå fel. Abdimalik tänkte om det var kört. De kom sedan de in genom dörren. Abdimalik gjorde inte någonting, han samarbetade. En polis kom bakom honom och en framför, de satt handfängsel på honom. De gick till dörren och Abdimalik tog på sig skorna, sedan gick de ut.

F1 uppger att F1 kommer att ställa lite fler frågor. F1 uppger att det kan bli lite upprepningar. Innan Abdimalik berättade om helgen berättade F1 att Abdimalik var positiv på THC och Abdimalik har berättat att han rökte joint. Abdimalik tillfrågas om han minns hur det kändes när han rökte jointen. Abdimalik uppger att det kändes som de andra gångerna han rökt. Han blir avslappnad och lugn. Abdimalik minns inte vissa grejer när det kommer till tider. Men när det kommer till vad som hänt på dagarna minns Abdimalik. F1 frågar var Abdimalik var när han var utomlands. Abdimalik frågar om det har något med detta att göra och uppger att han rökte i Sverige. På frågan om han har några narkotikaklassade mediciner på recept uppger Abdimalik att han inte tar några mediciner, bara sömntabletter på häktet.

F1 frågar hur Abdimalik försörjt sig under 2023. Abdimalik uppger att han inte behöver flytta hemifrån, föräldrarna är där och hjälper till. Det är inte mycket man behöver för att försörja sig, så han har klarat sig menar Abdimalik. F1 frågar om han fått pengar av sina föräldrar, Abdimalik uppger att han inte fått pengar men att han inte haft något behov av pengar. F1 uppger att han sagt att han röker hasch och frågar hur han fått tillgång till det eller om han behövt betala något för det. Abdimalik berättar att han känner folk, det är kanske hans vänner. De kanske köper och de röker tillsammans. På frågan vart han bott svarar Abdimalik att han bott lite här och där. Han har bott hos sin mamma, en stund i Sundsvall hos en vän, hos en annan vän i Söderhamn under 2023. Speciellt när han har vänner som bor själv kan han vara där i veckor ibland. Han har ingen egen lägenhet eller bostad.

Abdimalik tillfrågas om hur många mobiltelefoner han har eller använt. Abdimalik uppger att han har en Iphone, det var inte den telefonen han hade på sig när han greps. Abdimalik tillfrågas om vart den telefonen är, Abdimalik uppger att den är trasig. Han tror att den är i Söderhamn, den var där när Abdimalik var i Sundsvall. Han hade inte med sig den var för att den var trasig. Den telefonen han hade på sig var en svart, han har använt den i max 1–2 veckor. Han lånade den av en vän men vill absolut inte säga vem det är. Vännen har ingenting med detta att göra och Abdimalik vill bara prata om sig själv. F2 frågar om Abdimalik vill berätta vilken vän han bott hos i Sundsvall, Abdimalik uppger att han inte bott där man varit

där ett tag. Han vill inte blanda in dem i detta.
F1 uppger att de ska titta på en bildbilaga på olika personer som Abdimalik kommer få se. *Se Bildbilaga förevisad för Abdimalik under förhör 4.*

Bild sida 2: Abdimalik känner inte igen personen.
Bild sida 3: Abdimalik känner inte igen personen.
Bild sida 4: Abdimalik känner inte igen personen.
Bild sida 5: Abdimalik känner inte igen personen.
Bild sida 6: Abdimalik känner igen den personen. Abdimalik ombeds att berätta om det. Han uppger att det inte finns så mycket att berätta om det. Han har fixat skjuts några gånger, han är från Sundsvall och Abdimalik tror att han går i skolan i Sundsvall. Han har träffat honom hos en bekant och han brukar softa med dem. Abdimalik vet att han hållit på lite med Tiktok och musik. Abdimalik tror att Abdimalik skrev till honom via Instagram en gång och frågade om skjuts. Abdimalik vet att han har många vänner som har körkort. F1 frågar vilken vän de träffades hos. Abdimalik uppger att det är en vän som han inte sett på bilderna vid förhöret. F2 frågar om han träffat honom under helgen han var i Sundsvall. Abdimalik tror att han träffade honom en gång. Han vet inte var han träffade honom. Han tror att han känner folk som skjutsat honom. Han känner personer som skjutsar och en gång kom han med den personen som skulle skjutsa honom. Han var i bilen då. Abdimalik minns inte vart hans vän skjutsade honom, inte heller vilken dag. Han har träffat honom tidigare i Sundsvall, det har inget med detta att göra. F2 frågar vad han har han inlagd i telefonen som, Abdimalik uppger att det är en mellanhand som haft kontakt med honom. Det var en kille på Snapchat, Abdimalik hade fixat en ny Snapchat och den personen har killen på bilden på Snapchat.
F1 frågar om Abdimalik vet vad han heter, Abdimalik vet inte vad hans riktiga namn är. Abdimalik kallar honom India, han ser ut som en indian.

Bild sida 7: Abdimalik vet inte vem personen är.

Bild sida 8: Abdimalik vet inte vem personen är.

Bild sida 9: Abdimalik har aldrig sett honom.

Bild sida 10: Abdimalik har aldrig sett henne.

Bild sida 11: Abdimalik vet vem det är. Det var han som han träffade i lägenheten. Abdimalik tillfrågas om han träffat honom tidigare. Abdimalik har träffat honom sedan 2020, det var första gången han träffade honom. På frågan hur de träffades uppger Abdimalik att det var i Nacksta, på fotbollsplanen. Abdimalik vet inte vad hans riktiga namn är, Abdimalik uppger att förhörsledarna sagt att han kallas Viking. Abdimalik tyckte själv att han såg ut som en Viking. Det var inte hans smeknamn eller riktiga namn, bara de man kallar honom. De har träffats en gång sedan 2020. Abdimalik känner killar från långt tillbaka när Abdimalik pluggade och jobbade på en restaurang/nattklubb i Söderhamn. De brukade komma dit. En kille som är vän till dem hade pluggat i Gävle och Abdimalik bodde granne med honom i Sätra. Sedan flyttade den killen hem efter Corona-tiden och då började Abdimalik umgås med dem. Det var en gång när de andra spelade fotboll. Han var där på sidan med de som Abdimalik kände. F1 frågar om de var den enda gången Abdimalik träffat honom sedan 2020. Abdimalik svarar nej, att han träffat honom några andra gånger men de har inte haft något med varandra att göra. Han är med de andra, de är barndomsvänner eller bekanta sedan länge.

Bild sida 12: Abdimalik vet inte vem personen är.

Bild sida 13: Abdimalik vet inte vem personen är.

Bild sida 14: Abdimalik vet inte vem personen är.

Bild sida 15: Abdimalik vet inte vem personen är.

Bild sidan 16: Abdimalik kanske har sett honom. Han kanske har sett han utanför restaurangen i Nacksta. Han har inte pratat med honom och vet inte vad han heter. Han vet inte vem det är men känner igen ansiktet. Men han kan likna någon.

Bild sidan 17: Abdimalik vet inte vem personen är.

Abdimalik frågar om alla är häktade, F1 uppger att det inte är något som de kan uttala sig om. F1 frågar gällande resan från Söderhamn till Sundsvall 2023-11-29, onsdagen. F1 frågar vem det var Abdimalik åkte med då, Abdimalik berättar att han åkte med en chaufför och med en annan kille. Det var ingen som Abdimalik kände igen från bilderna. Abdimalik tror att han sett dom innan. Speciellt han som satt bredvid chauffören. Han kände även igen bilen och chauffören. Han har skjutsat Abdimalik 2-3 gånger innan, Abdimalik tror han körde honom under sommaren 2023 till tågstationen från Nacksta. Han har bara träffat honom på så sätt. Abdimalik berättar att det var någon artist som skulle uppträda på Centralen, han tror att han träffade dem vid ingången då. Abdimaliks vänner hälsade på dem och chaufförens bil stod bredvid så han tänkte att det var hans bil.
F1 frågar vilken vän det var som ordnade den skjutsen på onsdagen. Abdimalik uppger att det var en vän som spelade med dem. Abdimalik vill inte berätta vem det är, han vill inte ta upp någon annan som inte är där. Abdimalik vet inte hur de kontaktades, vännen sa bara att han skulle fixa skjuts och att han visste några som skulle till Sundsvall. De pratade med varandra genom spelet om att Abdimalik missat tåget, sedan skrev vännen till Abdimalik att det fanns några som kunde skjutsa honom. Skjutsen kom efter 15–20 minuter. De hämtade Abdimalik på Tellvägen i Söderhamn, en vän till Abdimalik bor där. Han vill absolut inte uppge vem den vännen är. Abdimalik tillfrågas om han vet hur de kontaktades, Abdimalik vet inte.

F1 uppger att de ska prata om lägenheten där Abdimalik blev gripen och att det då ska gäller torsdagen 2023-11-30. F1 frågar om Abdimaliks relation till den vän som tog kontakt och ordnade så Abdimalik fick vara i lägenheten. Abdimalik uppger att det är en vän som han träffat genom gemensamma vänner, han vill inte uttala sig om vem det är. F1 frågar om de kan kalla vännerna något, för att göra det tydligare vilka de olika vännerna är, även om Abdimalik inte vill uppge deras riktiga namn. Abdimalik uppger att de kan kalla honom fotbollskillen. F1 frågar hur ofta de brukar umgås. Abdimalik berättar att han träffade honom i Gävle när Abdimalik jobbade på klubben. De umgicks inte så mycket där. När Abdimalik kom till Sundvall har de setts mycket då fotbollskillen bor i Sundsvall. De har setts på fotbollsplanen i Nacksta och setts när de varit ute på Centralen eller på stan. F1 frågar om det var fotbollskillen som han åkte till i Nacksta när han kom till Sundsvall. Abdimalik uppger att han åkte till en annan vän i Nacksta. På frågan var fotbollskillen bor uppger Abdimalik att han inte vill säga var han bor men han bor i Sundsvall. På frågan om den killen håller på med något kriminellt uppger Abdimalik att han arbetar. Han vill inte säga vem det är då han inte har något med detta att göra. Abdimalik uppger att det inte är hans grej att hjälpa till om vem som är vem.

F1 frågar vad syftet var med att Abdimalik var i lägenheten under torsdagen 2023-11-30. På torsdagen var det för att Abdimalik var själv, hade tråkigt och ville komma ut och göra något. Abdimalik tror att spaningen inte var för honom och fanns där innan han kom, polisen vet att folk tuggar där hela tiden och det är därför polisen hade span på lägenheten. På frågan vad han menar med tuggar svarar Abdimalik att de softar, spelar FIFA, kan ibland röka. Det är olika menar Abdimalik, han vet inte exakt vad de gör där. Det är ett ställe där hans vänner kan softa men det var första gången han var där. För ett tag sedan vet Abdimalik att de

hämtade och skjutsade en kille därifrån. Abdimaliks anledning att gå dit var för att han trodde att det var folk där. Han visste inte var adressen låg eller vart han skulle. När han kom dit utanför kände han igen sig men ingen var där. Abdimalik väntade på att folk skulle komma dit. Försvararen frågar om det var då Abdimalik skrev till ett gäng. Abdimalik uppger att han skrev till folk. F1 undrar vad Abdimalik gjorde efter att han lämnade tjejens lägenhet i Bredsand tills han kom till lägenheten. Abdimalik uppger att han inte gjorde någonting. Han träffade bara den person som skjutsade honom. Försvararen uppger att han berättat tidigare om när han fick höra om lägenheten och vad det var en person sa eller vad den personen skrev till Abdimalik. Försvararen uppger att det var när han var i duschen och när han kom ut ur duschen hade någon svarat. Abdimalik uppger att han frågat folk var de var. Abdimalik fick från en vän att vännen trodde att folk var i lägenheten. Abdimalik frågade vilka som var där, vännen hade sagt att det var folk han kände. Abdimalik frågade vad vännen gjorde, personen sa att han var upptagen men att han kanske skulle komma dit senare. Försvararen frågar om det var så att Abdimalik fick veta att det var folk på Baldersvägen enligt vad personen han hade kontakt med trodde. Om Abdimalik bara hade fått adressen utan att veta att det var folk han kände där hade han aldrig gått dit då han tycker att det är skumt.

F1 frågar om det är samma tjej i Bredsand som Abdimalik menar eller om det är olika. Abdimalik vill inte gå på hans privatliv på det sättet och vill inte svara på den frågan. F1 frågar om Abdimalik hade med sig någon kasse eller väska när han lämnade tjejen i Bredsand på torsdagen. Abdimalik hade bara med sig kläderna han kom med. F2 frågar vad Abdimalik hade med sig när han åkte från Söderhamn på onsdagen. Abdimalik svarar att han hade med sig en Adidasväska med de saker han behövde för att vara i Sundsvall de dagarna. Det var kalsonger, tandborste, en extra byxa, hoodies och strumpor. Den väskan var kvar hos tjejen när han åkte till Baldersvägen.

F1 frågar om Abdimalik kom med eller åkte dit med den person som har lägenheten på Baldersvägen. Abdimalik svarar nej. F2 frågar vad de ska kalla honom, Abdimalik uppger att han kan kallas Tim. F1 frågar vem Abdimalik åkte med till Baldersvägen på torsdagen. Abdimalik uppger att det var en gemensam vän som fixade skjutsen, det var två killar som skjutsade honom. Han bad sin vän fixa skjuts och då kom samma bil som finns med i utredningen. Det var chauffören som kom, samma som Abdimalik åkte med från Söderhamn. Abdimalik kände igen bilen, det var samma bil. Vännen som ordnade skjutsen brukar fixa olika, ibland är det tjejer som kör. Abdimalik kan kalla det svarttaxi men ibland vill folk tanka och det hjälper andra. F1 frågar om Abdimalik åkte något mer med honom under den helgen. Abdimalik uppger att han ibland åkte taxi eller med andra personer. Han vet inte om han åkte med chauffören några fler gånger. F2 frågar om Abdimalik haft kontakt med Tim innan han kom till lägenheten. Abdimalik svara nej, han har inte haft kontakt med honom.

F1 uppger att Tim släppte in Abdimalik i lägenheten strax efter kl. 19 på torsdagen. F1 frågar vad det är som syns på bilderna *(se Sammanfattning HKÖ Baldersvägen 21A s. 16-17)* . F2 frågar om det är Tim. Abdimalik uppger att han inte kan säga vem det är nu för att han inte ser hans ansikte. F1 frågar om det var Tim som släppte in Abdimalik i lägenheten. Abdimalik uppger att han inte släppte in honom, det låter konstigt. Tim skulle iväg. En vän skrev att ingen var där men att killen som bor där kommer och öppnar dörren så han kunde chilla där. Alla andra hade saker att göra. När Abdimalik kom till lägenheten skrev Abdimalik till sin vän att han var utanför, vännen skrev då att killen var på väg. Abdimalik visste inte vem killen var då. Abdimalik såg inte när han gick in då han stod vid fel port. När Abdimalik såg honom från utedörren, vart han gick upp. Han gick in, Abdimalik gick efter. Han skulle ta emot honom men de hade inte haft kontakt innan. F2 frågar vem vännen var som han skrev. Abdimalik uppger att han inte vill säga vem det är. Abdimalik uppger att den personen inte har så mycket med detta att göra. En gång skrev han till honom och en annan gång skrev han till en annan. På söndagen var det en annan person som skrev med. Han har inte ens något

smeknamn att ge honom nu.

F1 ber Abdimalik berätta vad som hände efter att han gick i in i lägenheten. Abdimalik svarar att det inte hände mycket. Abdimalik gick in, han stod vid dörren och de hälsade på varandra. Han fick Abdimalik att känna sig hemma. Han visade Abdimalik tv:n och vart fjärrkontrollen låg. Han sa att han hade bråttom. Han fick ett samtal och kollade snabbt i påsen som han fick av Abdimalik. Antingen så frågade Abdimalik om cigg eller så sa han att det fanns cigg. Han sa att Abdimalik inte fick röka inne. När han skulle gå kom han på en sak. Abdimalik vet inte om han haft inbrott, han beskrev lite om dörren för extra säkerhet. Försvararen frågar om det var fotbollskillen som hade kontakt med Tim på torsdagen, Abdimalik svarar nej.

F1 uppger att de ska lyssna på ett samtal från HRA från 2023-11:30 kl. 19:07 (*se 20231130 kl 19.07.41 (HRA) Tim Lantzidis Abdimalik samt 20231130 kl 19.10.25 (HRA) Tim Landzidis Abdimalik.* F1 frågar vad Abdimalik tänker när han hör samtalet. Abdimalik uppger att han minns lite av det. F1 frågar om det är Tim som Abdimalik pratar med i inspelningen vilket Abdimalik bekräftar. F1 uppger att Tim sa att man inte kommer in med huvudnyckeln och menar när han säger jag ska visa dig. Man sätter den såhär. F1 uppger att uppfattningen var att Abdimalik sagt i förra förhöret att han kommit på själv, att han skulle lägga på den. F1 uppger att Abdimalik får säga till om det inte stämmer. Abdimalik uppger att detta var på torsdagen. Det var på söndagen när han var själv, då visste han att han kunde använda den. På frågan vad det är som gör att Tim ger Abdimalik dessa instruktioner uppger Abdimalik att han inte kan svara för honom. F2 frågar varför Tim frågar om hans skostorlek. Abdimalik uppger att det var för att han behövde tofflor, han brukar alltid ha på sig tofflor hemma. F1 uppger att han sa att man inte kan kicka inne, Abdimalik tror att han frågade om han kunde röka där. Tim svarade att man inte kunde det för att han haft problem innan. Det Abdimalik menar med röka är röka joint. F1 frågar om det är det som Tim menar med kicka vilket Abdimalik bekräftar. Sedan säger Abdimalik kommer ba kicka efter ändå, Abdimalik svarar att han ska kicka när han taggar. Han tror att han sa så. Det blev inte så för att han somnade där på torsdag natt.

F1 uppger att man ser på bilderna som de tittat på tidigare ser man att han har med en kasse. Abdimalik ombeds att beskriva vad som var i kassen på torsdagen. Abdimalik uppger att han beskrivit det flera gånger. Abdimalik har inte kollat igenom den men såg att det fanns kläder. Han tog med den från den bilen som han fick skjuts av. F1 frågar vem det var som gav honom den. Abdimalik uppger att det inte var någon som gav honom den, de bad honom att ta med den. På frågan vem det var som bad han att ta den uppger Abdimalik att det var de i bilen. Han tror att det speciellt var chauffören som gav honom den, samma som körde honom från Söderhamn. F2 frågar vad chauffören sa kring påsen. Abdimalik vet inte, han visste var han skulle. Han kanske kände igen adressen. F2 frågar om han sa något om vem den ska till, Abdimalik svarar nej. Han fattade att jag skulle dit och då bad han Abdimalik ta med den, han skulle kanske lämnat den där själv. Abdimalik tog med påsen sedan tackade han för skjutsen. Abdimalik tog med den till lägenheten och Tim tittade lite i den. Efter det pratade de vanligt. Abdimalik hade på sig Jordans och var blöt om strumpor och skor. Han sa till Tim att han behövde strumpor eller tofflor och han hade några extra från häktet i garderoben. Han frågade om Abdimaliks storlek, Abdimalik svarade 40–41. F2 frågar vart Abdimalik ställde påsen när han gick in. Abdimalik uppger att han ställde påsen vid dörren, påsen var kvar när Tim lämnade. Den låg i det hörnet där Tim la den. På frågan vad det var för kläder uppger Abdimalik att de var svarta. Abdimalik vet inte vilken typ av kläder. Han tror att det var en mjukiströja. Han kollade inte mer i den påsen. På frågan om Tim sa något mer om påsen uppger Abdimalik att han inte sa något om påsen. Abdimalik tog bara med sig påsen upp till lägenheten.

Abdimalik ombeds att beskriva chauffören, som han fick påsen av. Abdimalik kan inte

beskriva exakt hur han såg ut. Han hade mössa och jacka på sig. Han vet inte mer. F1 frågar vart han kom ifrån, Abdimalik vet inte men inte Sverige. Han var vit. På frågan om han hade någon brytning uppger Abdimalik att det är svårt för honom att veta, han är själv invandrare. Han vet inte hur han ska kunna märka sånt. Abdimalik vet inte vad han heter. F1 frågar om han har något alias på sociala medier, Abdimalik uppger att han inte har honom på sociala medier. Abdimalik uppger att han var lite stressad när han kom in i bilen, de pratade lite och frågade om det var bra. De lyssnade på musik resten av vägen. F2 frågar hur den vännen som hörde av sig till Tim under torsdagen, känner Tim. Abdimalik vet inte. De båda är från Sundsvall.

F1 uppger att Abdimalik lämnade lägenheten 2023-12-01 på fredagen. Abdimalik frågade om han hade med sig påsen då, F1 frågar istället vad Abdimalik vet om det. Abdimalik uppger att F1 visat när han kom med den men inte när han gick och att Tim inte hade med sig den. F1 uppger att de vill veta vad som fanns i påsen som Abdimalik hade med sig. Abdimalik vet inte och säger att man ska fråga Tim. Abdimalik vill veta om han tagit med sig påsen eller inte, F1 uppger att det inte är något de kan svara på nu.

F1 uppger att Abdimalik lämnade lägenheten 2023-12-01 vid kl. 19 och frågar om det är korrekt uppfattat att han hade med nyckeln vilket Abdimalik bekräftar. På frågan vart han åkte då svarar Abdimalik att han åkte till tjejen som han träffade. På frågan om det är samma tjej som han var hos innan svarar Abdimalik ja. Han var där tills dagen efter, han sov där mellan fredag och lördag. F2 frågar om han åkte hela vägen, Abdimalik uppger att han åkte hela vägen och sedan hämtade polisen honom. När de var klar kastade de ut honom i stan, sedan gjorde Abdimalik ett nytt försök och åkte tillbaka dit. Abdimalik åkte taxi till henne för att ingen annan svarade.

F1 uppger att Abdimalik åkte från Sundsvall 2023-12-03 vid 02-tiden. Abdimalik ombeds att berätta hur han känner den person som han åkte med då. Abdimalik tror att han känt honom sedan 2013, de är från samma område och stad. De har umgåtts och spelat fotboll tillsammans. De gick även samma gymnasium. Det är en nära vän, en bror nästan. Abdimalik kommer inte ihåg om han betalade för den resan, han kanske har gett honom någon hundring. Abdimalik och hans vänner tar inte betalt av varandra. F1 uppger att Abdimalik nämnt något gällande Gävle i samband med den resan och frågar vad han menar. Försvararen förtydligar att det var en kompis som flyttat till Gävle som var i lägenheten. Abdimalik gick upp och sova. Vännen han åkte med följde med upp för att träffa den kompisen.

Försvararen vill att Abdimalik ska förtydliga varför han valde att ta tåget lite hastigt och att han har berättat några anledningar till det. Abdimalik uppger att han och vännen som körde honom gick upp tillsammans. Det var några vänner som var där. Klockan var mycket. Vännen som körde Abdimalik skjutsade en annan vän. Abdimalik gick in och bytte om, drack vatten i köket och skulle sova. Hans vänner berättade att de hört att den där shounon skulle komma snart. Abdimalik kallar honom klock-vännen. Enigt dem sa rykten att han skulle komma om två veckor på en fest. De visste inte vart festen skulle vara men de hoppades på att någon av dem skulle bli bjuden eller att de skulle få veta vart den var. Abdimalik tyckte att det lät bra. Abdimalik tyckte att det han fick höra var intressant, det var bra nyheter. Efter det skrev Abdimalik till några vänner som visste om händelsen med klockan. Han skrev att han skulle komma men att han inte visste när.

Abdimalik gick sedan och la sig men kunde inte somna då hans vänner spelade. Abdimalik och vännen som kört honom hade planerat att de skulle åka tillbaka vid kl. 10:00 – 11:00 dagen efter. Abdimalik vet att när vännen säger den tiden menar han vid kl. 13:00 – 14:00. Abdimalik vill inte vara jobbig mot honom heller, att han skulle köra honom då de inte

betalar varandra. Vännen skulle köra Abdimalik till Sundsvall och sedan åka till Hudik, för att sedan åka tillbaka till Sundsvall för att hämta Abdimalik och sedan tillbaka till Söderhamn. Abdimalik tyckte att det var lite överdrivet, han är inte någon chef. Det var därför Abdimalik tänkte att han skulle ta tåget då hans vän skulle hålla sig vaken. Planen var att han skulle hämta honom när de skulle hem. Det är samma vän som körde honom ner till Söderhamn som skulle köra honom till Sundsvall. De hade pratat om det när de åkte till Söderhamn när polisen stoppade honom. Han ville inte stressa honom då han inte är någon person som träffat polisen så mycket. Han pratade med sin vän om att vännen skulle träffa tjejen under morgondagen. Då kom de överens om att Abdimalik skulle åka med honom. F2 frågar vad Abdimalik skulle göra i Sundsvall då. Abdimalik hade skrivit med vänner som frågade om han ville gå och festa på en klubb, Abdimalik orkade inte. En annan vän sa att han skulle spela fotboll men Abdimalik orkade inte det. Abdimalik visste att tjejen hade planer under dagen. Vännen som skulle spela fotboll skrev att hans vänner skulle komma och spela in musik. Abdimalik blev då intresserad och den vännen sa att Abdimalik fick hänga med om han ville. Abdimalik fick veta att det var efter kl. 16:00, de skulle äta och sedan gå till studion.

Försvararen förtydligar att Abdimalik hade fått veta att tjejen hade planer tidigt på söndag morgon och på måndagen skulle hon till skolan. Abdimaliks plan var att stanna hos henne till söndagen bara. Försvararen frågar om det var då han ville åka hem och lämna väskan för att inte ha den släpandes. F2 frågar om det är Adidasväskan vilket Abdimalik bekräftar. Han uppger att polisen tittade i den. Försvararen uppger att Abdimalik sagt att det var dels för att han ville underlätta för sin vän och för att han inte skulle hålla tiden ändå. Abdimalik uppger att när han kom till Sundsvall skrev en annan vän vid kl. 13 att den vännen som kört honom letade efter Abdimalik vilket betyder att den vännen sov till kl. 13. Försvararen vill även tillägga en sak. F1 frågar om det är någon som pratats om idag eller om de pratat om detta innan, själva. Försvararen frågar vad tanken var att Abdimalik skulle göra hos den vakna vännen. Abdimalik uppger att han inte hade sovit så han tänkte att han skulle åka med tåget tidigt. Han skulle sova vid 11:00-16:00 vilket räcker för Abdimalik. Planerna förstördes när han kom till Sundsvall. Han var trött och försökte bara sova eller hitta någon att chilla med. De flesta skulle hjälpa en vän att flytta. Det var då han skulle åka till lägenheten och sova. Det var inte bestämt att han skulle åka till lägenheten, Abdimalik hade bestämt med en vän som var vaken. Vännen sa att han kunde hämta Abdimalik när han kom till Sundsvall men Abdimalik sa nej för om han blir stoppad av polisen skulle de se att han hade alkohol i kroppen. Den vännen bor i Sundsvall. Abdimalik visste att han skulle jobba efter kl. 16:00 och han sa att han kunde chilla med någon annan. F2 frågar hur de benämner honom och han benämns den vakna vännen. Abdimalik tillfrågas om han vill säga vem det är för att kunna få utredningen framåt men Abdimalik vill inte.

F1 frågar om Abdimalik fick kontakt med några när han satt och väntade på macken på söndagen. Abdimalik uppger att han inte fick kontakt med någon. F1 frågar vem det var han fick kontakt med för att fixa skjutsen. Abdimalik uppger att han fick kontakt med en person efter två timmar som precis vaknat. F1 frågar hur det gick till när han fick tillgång till lägenheten på söndagen. Abdimalik hade inte kontaktat någon utan det blev bara så att han åkte dit. Abdimalik ombeds att berätta hur. Abdimalik berättar att hans vän hade somnat och Abdimalik satt på en mack. Abdimalik skrev till en annan vän, han kunde inte komma till den vännen då han bor hemma och han skulle iväg och flytta. Abdimalik frågade då honom om han kunde kolla om han kunde få vara där han var sist, i lägenheten. F1 frågar om det var fotbollskillen som fixade lägenheten även på söndagen, Abdimalik tror inte det. Abdimalik uppger att de kan benämna honom som han som bor hos sina föräldrar. F1 frågar vem han fick skjuts av till lägenheten. Samma kille fixade skjuts och då kom samma bil som körde Abdimalik från Söderhamn. F1 frågar hur Abdimalik kom in i lägenheten, Abdimalik uppger att det var öppet. Under torsdagen tog Abdimalik med sig nycklarna till tjejen och då kom en

person och hämtade dem. Vidare frågar F1 vem det var som hämtade nycklarna. Abdimalik kommer inte ihåg, han tror att han druckit och rökt under den tiden.

F1 uppger att de spelade upp ett samtal under förra förhöret vilket skedde ca 15 minuter efter att Abdimalik kom till lägenheten på söndagen. F1 frågar vem det är som ringer vem vid samtalet. Abdimalik uppger att en vän ringde till honom då han fått höra samma sak som Abdimalik fått höra kvällen innan, om att han som tagit klockorna skulle komma till Söderhamn om två veckor. Abdimalik har inte hört någon tid för när festen skulle vara men de hade sagt att han kommer om två veckor. F1 uppger att det i samtalet nämns att Abdimalik behöver en laddare. F1 frågar om Abdimalik minns det. Han uppger att han ville få tag på personen som bodde där för att Abdimalik har varit hos hans vän tidigare. Då glömde han en väska med kläder och en laddare. Det var en telefonladdare till Abdimaliks Iphone. Den laddaren hade Abdimalik lånat från en annan tjej från Söderhamn. Hon hade frågat Abdimalik var hennes laddare är, hon behövde få tillbaka den. Abdimalik hade hört att den killen var bekant med Tim så Abdimalik försökte få tag på honom. Abdimalik bad den killen att hämta hans kläder och laddare. F2 önskar förtydligande. Abdimalik uppger att hade glömt de kläderna i somras hos en vän. Det var en ryggsäck. Abdimalik var där och polisen kom för att göra en husrannsakan och kastade ut alla. F1 frågar vad Tim har med dessa saker att göra. Abdimalik uppger att killen han var hos är bekant med Tim. F2 frågar om han som ringer känner Tim vilket Abdimalik bekräftar. Försvararen frågar om de kan kalla honom något, Abdimalik uppger att han som Abdimalik pratade med kan kallas artistens vän. Försvararen uppger att de kallar han som ägde klockan för artisten. Den som Abdimalik har konflikten med kallar de klock-vännen, ägaren till klockan kallas artisten och personen som ringer till Abdimalik kallas artistens vän. Abdimalik uppger att väskan är i ett annat område. Han tänkte ringa den personen där han har sin väska för att se om någon kunde komma förbi med den.

Paus 14:24- 14:30

F1 uppger att de ska fortsätta prata om 2023-12-03 och ska visa bilder från det strax innan kl. 15:00 *(se Sammanfattning HKÖ Baldersvägen 21A s. 42-43).* Abdimalik uppger att han hämtade två påsar under den dagen. Den på bilden är den andra påsen menar Abdimalik. På frågan vilken den första påsen var uppger Abdimalik att F1 tidigare visat bild på han som lämnade den. F1 frågar vem personen är som lämnade påsen från lager157. Abdimalik vet inte, han har inte träffat honom tidigare. Han känner inte igen den personen. Abdimalik tillfrågas om han känner igen namnet Naser Ata. Abdimalik svarar nej. F1 frågar hur Abdimalik visste att han skulle komma med påsen, Abdimalik såg honom från fönstret. På frågan vad som fanns i påsen uppger Abdimalik att om det är den andra påsen så fanns det kläder och vapen i den.

Försvararen önskar paus 14:34 – 14:40.

F1 uppger att F1 visat bilder från när Abdimalik fick lager157-påsen. F1 visar bilder från s. 44 – 45 och uppger att den personen på bilden kommer kl. 15:19. F2 uppger att första påsen är från lager157 och andra är från Stadium. F1 frågar återigen vad som fanns i lager157-påsen. Abdimalik uppger att det fanns kläder. Abdimalik vet att det fanns kläder i båda. Han är inte riktigt säker, han vet inte exakt vilken påse som vapnet låg i. F1 frågar vem det var som kom med påsen kl.15:19 *(Stadiumpåsen).* Abdimalik känner inte honom. F1 uppger att Abdimalik nämnt vid förra förhöret att det var personen han såg genom fönstret som kom med vapnet. Abdimalik uppger att han kommer ihåg det mesta från den dagen men inte allt. Han blir osäker nu för att han gick igenom påsarna när båda var i lägenheten. Det var då han blev nyfiken, han kan därför inte säga exakt vilken som var Stadium och vilken som var lager157. F2 frågar vad Abdimalik gjorde med första påsen. Abdimalik tog med den i

påsen och la den på sidan. Efter en liten stund kom den andra påsen. Abdimalik tog med den in och la den bredvid den andra. Det var då han började bli nyfiken, han vet inte vilken han gick igenom först. I en påse låg en kartong men märkesskor, han minns inte vilken påse de låg i. F1 frågar om vapnet låg i samma påse som skorna, Abdimalik vet inte. Abdimalik bekräftar att han tittade i båda påsarna. Det fanns inte bara kläder utan även cykellås och skor, Abdimalik la inte märke till så mycket. Det var när han hittade vapnet som han blev stressad. F2 frågar om Abdimalik visste att det skulle komma påsar, Abdimalik uppger att han bara visste att det skulle komma en påse. Han vet inte vad den skulle innehålla, det var inte hans sak att fråga. Abdimalik tänkte att det kom grejer då en vän höll på att flytta och att det var saker därifrån som skulle till Tim. När det kom två påsar blev nyfiken och följde sin magkänsla och öppnade påsarna.

F1 uppger att Abdimalik bar en påse när han kom till lägenheten på torsdagen som var från Stadium outlet och frågar om det var samma påse, Abdimalik vet inte. F1 frågar om påsen som Abdimalik fick på torsdagen var kvar på söndagen svarar Abdimalik att han inte sett den. Abdimalik uppger att han lämnade den på torsdagen och Abdimalik var där igen på söndagen, Abdimalik menar att det är klart att han städat och kan ha flyttat på den. Abdimalik har inte gått igenom lägenheten, han såg den inte men har inte undersökt det så mycket. F1 frågar om det fanns någon mobilladdare i någon av påsarna. Abdimalik vet inte.

F1 ber Abdimalik berätta hur vapnet låg i påsarna. Abdimalik tror att det var i en liten papperspåse. Abdimalik ombeds berätta vart han la vapnet, Abdimalik uppger att han la det där han såg det. Han ville först inte röra vapnet så han vände påsen över soffan. Han undrade om det var riktigt, han tog på sig handskar och så fort han såg att det var ett riktigt så la han tillbaka det på bordet tills polisen kom. Han hade på sig handskar när han flyttade på vapnet till bordet. F1 frågar om Abdimalik sett vapnet tidigare, Abdimalik svarar nej. Vapnet var ihopsatt när de kom i papperspåsen. Abdimalik såg att det fanns ett magasin som satt i vapnet. Abdimalik förtydligar att han skulle kolla om det var ett riktigt vapen så han tog upp vapnet och tryckte ut magasinet och såg att det var kulor i det. Han tryckte tillbaka magasinet och la vapnet på bordet. Han tror att han stod när han gjorde det. Han såg att det fanns patroner i magasinet men räknade inte hur många det var.

F1 frågar vad Abdimalik tänkte när han såg kulorna i vapnet, Abdimalik såg då att det var ett riktigt vapen. F2 frågar om det var laddat, Abdimalik kollade inte så han vet inte. F2 frågar om Abdimalik såg några mer detaljer på vapnet. Abdimalik uppger att det var ett svart. F1 uppger att det gjort en undersökning av vapnet som visar att det är ett riktigt vapen som är tillståndspliktigt. *F1 visar NFC redovisning (vapen) 2023-12-14 underskriven som Abdimalik och försvaren får läsa.* F1 uppger att det påträffats en GPS-puck vid husrannsakan under soffbordet. Abdimalik tillfrågas om han känner igen den, han svarar nej. Han har inte tittat där.

F1 uppger att Tim sagt att det inte är hans vapen och att Abdimalik ska ha lämnat det i lägenheten när han åkte till Söderhamn. F1 förtydligar att Tim påstått att det var Abdimalik som lämnat vapnet i lägenheten. Abdimalik har ingenting att säga om det. Vidare berättar F1 att Tim sagt att det är Abdimalik som tagit med vapnet och sedan dumpat det i lägenheten. Abdimalik frågar om det ser ut som ett ställe där man dumpar ett vapen. Abdimalik uppger att han inte dumpat ett vapen där. F1 frågar om Abdimalik haft någon kontakt med Tim under tiden, Abdimalik uppger att de aldrig haft någon kontakt förutom när de träffades i lägenheten.

F1 uppger att de ska titta på bilder från den hemliga kameraövervakningen *(se Bildjämförelser HKÖ-Kläder Abdimalik).* Abdimalik får titta igenom samtliga bilder och F1 frågar hur det kommer sig att Abdimalik bytt kläder. Abdimalik uppger att han inte kunde

sova så han gick ut för att hämta OCB-papper. Han skulle träffa en vän utanför. Abdimalik tror att det var på torsdagen då han sov över. Abdimalik uppger att det inte är han på bilden på sidan 4 från kl. 19:38. Han vet att det inte är han. F2 frågar när han skulle hämta OCB, Abdimalik uppger att han inte vet varför han gick ut sådär *(s. 5).* Han tror att han inte skulle gå ut så långt då han har tofflor på sig. Abdimalik vet inte exakt när han skulle hämta OCB-pappret. Abdimalik tror att det var vid tillfället på s. 6 som han gick ut, vid kl. 00:29. Han kunde inte sova på kvällen och skulle gå ut. Han träffade någon när han skulle hämta OCB-papper. F1 frågar hur det kommer sig att Abdimalik har på sig olika kläder då han har en Haglöfsjacka på sig. Abdimalik uppger att han bara tog på sig något. Han hade på sig mjukisarna som han sov i. F2 frågar om det var på samma sätt på sidan 4, Abdimalik svarar att han aldrig gått ut vid den tiden. Försvararen uppger att förhörsledarna sagt tidigare att Tim gick ut kl. 19:20. Abdimalik tror att det är Tims jacka.

Anspråk

Abdimalik tillfrågas om han gör anspråk på de saker som tagits i beslag.
2023-5000-BG139991-2 Pistol Abdimalik gör inte anspråk.
2023-5000-BG139991-3 Magasin Abdimalik gör inte anspråk.
2023-5000-BG139991-4 PatronAbdimalik gör inte anspråk.
2023-5000-BG139991-5 Burk från frysen med pulverrester.Abdimalik gör inte anspråk.
2023-5000-BG139991-6 Kuvert från frysen. Abdimalik uppger att det inte är hans. Abdimalik gör inte anspråk.
2023-5000-BG139991-7 Påse från Stadium Abdimalik gör inte anspråk.
2023-5000-BG139991-8 GPS under bordsskivan Abdimalik gör inte anspråk.

Abdimalik tillfrågas om han har något han vill tillägga i förhöret. Abdimalik uppger att han sagt allt han kommer på och att han säger till om han kommer på något mer. Han vill inte uppge koden till telefonen då det finns privata bilder. Det är inte hans mobil så det kan finnas andra grejer i den.

Abdimalik förnekar allt utom ringa narkotikabrott.

Abdimalik frågar när han brukat narkotika, F1 uppger att de inte kan säga när han brukat och att polisen ser i hans blodprov att han är positiv på THC vilket gör att han är misstänkt för narkotikabrott. Abdimalik uppger att han varit utomlands, F1 uppger att de frågat honom om det. Abdimalik uppger att han varit utomland förra veckan och att det kan vara därifrån. F1 uppger att han tidigare i förhöret uppgett att han rökt i Sverige vilket Abdimalik bekräftar.

Försvararen undrar om Abdimalik vill berätta om samtalet från artistens vän, om Abdimalik vill berätta hur artistens vänt fick ta i honom. Abdimalik uppger att han berättat för några vänner när han fick höra om det. När han åkte till Sundsvall och kom till lägenheten på söndagen så fick Abdimalik snap från en vän att artistens vän ville få tag på Abdimalik då han hört om det gällande klock-vännen. Abdimalik gav vännen på snap hans nummer så artistens vän kunde ringa men det gick inte. Det fanns en annan app som Abdimaliks vän hade men den hade kod så Abdimalik kunde inte komma in på den. Abdimalik sa att artistens vän skulle ringa på den. När samtalet kom svarade Abdimalik och de pratade. Artistens vän fick gå via Abdimaliks vänner för att få tag på honom. Abdimalik vet inte vad appen heter men det finns olika appar som har andra program än vanliga mobiler. F2 frågar om Abdimalik använder snapchat på telefonen, vilket Abdimalik bekräftar. Han har använt signal. Abdimalik tror inte att han kunde ladda ner Instagram men har varit inne på Google. Det fanns andra appar som inte är hans.

Försvararen ber Abdimalik berätta hur Abdimaliks telefon betedde sig när han var utomlands.

Abdimalik berättar att han inte använt den mycket när han var utomlands. Så fort han öppnade telefonen så slog den in olika koder och kunde ringa till olika personer. Den bestämmer över sig själv. Därför använder han inte den. Det är därför han lånat en. Han ville egentligen ha en Iphone för att de är enklare. Han tror att den han lånade är en Google-telefon som han fick via vänner i Söderhamn.

Förhöret avslutas.

Polisen

Datum
2024-02-26

Diarienummer
5000-K1520865-23

Bildbilaga

ANTECKNINGAR

Bilaga förhör 4, Abdimalik Ahmed.

1.

[redacted]

2.

3.

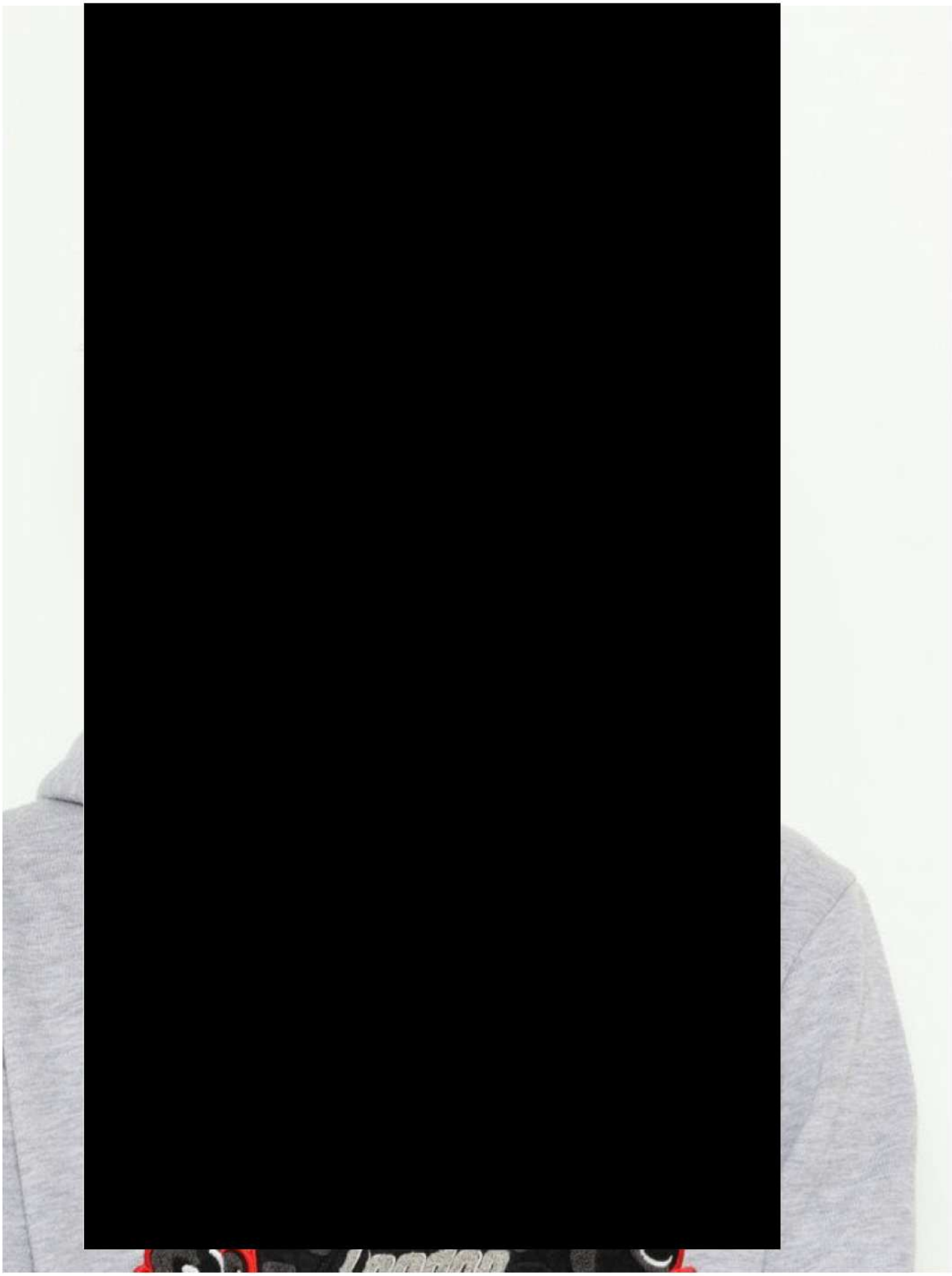

4.

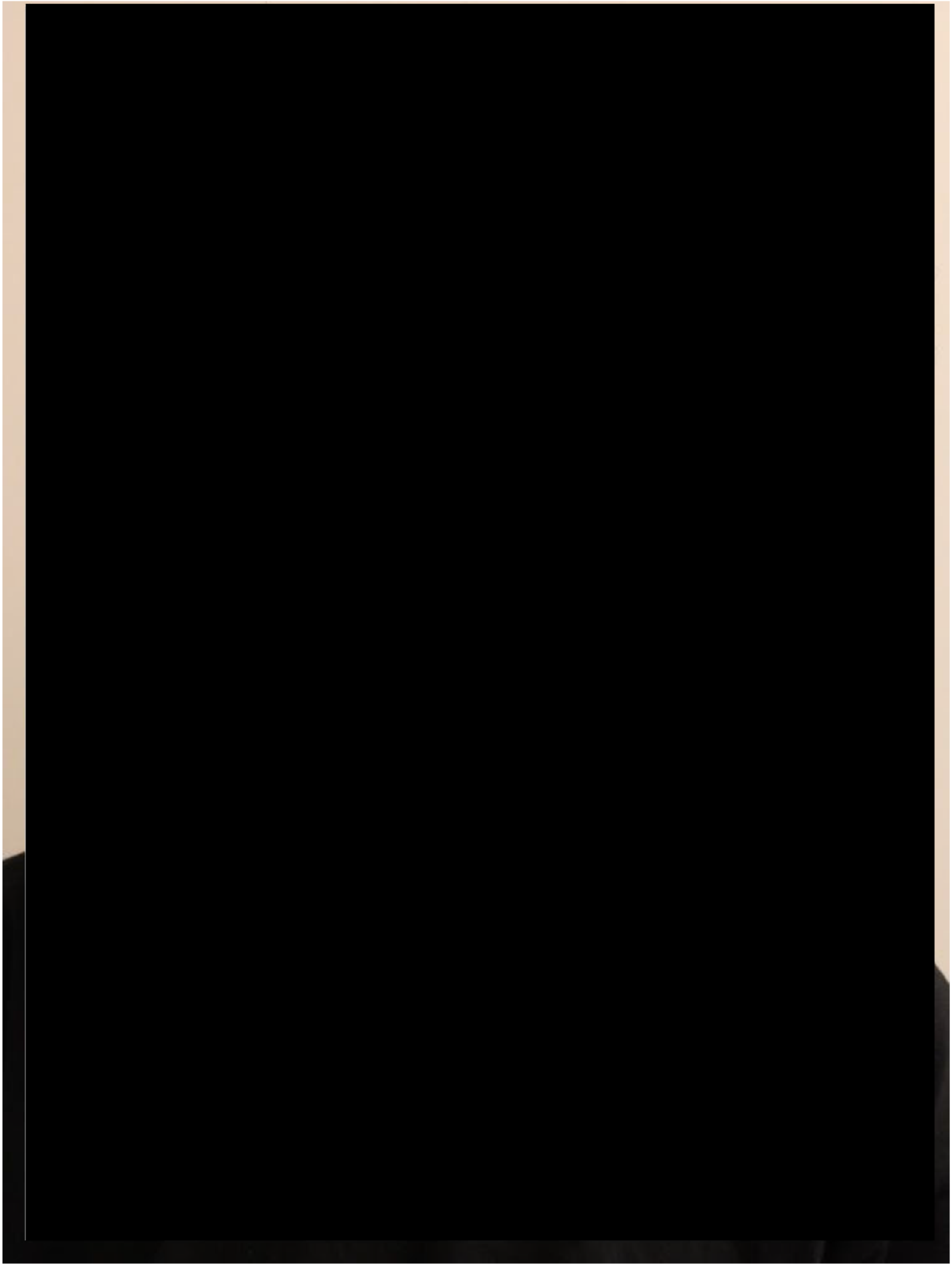

5.

6.

7.

8.

9.

10.

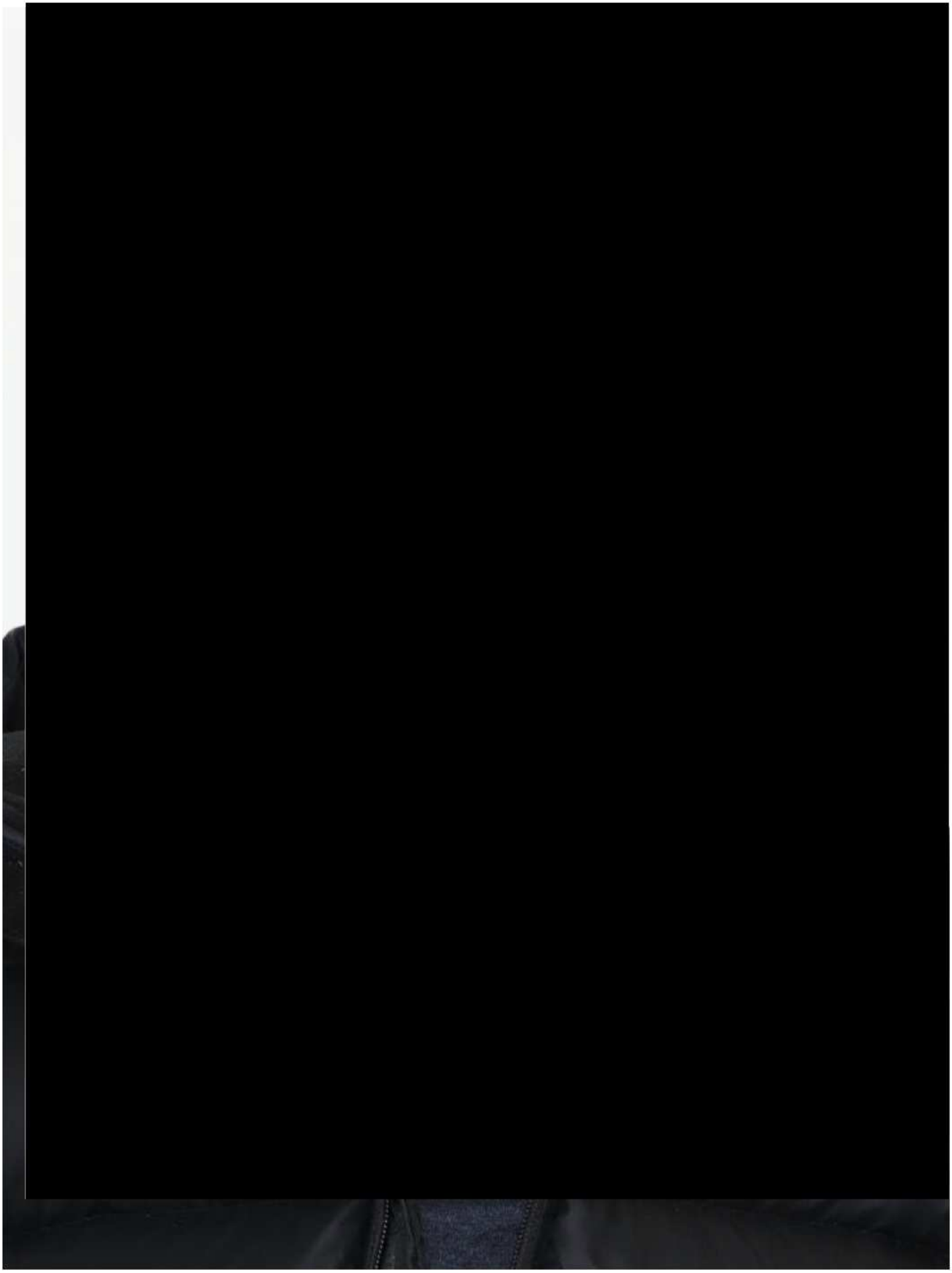

11.

[redacted]

13.

14.

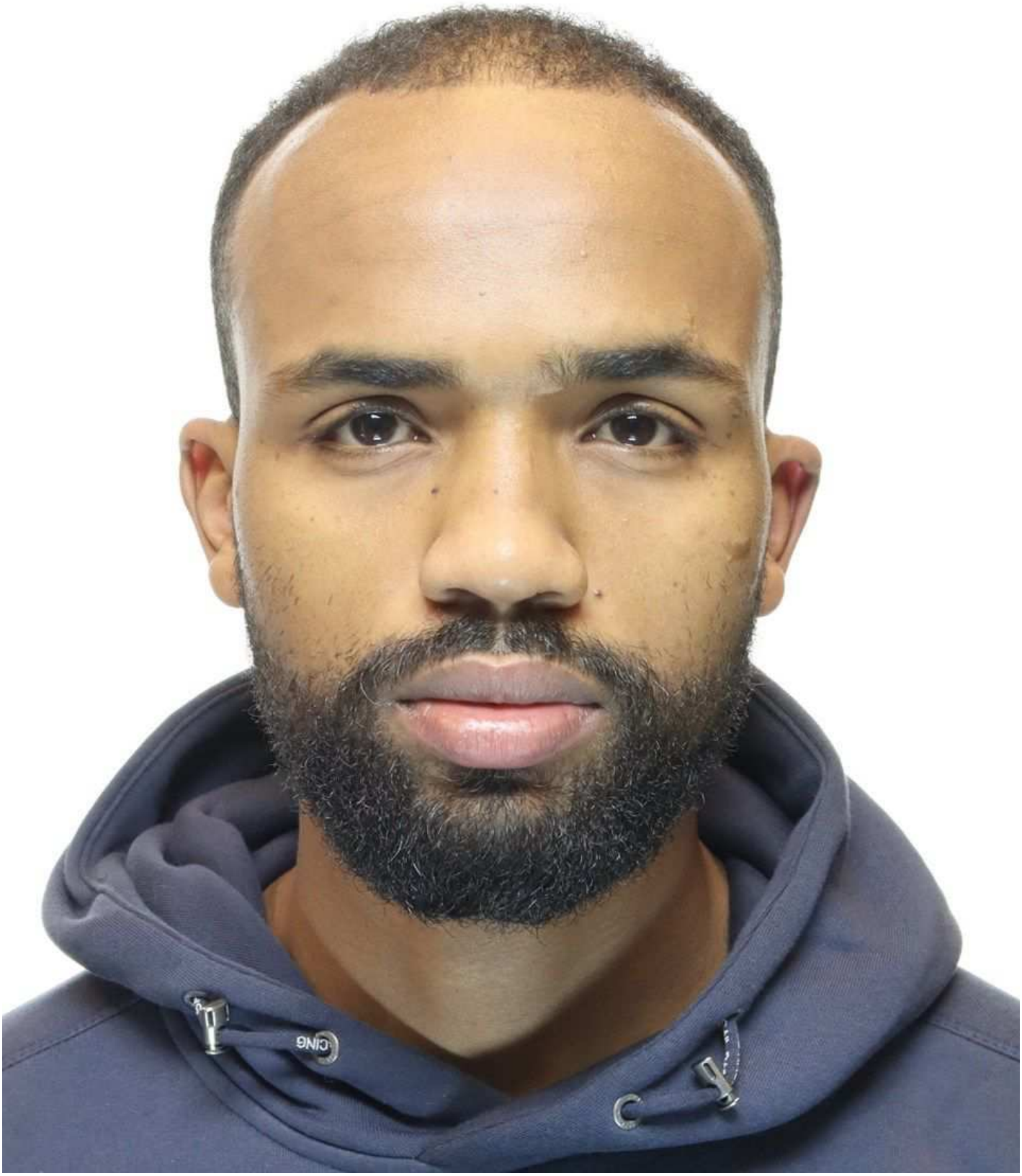

15.

[redacted]

16.

Polisen

Förhör

Förhör 5

Signerat av

Signerat datum

Enhet	Diarienr
Region Nord, Utredning 2 PO Västernorrl	5000-K1520865-23

Hörd person	Personnummer
Ahmed, Abdimalik Xamud	20020102-4114

Den hörde är	ID Styrkt	Sätt	Ställning till misstänkt - målsägande - vittne
Misstänkt	Ja	Känd av polisman	

Tolk	Språk

Anledning till förhör / Misstankar som misstänkt har underrättats om	Underrättad om misstanke
Mord, Förberedelse till, Gärningsman	2023-12-03
Ringa narkotikabrott, Fullbordat, Gärningsman	2024-02-27
Grovt vapenbrott, Fullbordat, Gärningsman	2023-12-05

Ytterligare information om anledning till förhör

Abdimalik misstänks för förberedelse till mord genom att tillsammans med Tim Lantzidis förberett utförandet av ett mord på okänd målsägare mellan 2023-11-30 - 2023-12-03 i Sundsvall.

Abdimalik misstänks för grovt vapenbrott genom att olovligen hanterat en pistol som omfattas av vapenlagen, brottet anses vara grovt då vapnet anses vara av särskilt farlig beskaffenhet samt har innehafts i en sådan miljö att det typiskt sett kan befaras komma till brottslig användning. Detta skedde mellan 2023-11-30 - 2023-12-03 i Sundsvall.

Ringa narkotikabrott, eget bruk genom att Abdimalik olovligen och uppsåtligen brukat narkotika i närtid i Sundsvall eller annan del av landet. Detta skedde fram till och med 2023-12-03 kl. 16:52.

Underrättad om 12 § FUK	Underrättad om rätt till försvarare	Godtar den försvarare som rätten förordnar	Försvarare/ombud närvarande
Ja			

Försvarare/ombud önskas

Förhörsledare	Förhörsdatum	Förhör påbörjat	Förhör avslutat
Molly Bergquist	2024-03-07	10:05	11:15

Förhörsplats	Typ av förhör	Förhörssätt
Häktet Saltvik	RB 23:6	Ljudbandsförhör

Förhörsvittne	Utskrivet av
	MB

Berättelse

Förhörsledare 1 (förkortas nedan F1): Molly Begrquist
Förhörsledare 2 (förkortas nedan F2): Mats Jonsson
Försvarare Caroline Diederichsen via telefon

Nedan följer en sammanfattning av förhöret. Förhöret finns i sin helhet i FILIP.
Förhörsledarens anteckningar skrivs nedan i kursiv stil.

Abdimalik informeras om sina rättigheter enligt FUK12§ och FUK12c§ och delges misstanken enligt ovan.

Abdimalik tillfrågas om han har något han tänkt på sedan förra förhöret. Abdimalik svarar nej. F1 uppger att Abdimalik nämnde vid förra förhöret att han varit utomlands och att F1 vet att han varit i Spanien i november. Abdimalik ombeds att berätta vad han gjorde i Spanien, Abdimalik vill inte berätta. På frågan vad det är som gör att Abdimalik inte vill berätta uppger Abdimalik att det inte har något med den här utredningen att göra. F1 uppger att Abdimalik åkte till Malaga den 10e november. På frågan varför han åkte dit uppger Abdimalik att de inte har något med utredningen att göra. F2 frågar vad det är som gör att han inte vill berätta om det när de inte har något med utredningen att göra. Abdimalik uppger att vi har en utredning att prata om och att vi inte ska öppna en ny utredning. F2 uppger att vi är intresserade av bakrundshistorik som kanske inte är av omedelbart intresse, Abdimalik tycker det är bra att förhörsledarna är intresserade. F1 frågar om någon har gett Abdimalik i uppdrag att åka till Spanien. Abdimalik vill inte gå in på det. Abdimalik vill inte berätta hur har betalade för resan då de inte har något med utredningen att göra. F1 frågar om han vill berätta något om hur han betalade sin hotellvistelse där men det vill inte Abdimalik. F1 frågar om Abdimalik träffade några personer från Sverige i Spanien. Abdimalik kan inte gå in på det då det inte har med denna utredning att göra. F1 uppger att Abdimalik åkte hem 2023-11-23 och frågar om Abdimalik hade med sig något från Spanien. Abdimalik vill inte gå in på det. Abdimalik tillfrågas om det var av någon speciell anledning som Abdimalik åkte till Spanien. Abdimalik vill inte gå in på det. Vidare frågar F1 om Abdimalik hade gjort det han skulle göra när han åkte tillbaka till Sverige. Abdimalik vill inte gå in i på något som hänt innan denna utredning. F1 frågar om Abdimalik träffade någon som heter Nur i samband med resan, Abdimalik vill inte gå in på det.

F1 uppger att de ska prata om mobiltelefonen som Abdimalik hade med till Sundsvall. F1 undrar hur han fick tag på den telefonen, Abdimalik uppger att han redan svarat på det. Han vill inte berätta om det igen. Han vill inte säga av vem han fått telefonen. På frågan vad det är som gör att Abdimalik inte vill säga vem det är svarar Abdimalik att han inte kommer säga några namn som inte har med detta att göra. Han kan svara på alla frågor som förhörsledarna har till honom. F1 frågar om det är korrekt uppfattat att Abdimalik fick låna mobilen ca en vecka innan han blev gripen. Abdimalik vet inte exakt när i tid han fick låna den. F1 frågar om det var en vecka, månad, halvår innan. Abdimalik vet inte. Han hade inte med den till Spanien. Han har lånat telefoner tidigare så det är inget nytt för honom och han vet inte exakt när han lånat telefoner. Han frågar runt om hans mobil inte fungerar. På frågan om Abdimalik har fått låna den telefonen innan uppger Abdimalik att han inte vet om det var just den telefonen men han har fått låna en mobil från samma kille innan. F1 ber Abdimalik att beskriva vad han använde telefonen till. Abdimalik uppger att han använde den som en vanlig mobil. Ibland gick han in på Youtube, ibland skrev han med vänner eller om någon ringde. F1 frågar om han ringer på vanligt sätt eller via en app. Abdimalik uppger att han ringer från överallt, Snapchat, Instagram och vanligt. När han skriver använder han det han behöver, det kan vara olika, typ Snapchat eller sms. F1 frågar om Abdimalik hade laddat ner egna appar på telefonen, Abdimalik tror att han laddade ner Snapchat och några till. De apparna fanns inte på telefonen innan. Abdimalik vet inte vad det är för telefonnummer till telefonen. Just nu är Abdimalik osäker på koden till telefonen. Han kunde den förut. På frågan varför Abdimalik inte vill uppge koden svarar Abdimalik att det är av samma skäl som han sagt tidigare. F1 frågar om Abdimalik kan telefonnumret till sin egna telefon, Abdimalik kan inte det. F1 läser upp telefonnumret 0736942537, Abdimalik känner inte inge det. Han tror att han hade känt igen sitt nummer till telefonen i Söderhamn, det slutar på -25. F1 frågar om Abdimalik känner igen telefonnumret 0736259437, Abdimalik känner inte igen det.

F1 uppger att de har pratat om att Abdimalik ska ha blivit stannad av polisen och att de fordonsstoppet har kopplingar till bråket om klockan. F1 frågar när det skedde, Abdimalik tror att det var typ 10e juni. Abdimalik tillfrågas om vart fordonsstoppen ska ha skett,

Abdimalik uppger att det var i Sundsvall men vet inte exakt vart. F1 frågar hur fordonsstoppet har med klockan att göra. Abdimalik uppger att det var det som gjorde att han inte kom hem och tog tillbaka sakerna från den killen, han fastnade i Sundsvall. F1 uppger att de blev stoppade och att föraren inte kunde fortsätta köra. Vidare frågar F1 om föraren har något med bråket gällande klockan att göra. Abdimalik svarar nej. På frågan om det var någon mer i bilen uppger Abdimalik att de var tre personen. På frågan om den tredje personen har något med klockan att göra svarar Abdimalik att han inte har något med det att göra som Abdimalik kan påstå.

F1 uppger att de återigen ska prata om samtalet där Abdimalik prata om att jappa någon. F1 frågar om det stämmer att det inte är Tim som Abdimalik pratar med då. Abdimalik uppger att han har berättat och att förhörsledarna får tycka som de vill. Abdimalik uppger att han inte känner Tim, det var inte han som han pratade med. F1 frågar vad det är som gör att Abdimalik inte kan berätta vem den personen är. Abdimalik vill inte blanda in någon som inte har med förhöret att göra, Abdimalik kan bara prata för sig själv. F2 uppger att samtalet har i högsta grad med ärendet att göra då förhörsledarna påstår att samtalet handlar om något helt annat. Abdimalik säger att om det är han och Tim som planerat ett mord borde de ha kommit fram några bevis på det. F2 uppger att det finns väldigt mycket material och att Abdimalik blivit förevisad en hel del, bland annat hemliga tvångsmedel. F2 frågar om det stämmer att samtalet handlar om någon dispyt om någon klocka vilket Abdimalik bekräftar.
F2 läser från utskriften från samtalet: *(OKM = okänd man)*
OKM: Å du sätter på kameran yani, du behöver inte gå in och filma igen om du sätter på kameran, alltså efter du har plöjt han, du kan bara ta upp telefonen och visa han mig, Jag kommer filma min skärm, fattar du?
Abdimalik: Aje.
OKM: Du behöver inte filma oss.
Abdimalik: Aje.
Vidare läser F2:
Abdimalik: Se till att dom fixar efter mig, ja walla bror, alltså folk här dom städar efter yani, inte bara lämnar mig
F2 uppger att förhörsledarna påstår att det handlar om förberedelse till mord, en skjutning, efter att du plöjt honom. Abdimalik uppger att han har förklarat vad samtalet handlade om. F2 frågar vad plöjt betyder. Abdimalik vet inte vad det betyder, som han sagt innan så blev Abdimalik arg och det handlade om den personen som inte gett Abdimalik klockan. Vissa personer ville att Abdimalik skulle örfila honom, det var många som hade olika åsikter. F2 frågar varför Abdimalik inte kunde namnge den personen han pratade med om samtalet handlade om en klocka. Abdimalik svarar därför. F2 frågar om Abdimalik kan ge någon motivering till varför han inte kan säga vem samtalet var med uppger Abdimalik att han redan pratat om samtalet och vad det gäller. F2 uppger att Abdimaliks trovärdighet sätts på prov då han inte kan förklara närmare eller att polisen kan höra personer som kan bekräfta hans historia. Nu blir det bara Abdimaliks utsaga som gäller och i kombination med det andra som finns i utredningen så talar det för förberedelse till mord. F2 menar att det är en möjlighet för Abdimalik att berätta eller säga vilka personer det är så att polisen kan verifiera hans utsaga. Abdimalik uppger att han redan har sagt vad samtalet handlade om det och att F2 kanske borde läsa det istället. F2 påstår att det inte stämmer. Abdimalik uppger att det är förhörsledarens värld. Vidare uppger F2 att Abdimalik sagt 2023-12-03 kl. 13:49 – 13:51
jag ska sätta mig i bilen, han sitter i en bil, ska jag träffa han, ska jag jappa han i bilen shonon eller ska han prata jappning, du måste förklara till mig. OKM svarar nä bror jappa han jappa han bara, jag skiter i. Sen om folk står bredvid han eller inte skit i det, jappa han bara. Om folk blir träffad och sånt, skit de samma. Abdimalik svarar då nä jag vet vem horungen är, jag vet exakt vem horungen är bror. Abdimalik uppger att det handlar om samma peson som gjort honom arg, det är en vän till Abdimalik. Samtalet handlar om en historia från sommaren där

en person tagit en klocka av Abdimalik. Den personen har fuckat grejerna och det är inte Abdimaliks grejer. Han fuckade grejerna, betalade inte och försökte undvika Abdimalik. F2 frågar vad Abdimalik skulle göra med honom. Abdimalik fick veta vart han skulle komma i december på en fest. F2 frågar vad samtalet innebär, vad Abdimalik skulle göra med honom. Abdimalik berättar att vissa som Abdimalik pratat med tyckte att Abdimalik skulle slå. Jappning handlar inte om att man ska skjuta någon, det kan handla om flera olika saker menar Abdimalik. Det kan beskrivas på tre – fyra olika sätt. Att slå en person, att jappa en guzz betyder olika saker uppger Abdimalik. F2 läser igen om folk blir träffade och sånt, skit de samma. Abdimalik frågar om de är att folk blir träffade eller om du träffar folk. Abdimalik uppger att det är en person som Abdimalik känner och han är runt omkring folk som Abdimalik känner. Han vill inte slå folk som han känner. Vissa har sagt åt Abdimalik att de kan lösa det på ett fint sätt men den killen vill inte lösa det. F2 menar att tolkningen är att folk som är bredvid som inte har med saken att göra kan bli skadade. Abdimalik uppger att man när bråkar kan det hända olika saker på olika människor.
F2 frågar om det är någon som Abdimalik kan berätta som ligger till Abdimaliks fördel angående den person som Abdimalik pratar med utan att säga några namn. Det Abdimalik kan säga är att det inte är den första personen som Abdimalik har pratat med om den situationen. Det har blivit en större grej än Abdimalik förväntat sig då folk fick veta om detta. Det är inte första personen som ringer honom och låter arg. Alla utrycker sina egna känslor, för Abdimalik var det hans ansvar att träffa personen och lösa situationen som var mellan de två. F2 uppger att det blir en moment 22 situation, att han sitter fast oavsett vad han gör. Abdimalik känner inte så. F2 uppger att Abdimalik är misstänkt för ett allvarligt brott, förberedelse till mord, men han kan inte namnge de personer som skulle kunna förklara vad detta handlar om. Om inte han vill säga namnen så blir det knepigt då det inte går att bekräfta Abdimaliks historia. Abdimalik uppger att han inte vill ge någons namn i förhör, det spelar ingen roll. Han pratar för sig själv. F2 frågar om Abdimalik kan berätta något om personen han pratar med, befinner vännen sig i Sverige eller utomlands, är det en vän eller bekant. Abdimalik uppger att personen är någonstans i Sverige. F2 frågar om det stämmer att det är Tim, som kallas för Viking, vilket Abdimalik bekräftar. Det är en vän till Abdimalik som han känner.

F1 uppger att Abdimalik inte vill uttala sig om hans namn i förhör och frågar om Abdimalik kommer att kunna uttala sig om personens namn vid en rättegång. Abdimalik uppger att han får se då. F1 frågar vad det är som gör att han kanske kan uttala sig om vem det är då men inte nu. Abdimalik uppger att han inte ens vet om han kommer sitta i rättegång. Han vet inte vad som ens händer imorgon eller framtiden. Just nu vill inte Abdimalik ge någon annan persons namn. På frågan om Abdimalik känner rädsla för den personen uppger Abdimalik att han inte känner rädsla för någonting. F1 frågar om Abdimalik kan berätta hur han känner personen som han pratar med, utan att nämna några namn. Abdimalik berättar att han träffat den personen några gånger i Sundsvall och han har kommit till Abdimalik i Söderhamn. De har träffats genom gemensamma vänner. F1 frågar hur han visste hur han skulle få tag på Abdimalik. Abdimalik uppger att de har gemensamma vänner och det var vissa som visste att Abdimalik hade bytt telefon. Den killen ringde bara Abdimalik på den telefon, han kanske känner den killen som Abdimalik lånat telefonen av. F1 uppger att Abdimalik uppgett vid förra förhöret att han ringt via en app, Abdimalik uppger att appen måste vara kopplat till numret.

F1 uppger att de ska visa bilder från den hemliga kameraövervakningen *(se externt dokument Sammanfattning HKÖ Baldersvägen 21A).* F1 uppger att bilden är från 2023-11-30 kl. 20:54, s. 24. F1 uppger att Abdimalik lämnar lägenheten och frågar om Abdimalik minns vad han skulle göra då. Abdimalik svarar nej. F1 frågar om han skulle träffa någon. Abdimalik vet inte vad han skulle göra. F1 visa nästa bild, s. 26–27, 2023-11-30 kl. 21:01 samt kl. 21:02. Det är när Abdimalik kommer tillbaka till lägenheten. F1 uppger att Abdimalik bär

tofflor och frågar om han minns vad han gjorde. Abdimalik vet inte. Han minns inte tiderna, han rökte hela tiden och hade sömnbrist så han vet inte exakt vad han gjorde. F1 visar s. 28 från samma datum från kl. 21:18 när Abdimalik lämnade lägenheten. På s. 29 kommer Abdimalik tillbaka. F1 frågar vad det är som gör att han har skor på sig när han lämnade lägenheten. Abdimalik vet inte exakt vad han gjorde, han kanske gick ut lite. Han kanske gick till någon mack, han vet inte. Han behövde cigg, han vet inte när han gick dit. F1 visar s. 31, samma datum kl. 23:51. Abdimalik tillfrågas om han minns vad han skulle göra då, Abdimalik svarar att han skulle gå ut från lägenheten. F1 uppger att Abdimalik bar en annan jacka och ber Abdimalik berätta om den. Abdimalik uppger att han ville sova men kunde inte, det var då han behövde OCB-papper. Jackan var i hallen och Abdimalik tog bara på sig den. Han kollade inte vilket märke det var på jackan. F1 uppger att de tittat på bilderna och att det är en svart Haglöfsjacka. Abdimalik tillfrågas om han känner igen det. Abdimalik vet inte. På frågan vad det är som gör att Abdimalik valde en annan jacka uppger Abdimalik att han inte valde, han bara tog en. Den andra var kanske på soffan, han tittade inte. Försvararen frågar om det syns på bilden att det är en Haglöfsjacka, F1 uppger att det syns på den bilden men att det framgått på andra bilder. F1 visar s. 33 från 2023-12-01 kl. 00:00, Abdimalik tillfrågas om han minns var han gjorde då. Abdimalik uppger att han kom tillbaka. F1 uppger att bilden från kl. 23:51 är när Abdimalik både går ut från lägenheten och sedan går Abdimalik tillbaka in i lägenheten. Kl. 00:00 kommer Abdimalik ut från lägenheten igen och sedan går han in i lägenheten. Abdimalik tillfrågas hur det kommer sig att han bär en svart handske. Abdimalik uppger att han tog av sig andra handsen för att ta fram nyckeln ur fickan, det är svårt att ta fram nyckeln med handske. Han har den andra handsken i ena handen. F1 visar s. 34 från kl. 00:29 samma datum. Abdimalik kommer ut ur lägenheten och sedan 00:56 kommer han tillbaka (s. 35). F1 frågar om Abdimalik minns vad han gjorde då. Abdimalik tror att det var då en kille skulle komma till honom men han kom aldrig. Han bodde i närheten men han kom aldrig så då gick Abdimalik tillbaka tror han. F1 frågar om han gick ut flera gånger, Abdimalik uppger att han inte var utanför när han gick ut första gången. Abdimalik behövde röka för att kunna sova, han skrev till folk när han inte kunde sova och han skrev sedan att Abdimalik skulle gå ut igen. F1 visar s. 36 vilket är från samma datum men kl. 19:19. Abdimalik tillfrågas vart han skulle, Abdimalik uppger att han vaknade och skulle gå till tjejen eftersom han råkade sova över i lägenheten. F1 frågar om Abdimalik sovit hela natten i lägenheten vilket Abdimalik tror. Abdimalik tror att han vaknade sent. Han måste ha vaknat ca en timme innan han lämnade.
F2 uppger att Abdimalik går ut sex gånger under 2023-11-30 mellan kl. 19:20 – 23:52. F2 uppger att Abdimalik gick ur i trappuppgången, gick sedan tillbaka in och låser. F2 frågar vad Abdimalik gör då. Abdimalik menar att om man är beroende så gör man så, Abdimalik uppger att han är narkotikaberoende. Han hade slut på cigg och sub samt röker gräs, han försökte få tag på de grejerna under natten. Han känner till områdena och om de skriver att de är där om fem eller två minuter så kan det ta tjugo minuter. F2 frågar om det är korrekt att Abdimalik skrivit eller haft kontakt med någon person. Abdimalik frågade med folk om någon i stan kunde köpa och ge Abdimalik. F2 frågar hur han kontaktat dessa personer, Abdimalik uppger att det var via sociala medier. Han minns inte exakt vart han skrev. Det var mest vänner han känner, på Snapchat och sånt. Abdimalik skrev till många personer, han kan men vill inte nämna vilka personer han skrev till. F2 uppger att polisen inte bryr sig om de ska komma med droger, Abdimalik uppger att han inte sagt droger utan OCB och cigg. F2 menar att subutex är droger och att det är viktigt för att kunna verifiera Abdimaliks utsaga. Om han berättar vilka han haft kontakt med så kan det underlätta för han själv också. Abdimalik uppger att han inte kommer att säga någons namn som inte har med detta att göra. F2 uppger att det drabbar honom själv för i kombination med de andra saker som finns i utredningen så kan man tänka sig att Abdimalik är nervös och går ut och rekognoserar vid olika tidpunkter för saker som Abdimalik ska göra tidigare. Abdimalik frågar med tofflor? vilket F2 bekräftar. F1 frågar om det var OCB papper och cigg han ville ha, Abdimalik

uppger att han behövde lite saker den dagen för att han skulle vara där en stund, det blev att han somnade. Abdimalik fick två cigg av någon, senare på natten behövde han mer. Han tror att han fick behövde dricka för det fanns bara vatten i lägenheten.
F1 spelar upp ljudfil 20231202 kl 22.21.56 (HRA) Tim Lantzidis - OKM (telefon) och informerar Abdimaliak att det är Tim som pratar i telefon.
F2 frågar om Abdimalik har några funderingar kring detta, Abdimalik svarar nej. F2 uppger att det är från en hemlig rumsavlyssning som varit inne inifrån Tim Lantzidis lägenhet 2023-12-02 kl. 22:21 – 22:24. *F2 läser valda stycken från HRA-samtal 231130–231203 Baldersvägen 21A s. 9.* F2 läser vad Tim säger "Kolla han taggade igår till en guzz. Men bror men han sa, han ba: jag väntar på skjuts därifrån, jag måste gå, jag måste tagga det är knas. Han har suttit och skrivit till mig idag. Men bror, du kan inte bara tagga det bli så knas, du kan inte bara lämna nånting sådär och tagga yäni, i så fall får du hämta den om du ska tagga. Det du tog med dig hit, de får du ta därifrån förstår du. Och han ba nä jag ska tagga nu hit och dit. Tim säger sedan Bror, sen när han tagga vet du vad han gör, jo han tar med sig nyckeln och vet du vad han gör? Han lämnar nyckeln till en unge och jag är på väg därifrån samt Bror förstår du. Bror och han håller på såhär, alltså han fick riktigt kalla fötter. Och jag sa till han lyssna din fega lilla luffare, du är en feg liten luffare sa han. Bror, förstår du. Jag sa så här ey, vad gör du, och han ba jag ska iväg jag ska mannen men guzzen då yäni? Han ba du ska snacka med dina vänner så de får lösa det här, och jag säger mannen vad säger du, lämna mig här? Som en fucking luffare? Jag sa till han ska du jobba på donken bror. Du, du har ingenting här att göra du är en feg liten luffare sen jag tog bort han bror. Han ska, bror jag ställer upp och hjälper till med min egen yäni med min egna jacka bror, full med min egen DNA. Och han dumpa tabben hemma hos mig i min väska som är full med mitt DNA han skiter i. Sen, när han tagga så säger han såhär, det är hett, hit och dit.
F2 uppger att detta är Tim Lantzidis som pratar om Abdimalik med en annan person, Tim är förbannad på Abdimalik. F2 frågar om Abdimalik förstår varför han är arg. Abdimalik svarar nej, det enda Abdimalik hör är någon som ljuger, inget annat. F2 frågar hur det kommer sig att han ljuger. Abdimalik uppger att han inte sökt någon kontakt om han nycklar eller någonting. F2 uppger att han är upprörd då Abdimalik lämnat något hos honom, han säger han dumpade tabben hemma hos mig och tabbe är en pistol vilket gör att Tim är arg på Abdimalik för att Abdimalik lämnat en pistol där. Han är tvungen att göra något åt detta. Abdimalik uppger att det är vad Tim säger. F2 ber Abdimalik förklara, han är anträffad i den lägenheten med en pistol vilket Abdimalik bekräftar. F2 frågar vad samtalet handlade om, Abdimalik vet inte. Det är inte han som pratar med honom och han pratar inte med Abdimalik. F2 uppger att Tim pratar om Abdimalik och det är hemliga tvångsmedel så Tim har ingen anledning att ljuga då han inte vet att han är avlyssnad. F2 menar att Tim är rejält förbannad på Abdimalik. Abdimalik frågar om det är säkert att han inte vet om att han är avlyssnad vilket F2 bekräftar. Abdimalik uppger att Tim inte snackat någonting med Abdimalik och menar att han ljuger, han har inte pratat med Abdimalik om hans nycklar eller någonting. F2 uppger att Tim kallar Abdimalik för jävla luffare. Abdimalik frågar vad han ska säga.

F2 frågar hur Abdimalik pistolen. Abdimalik uppger att han fick den på söndagen. F2 uppger att de vet att han hade med sig den på fredagen när han hade med sig en Stadiumkasse. Abdimalik frågar om F2 vet, F2 uppger att han påstår det. Abdimalik anser att det är skillnad. F2 uppger att Abdimalik sagt att den kommer dagen efter, men F2 uppger att de vet att den inte gör det då de haft hemliga tvångsmedel samt att Tim berättat att han anträffat ett vapen efter att Abdimalik lämnat lägenheten. Han är skitförbannad så han får fixa en person som tog pistolen till en annan plats, vilket polisen vet. F2 frågar varför Abdimalik tog med en pistol. Abdimalik uppger att det som F2 säger är hans grej. De Abdimalik sagt är att han inte hade med sig den i påsen. F2 uppger att det inte stämmer, Abdimalik uppger att det är upp till F2 vad F2 tycker. F2 uppger att polisen har den bevisningen, Abdimalik kan inte bara stoppa

huvudet i sanden. Abdimalik uppger att det kanske är han som är rädd för någon annan, Abdimalik har ingenting att göra med de samtal som han har med sina vänner. F2 uppger att Tim sagt att han är förbannad på Abdimalik och frågar varför Tim skulle ljuga om det. Abdimalik frågar hur ska veta om han ljuger, Abdimalik menar att det inte är hans fråga. F2 frågar om det inte är Abdimalik som ljuger. Abdimalik säger att F2 får tycka vad han vill. Abdimalik skulle inte ljuga om en person, han är bara ärlig och rak. Men inte just nu uppger F2. Abdimalik uppger att han alltid har varit så, han lever och är människa så han är också rak och ärlig. F2 uppger att de vet att Tim får ta hand om pistolen, den 2/12 kontaktar han en person som för den pistolen till Skönsmon. Dagen efter kommer pistolen tillbaka till Abdimalik och han tar emot den kassen. Tim är förbannad på Abdimalik redan dagen innan då Abdimalik lämnat en pistol där. Abdimalik frågar vad han ska säga, F2 svarar att han ska säga som det är vilket Abdimalik menar att han redan gjort. F2 uppger att materialet motbevisar det. F2 uppger att Abdimalik naturligtvis har sin fulla rätt att inte förklara detta men att det är ganska tung bevisning mot Abdimalik, det är därför förhörsledarna lägger fram det. Abdimalik frågar vad bevisningen säger. F2 uppger att bevisningen säger att Abdimalik tagit dit pistolen och att Tim är förbannad på honom för det. Abdimalik frågar varför Tim inte ringde polisen. F2 uppger att Tim gett en förklaring till det. F2 frågar vad Abdimaliks tankar är om att polisen är övertygad om att pistolen fanns där, om Abdimalik av misstag lämnade den där eller om han glömde den där. F2 uppger att när Tim kom dit upptäckte han pistolen där. F2 frågar om Abdimalik vid något tillfälle stoppat någon pistol i någon väska. Abdimalik uppger att han inte sett någon pistol. F2 uppger att Abdimalik anträffades med en pistol, Abdimalik menar att det var på söndagen vilket är skillnad. Abdimalik uppger att de inte pratar om söndagen, 2/12 har han inte sett någon pistol. F2 uppger att det inte finns någon anledning för Tim att hitta på samtalet. Abdimalik uppger att han kan prata med olika koder. F2 uppger att han inte gör de då polisen hållit förhör med honom och han är förbannad på Abdimalik. Abdimalik uppger att han är förbannad på Tim just nu.

F2 läser valda stycken från HRA-samtal 231130-231203 Baldersvägen 21A s. 10. F2 uppger att det är samma datum men från kl. 22:24 – 22:26. Bror han är inte beredd att brösta ett skit för nån bror. Han är inte beredd att ställa upp på nån. Han är värsta fittan bror., jag och Sparrow har fått säkrat den på ett skönt ställe såhär, fixat allting. Allt som han hade med sig hit är säkrat. Förstår du. På ett annat ställe. Det är undanlagt. På ett säkert, bra ställe. I stan, aa inte i stan, men typ på Skönsmon.

Han bara lämna den och stack mannen! Han lämna den på mig, och han sa ey ey lös det ni, jag sa ey mannen, det du tog med dig hit, det ska du ta med dig när du sticker, förstår du. Du kan inte lämna saker såhär och tagga. Och han sa aa men snacka med dina vänner, låt dom lösa det här, låt dina vänner lösa det här. Jag ba vadå låt mina vänner lösa det mannen. Varför tror du jag snear bror? För han bara stack. Han ba snacka med dina vänner, dom får säga vart den ska hit och dit. Mannen det var du som tog hit den det är du som får flytta på den yani.

F2 läser valda stycken från HRA-samtal 231130-231203 Baldersvägen 21A s. 11 vilket är från samma datum men kl. 22:26 – 22:29. bror han ställer till med värsta scenerna, kolla, aina har letat efter den där cykeln okej, som man parkerat utanför, han lämnar guzzen här och sticker

Mannen han är värsta horan, bror bror kolla, om det hettar till, han är inte beredd att brösta ett skit bror. Det var det var därför jag drömde typ mardrömmar i natt och jag vakna och skrev såhär konstiga grejer, min magkänsla var helt fucked.

om han skulle lyckas med det han har sagt, då kanske han kommer hit och sitter och trycker här med allting, sen han kanske taggar härifrån, och vet lite senare på natten, lämnar kvar allting här. Dom kommer hitta hit, och jag kommer att åka på allt yani

Han ba typ, va?! Alltså mannen. Gör nåt, bror hela dagen har gått åt att ringa folk, för att lösa och säkra det här

jag har fått lägga ut para för det här och för att lägga grejen i säkerhet till och med. Jag har

jobbat hela dagen med det här bror, jag har, fuckat knullat min hjärna hela dagen. Jag ställer upp med allt. Och han säger "jag har inte ens en jacka". "Här ta min jacka, jag använder den dagligen, skiter jag i".
Jag har sagt till våran broder, Masri, bror jag vill aldrig se han bror. Jag vill aldrig höra av han mer. Bror blanda aldrig in mig och han igen, mammas död.
F2 frågar om Abdimalik har några tankar kring detta. Abdimalik svarar nej. F2 uppger att han säger jag tänkte såhär, om han skulle lyckas med allt han de han sagt och så kommer han hit och sitter och trycker och lämna kvar allting här och då kommer jag åka på allt yani. F2 frågar hur Abdimalik tänker. Abdimalik tycker att man ska fråga Tim vad han menar vilket F2 uppger att de gjort, Tim säger att han är förbannad på Abdimalik. Abdimalik uppger att Tim sagt att Abdimalik hämtat allting, det är olika. F2 menar att Tim är förbannad på Abdimalik då han tagit dit ett vapen. F2 uppger att han påstår att man inte tar dit ett skarpladdat vapen utan att använda det. Kontentan av det Tim säger är att han är nervös för att han ska åka på det som Abdimalik tänkt göra. Abdimalik vet inte vad han pratar om. F2 uppger att Abdimalik har möjlighet att säga om han vill ändra sin utsaga eller prata med sin advokat. Abdimalik uppger att han fick skjuts från tjejen för att han skulle träffa sina vänner. Han kom till adressen, påsen hade han inte med när han kom och han har inte gått förbi och hämtat den någonstans heller. F2 uppger att det är samma kasse som tas med ut när pistolen ska försvinna som Abdimalik kommer med. När pistolen kommer tillbaka så är det exakt samma svart Stadiumkasse som kommer tillbaka som Abdimalik tar emot. F2 uppger att det uppenbarligen är en pistol där i. Abdimalik uppger att han inte sett vad som var i den. Han har inte gått igenom och kollat vad som fanns i den när den var i lägenheten. Abdimalik uppger att han var ensam där när han tog emot påsen, om det varit fler personer där hade vem som helst kunnat ta emot den. F2 frågar om det stämmer att Abdimalik inte visste vad som fanns i påsen vilket Abdimalik bekräftar. F2 frågar om Abdimalik haft något samtal med någon person innan eller fått information att någon skulle lämna kassen. Abdimalik uppger att det kom två påsar till lägenheten. Det var en vän som skrivit att det skulle komma en påse och han som bodde där var inte hemma. Abdimalik tog emot påsen. F2 frågar vad Abdimalik gjorde med påsen sedan. Abdimalik uppger att han hade den i lägenheten. F2 frågar om Abdimalik har funderat över att det är samma kassa som han kommit med innan, Abdimalik svarar nej. Abdimalik uppger att det kom två påsar, Abdimalik hade sömnbrist den dagen. Han hade precis sovit när polisen kom, han hade rökt så hans hjärna var inte helt stabil. F2 frågar om Abdimalik pratat med personen som kom med kassen. Abdimalik tror killen som kom sa något men han vet inte. Abdimalik hade sagt att det var han som var där och att det var lugnt. På frågan om Abdimalik frågade vad det var för något svarar Abdimalik nej, han visste att några av han vänner hjälpte en kille att flytta så han tänkte att det var saker från flytten till Tim. F2 frågar vad som händer med påsen. Abdimalik berättar att han tar in den och kollar i den. Abdimalik kollade i påsarna när båda kommit. Pistolen fanns i påsen. F2 frågar vad han gjorde med pistolen. Abdimalik uppger att det var en vanlig pistol. Han tittade inte om den var laddad men han tog ut magasinet och kollade. Han såg att det var en riktig pistol och då fick han stress. Han förväntade sig inte att den skulle komma. Han la den på soffan. F2 frågar vad han tänkte då. Abdimalik undrar vad han ska tänka, det gick många tankar i huvudet och fick stress. Han skrev till en vän om att det kommit en pistol. Abdimalik minns inte vad vännen svarade. Abdimalik tror att den killen som ägde huset skulle komma lite senare. Men då kunde inte Abdimalik lämna då han inte hade nycklar, han kunde inte lämna dörren öppen. F2 frågar om Abdimalik kontaktade ägaren. Abdimalik uppger att han inte haft kontakt med honom, de känner inte varandra. Abdimalik har inte haft kontaktuppgifter till honom.
F2 uppger att Tim uppgett att Abdimalik lagt pistolen i hans väska vilket gjort honom rejält upprörd. Detta visar att pistolen var där redan dagen innan. Tim är arg på Abdimalik för det. F2 uppger att om man tar det tillsammans med att han pratar med en okänd person 3/12 om jappning. Abdimalik säger då alltså bror jag vill bara tömma, jag vill bara tömma på honom

bara. Jag vill tömma på han hela yani så att han inte ens andas bror.. F2 frågar vad Abdimalik menar då. Abdimalik uppger att den konversationen handlade om den personen som han var arg på. Han skulle tömma hans känslor på honom. Abdimalik menade att han skulle ge honom stryk, ge honom en läxa. F2 uppger att han säger att han skulle tömma på honom, Abdimalik menade att tömma sina känslor på honom. F2 uppger så att han inte ens andas vilket Abdimalik bekräftar. Han menar att det kan betyda att han inte kan hämta skitsnack. F2 frågar om Abdimalik förstår hur polisen ser på detta i kombination med ett vapen som kan knytas till honom, i kombination med den person som Abdimalik pratar med. Abdimalik uppger att han och Tim inte pratat med varandra. F2 uppger att de vet att han kommer till Tim Lantzidis 2023-11-30 och har med en Stadiumkasse. Sedan försvinner Tim från lägenheten och det har inte varit någon annan som gick in i lägenheten vilket polisen vet då de haft hemlig kameraövervakning. Det är bara Abdimalik som var där och när Tim kom tillbaka upptäcker han vapnet vilket han sagt i förhör. F2 frågar varför Abdimalik tog med ett vapen dit, F2 menar att det är ett påstående. Abdimalik uppger att det är kul att påstå det. Han uppger att han inte haft något vapen på sig, kassen tog han från bilen. F2 frågar vad han hade med sig i påsen. Abdimalik vet inte, den var inte till honom. F2 frågar vem den var till, Abdimalik skulle lämna den till lägenheten. Abdimalik uppger att han inte bor där, att det är folk där hela tiden och att det finns anledning till att polisen har span på lägenheten vilket är för att det är många som är i dessa områden. F2 frågar återigen vad han hade i påsen när han kom. Abdimalik uppger att han inte hade någonting i påsen. Han tog med den från bilen och lämnade den i lägenheten. Han fick den av chauffören och hans vän som bad han ta med den upp. Abdimalik vet inte vilka det var, han känner inte dem. De skjutsade honom då Abdimalik fixade skjuts via en vän. På frågan vilken vän uppger Abdimalik att det finns flera olika personer som kör i stan, de behöver personer att skjutsa så de kan tanka. F2 frågar om han fick påsen av dem och tog med den till lägenheten, vilket Abdimalik bekräftar. Abdimalik ställde påsen vid dörren. F2 uppger att de vet att Tim lämnade lägenheten och att Abdimalik var där själv. F2 uppger att något måste hända där inne så en pistol kommer fram och finns där när han kommer tillbaka. Abdimalik vet inte var pistolen kommer ifrån, första gången han såg den var på söndagen.

F1 uppger att Abdimalik sagt att han lämnat nyckeln till en person och frågar vem han lämnade den till. Abdimalik minns inte. F1 uppger att Tim nämner i samtalet att du lämnat nyckeln till en unge. Abdimalik hörde att han behövde sina nycklar och han kunde inte åka tillbaka och lämna nycklarna. De skickade någon. Abdimalik vet inte vem, han hade druckit då. Han vet inte om det var på kvällen eller morgon han lämnade dem. F1 frågar om det Tim säger stämmer vilket Abdimalik bekräftar. F2 frågar vem Abdimalik tog kontakt med för att en unge skulle komma och ta nycklarna. Abdimalik känner de han umgås med, de har gemensamma vänner. Han kan absolut inte nämna någon. F2 uppger att den delen av samtalet stämmer men när han pratar illa om Abdimalik och att han haft en tabbe så stämmer det inte. Abdimalik uppger att det med nycklarna är sanningen. Det stämmer men det andra vet inte Abdimalik vad han pratar om. Han har fått psykoser, tänk om han tagit benzo, hur ka Abdimalik kunna veta.n

Abdimalik förnekar förberedelse till mord och vapenbrott men erkänner ringa narkotikabrott. Abdimalik har ingenting att tillägga. Försvararen har inga tillägg.

Förhöret avslutas.

Polisen

Förhör

Förhör 1

Signerat av

Signerat datum

Enhet	Diarienr
Region Nord, Utredning 2 PO Västernorrl	5000-K1520865-23

Hörd person	Personnummer
Granat, Anton Oliver	19940409-9559

Den hörde är	ID Styrkt	Sätt	Ställning till misstänkt - målsägande - vittne
Misstänkt	Ja	Dataslagningar	

Tolk	Språk

Anledning till förhör / Misstankar som misstänkt har underrättats om	Underrättad om misstanke
Mord, Förberedelse till, Gärningsman	2023-12-03

Ytterligare information om anledning till förhör

Anton misstänks för medhjälp till förberedelse till mord genom att ha förvarat, transporterat, innehavt ett vapen avsett att användas vid utförandet av ett mord på okänd målsägare fram till den 20231203 i Sundsvall

Grovt vapenbrott genom att olovligen hanterat en pistol som omfattas av vapenlagen, brottet anses vara grovt då vapnet anses vara av särskilt farlig beskaffenhet samt har innehafts i en sådan miljö att det typiskt sett kan befaras komma till brottslig användning. Brottet skedde i Sundsvall någon gång fram till 20231203.

Underrättad om 12 § FUK	Underrättad om rätt till försvarare	Godtar den försvarare som rätten förordnar	Försvarare/ombud närvarande
Ja			

Försvarare/ombud önskas
Daniel Nordfjäll

Förhörsledare	Förhörsdatum	Förhör påbörjat	Förhör avslutat
Marcus Gillgren	2023-12-03	18:21	18:24

Förhörsplats	Typ av förhör	Förhörssätt
Arresten Sundsvalls polisstation	RB 24:8	Ljudbandsförhör

Förhörsvittne	Utskrivet av
	MG

Involverad personal	Funktion
Sandra Persson	Biträdande förhörsledare

Berättelse

Anton delges sina rättigheter enligt FUK 12 § och FUK 12c §.

Anton delges misstanke enligt ovan.

Förstår du dina rättigheter och vad du är misstänkt för?
Ja

Finns det något du själv vill säga om det här?
Nej

Önskar du någon särskild försvarare vid kommande förhör?
Han jag haft tidigare *(vid kontroll efter förhöret visar det sig vara Daniel Nordfjäll)*

Inställning till brottsmisstankarna?
Förnekar

Utskriften uppläst utan erinran

Polisen

Förhör

Förhör 2

Signerat av

Signerat datum

Enhet	Diarienr
Region Nord, Utredning 2 PO Västernorrl	5000-K1520865-23

Hörd person	Personnummer
Granat, Anton Oliver	19940409-9559

Den hörde är	ID Styrkt	Sätt	Ställning till misstänkt - målsägande - vittne
Misstänkt	Ja	Dataslagning, av PA Molly Bergquist	

Tolk	Språk

Anledning till förhör / Misstankar som misstänkt har underrättats om	Underrättad om misstanke
Mord, Förberedelse till, Medhjälp till	2023-12-03
Grovt vapenbrott, Fullbordat, Gärningsman	2023-12-05

Ytterligare information om anledning till förhör

Anton misstänks för medhjälp till förberedelse till mord genom att ha förvarat, transporterat, innehavt ett vapen avsett att användas vid utförandet av ett mord på okänd målsägare fram till den 20231203 i Sundsvall

Grovt vapenbrott genom att olovligen hanterat en pistol som omfattas av vapenlagen, brottet anses vara grovt då vapnet anses vara av särskilt farlig beskaffenhet samt har innehafts i en sådan miljö att det typiskt sett kan befaras komma till brottslig användning. Brottet skedde i Sundsvall någon gång fram till 2023-12-03.

Underrättad om 12 § FUK	Underrättad om rätt till försvarare	Godtar den försvarare som rätten förordnar	Försvarare/ombud närvarande
Ja			Ja

Försvarare/ombud önskas
Michael Lindblom

Förhörsledare	Förhörsdatum	Förhör påbörjat	Förhör avslutat
Molly Bergquist	2023-12-05	09:14	09:46

Förhörsplats	Typ av förhör	Förhörssätt
Sundsvalls polisstation	RB 23:6	Ljudbandsförhör

Förhörsvittne	Utskrivet av
	MB

Involverad personal	Funktion
Caroline Perming Öhman	Biträdande förhörsledare

Berättelse

Förhörsledare 1 (förkortas nedan F1): Molly Bergquist
Förhörsledare 2 (förkortas nedan F2): Caroline Perming-Öhman

Försvarare Michael Lindblom närvarar vid förhör.

Nedan följer en sammanfattning av förhöret. Förhöret i sin helhet finns i FILIP.

Förhörsledarens anteckningar skrivs nedan i kursiv stil.

Anton delges misstankarna enligt ovan samt sina rättigheter enligt FUK12§ samt FUK12c§.

Anton förstår sina rättigheter samt vad han är misstänkt för. Anton tillfrågas vad han tänker när han hör brottsmisstankar. Anton tänker att det är grovt.

F1 ber Anton att berätta vad han gjorde den 3e december. Anton uppger att han precis klivit upp när polisen hämtade honom. Innan dess hade han legat och sovit hela dagen. Anton tillfrågas vad han gjorde dagen innan det, 2a december. Anton uppger att han inte minns. Han var ute och åkte bil mycket. På frågan vem han åkte bil med uppger Anton att det var med flera olika, att han inte vet. F1 frågar vart han åkte någonstans, Anton vet inte. På frågan vad det är som gör att han inte vet svarar Anton att han inte vet.

F1 uppger att Anton är misstänkt för brotten och F1 vill få förståelse för vad som hänt. Anton tillfrågas om han minns något från lördagen vilket Anton svara ja på. Han ombeds att berätta men vet inte vad han ska berätta.

F1 frågar om Anton känner igen adressen Baldersvägen 21A. Anton uppger att hans mamma bor där fast inte på A. Anton tillfrågas om han känner någon som bor på Baldersvägen 21A vilket Anton svara nej på. På frågan om Anton varit på den adressen svarar Anton att han tror att han var där för att lämna något. Han åkte taxi med en påse som han inte visste vad det var i. Det var dagen innan polisen hämtade Anton. Anton ombeds att berätta hur det gick till när han hämtade den påsen. Anton uppger att det var någon som skrev och bad honom att göra det. Anton vet inte vem det var som skrev. Personen kontaktade Anton på en app på telefonen, han vet inte vilken. F1 ber Anton berätta vad personen skrev. Anton uppger att personen skrev vad Anton skulle göra. Anton ombads att hämta påsen. Anton visste inte vart han skulle. På frågan vart han åkte med påsen uppger Anton att han åkte mot Skönsmon. Anton tillfrågas hur han fick veta vart han skulle med påsen. Anton uppger att taxin var förbeställd. Anton lämnade påsen och sedan gick han. Anton ombeds att beskriva vad han menar med "lämna". Anton vet inte, han lämnade den och gick därifrån. F1 frågar om han lämnade den till en person eller på en plats. Anton uppger att han inte vet om det var en eller flera personer. F1 frågar vart personen eller personerna befann sig. Anton uppger att de var utomhus. Anton uppger att det var en kille. När Anton ombeds att beskriva killen uppger han att han inte minns.

Anton ombeds att beskriva påsen. Anton uppger att det var en svart tygpåse med någon text, han minns inte vilken. På frågan vilken färg texten hade uppger Anton att han inte minns. På frågan om vad det var i påsen uppger Anton att allt han såg var ett par skor, han trodde att det var droger i. F1 frågar om han såg något mer i påsen, Anton uppger att det var kläder. Skorna var mörka, kläderna minns han inte.

F1 frågar om det hänt tidigare att den personen kontaktat Anton för att transportera saker. Anton svara "inte direkt", men att personen bett om tjänster. F1 frågar om det stämmer att Anton trodde att det var narkotika i påsen vilket Anton bekräftar. Hade Anton vetat att det var ett vapen i påsen hade han aldrig gjort det.

Anton tillfrågas om personen som skrev till honom. Anton uppger att det inte är någon han känner, de har gemensamma vänner. Anton vill inte säga vad personen heter.

F2 frågar vilka appar Anton använder. Anton uppger att han använder snap, Wickr. Anton vet inte vad han heter på dem. F2 frågar hur tung påsen var. Anton uppger att den inte var speciellt tung, det var inget han tänkte på.

F1 frågar vad anledningen till att påsen skulle flyttas precis vid den tidpunkten, Anton uppger att han inte vet. På frågan vad Anton skulle få för att flytta påsen uppger Anton att han inte vet, han svarar sedan "ingenting". Sedan uppger Anton att han skulle få narkotika. På frågan om han brukar narkotika uppger Anton att han röker, tar benzo, lyrica och kokain. Anton tillfrågas om han har några skulder på grund av detta. Anton svarar "ja det har jag väll". F2 frågar om han gjorde detta för att han har skulder, att han är tvungen eller om han ska få narkotika. Anton svara "både och kanske". Han uppger att han kanske kände sig tvungen.

F2 uppger att polisen använt hemliga tvångsmedel i ärendet i form av att man haft avlyssning på telefoner, hemlig kamera och hemlig rumsavlyssning. *Anton förevisas bilder från externa dokumentet "HKÖ Anton".* Anton tillfrågas vem som är på bilden, Anton uppger att det är han. Anton ombeds att berätta om det tillfället. Anton frågar vad han ska berätta och tillfrågas vem den andra personen på bilden är. Anton vet inte vad han heter eller vad han kallas. F2 frågar om det är den personen som Anton fått uppdraget av, Anton tror inte det. Anton kommer inte ihåg vad någon av personerna heter. F2 berättar att det är bra om Anton säger till om han inte vill säga då det kan var hot och våld i den miljön.

F2 uppger att en av bilderna är när Anton kommer ut ur lägenheten vid 22:00 och att Anton då bär en påse med vit text. F1 frågar om det är den påsen som han skulle flytta vilket Anton bekräftar. Anton tillfrågas om han skulle flytta något mer. Anton svarar att han bara minns att det var den. Anton tillfrågas om han har några tillägg eller om han får några minnesbilder efter att ha sett den sista bilden, Anton svarar nej.

F1 uppger att det lämnats tillbaka en likadan påse till lägenheten vid ett senare tillfälle. Anton tillfrågas om han vet något om det. Anton svarar nej. F1 uppger att förhörsledarna påstår att det är ett vapen i den påsen. Anton kan inte svara på det.

F2 uppger att de använt sig av hemlig rumsavlyssning och att det spelats in vad som sagts i lägenheten. Av det framgår det att Anton och personen pratar om en påse som Anton ska ta med sig från lägenheten. Anton frågar personen om han behöver handskar. Anton tillfrågas om de pratat om handskar. Anton känner igen det. Han kommer ihåg att han frågade personen om det. F1 frågar vad anledningen var att han frågade personen om det. Anton uppger att han visste att det var olagligt.

F2 uppger att Anton sagt att det är bra att spara till sen. Anton tillfrågas vad han tänker kring det, Anton minns att han inte använde handskar. F2 uppger att Anton uppgett att det är kläder och narkotika i påsen. Personen uppger i avlyssningen att Anton kan stoppa "den" i fickan om han hellre vill det. F2 uppger att förhörsledarna tänker att "den" är ett vapen. Anton visste inte det. Han hade aldrig gjort det om han hade vetat det. Personen ska även ha sagt att det kan se bättre ut med en påse. F2 frågar om de för en diskussion kring tillvägagångssättet. Anton tänkte inte på det. F2 uppger att den andra personen pratar om DNA. Anton uppger att han inte kommer ihåg. Vidare uppger F2 att de benämner någon som "luffaren". Anton kommer ihåg något om det men vet inte. F2 frågar om de känner någon som kallas luffaren, Anton svara nej. Han minns att personen sa "luffaren". F2 uppger att det ska vara "luffarens" DNA på kläderna. Anton vet inte.

F2 frågar om Anton får några minnesbilder om vem som personen i lägenheten kan vara. Anton svara ja men att det inte är någon han känner. Anton skulle kanske känna igen honom om han såg honom. På frågan om Anton skulle peka ut honom uppger Anton att han inte tror det. Anton nickar på frågan om det är på grund av de som de pratade om tidigare.
F2 uppger att man ser på bilderna att Anton lämnade med påsen. Då pratade personen, som nämnts tidigare, med någon okänd person. Då nämner de att den personen och en annan

person, som antas vara Anton, har fått säkra "den" och lagt den på ett annat ställe. Anton vet inte, för han hade aldrig gjort det om han visste att det var ett vapen. F2 förtydligar att det är ett samtal där Anton inte är med men att i samtalet nämner de "tabbe". Anton uppger att det inte var någon som sa det till honom. F2 frågar vad "tabbe" betyder för Anton. Anton svara pistol vilket F2 uppger att även förhörsledarna tolkar det så.

F1 frågar om Tim Landzidis är ett namn som Anton känner igen. Anton uppger att han känner igen det och ombeds att berätta vad han vet om den personen. Anton uppger att han inte känner honom och att alla vet vilka alla är i den här staden. På frågan om de haft någon kontakt de senaste dagarna uppger Anton "inte vad jag vet". F2 uppger att den andra personen som visats på bild och som polisen hört prata är Tim Landzidis. Anton tillfrågas vad han tänker om det, Anton vet inte. Det är ingen han känner.

F2 frågar om det stämmer att Anton inte vet att det är Tim Landzidis när han är i lägenheten vilket Anton bekräftar. F2 frågar om personen har något smeknamn eller om de inte namngav varandra. Anton uppger att han inte har något namn på det. F2 frågar om Anton säger det för att det är så eller för att han inte vågar säga annat. Anton uppger att det är så.

F1 frågar om Anton känner en person som heter Abdimalik Ahmed. Anton svarar nej. han känner inte igen namnet. F1 uppger att den personen befunnit sig i lägenheten som Anton hämtade påsen ifrån. På frågan om Anton har någon aning om varför han var där svarar Anton nej.

F1 uppger att polisen tagit några telefoner i beslag, en Google, en Apple och en Samsung. Anton tillfrågas om det är hans, han svarar att han tror det. På frågan om vilken han använder uppger Anton att han använder två olika. Anton uppger att det är någon Google sen vet han inte. F1 frågar vilka användarnamn Anton har på sociala medier. Anton svarar nej, han har olika användarnamn. Anton vet inte vilken kod han har i telefonen. Anton vet inte om han vill uppge koden. F2 frågar om det är för att han inte vill eller för att han inte vågar utifrån vad man hittar. Anton vet inte.

Anton gör anspråk på telefonerna.

Anton gör anspråk på de 8300kr som är tagna i beslag.

F2 frågar om Anton har något smeknamn, Anton vet inte. Anton tillfrågas om han har något tillägg, Anton uppger att han inte visste att det var ett vapen.

Antons inställning till brottsmisstankarna är förnekar.

Michael Lindblom frågar Anton om hans hälsa och hur han mår. Anton uppger att han inte mår bra alls. Michael frågar om Anton har koll på sina tankar eller om det går runt för honom, Anton uppger att det går runt för honom vilket det gjort hela natten. På frågan hur länge Anton sovit i natt uppger Anton att han sovit 2 timmar kanske.

Förhöret avslutas.

Polisen

Förhör

Förhör 3

Signerat av

Signerat datum

Enhet	Diarienr
Region Nord, Utredning 2 PO Västernorrl	5000-K1520865-23

Hörd person	Personnummer
Granat, Anton Oliver	19940409-9559

Den hörde är	ID Styrkt	Ställning till misstänkt - målsägande - vittne
Misstänkt	Nej	

Tolk	Språk

Anledning till förhör / Misstankar som misstänkt har underrättats om	Underrättad om misstanke
Mord, Förberedelse till, Medhjälp till	2023-12-03
Anledning till förhör / Misstankar som misstänkt har underrättats om	Underrättad om misstanke
Grovt vapenbrott, Fullbordat, Gärningsman	2023-12-05

Ytterligare information om anledning till förhör

Anton misstänks för medhjälp till förberedelse till mord genom att ha förvarat, transporterat, innehavt ett vapen avsett att användas vid utförandet av ett mord på okänd målsägare fram till den 20231203 i Sundsvall

Grovt vapenbrott genom att olovligen hanterat en pistol som omfattas av vapenlagen, brottet anses vara grovt då vapnet anses vara av särskilt farlig beskaffenhet samt har innehafts i en sådan miljö att det typiskt sett kan befaras komma till brottslig användning. Brottet skedde i Sundsvall någon gång fram till 2023-12-03.

Underrättad om 12 § FUK	Underrättad om rätt till försvarare	Godtar den försvarare som rätten förordnar	Försvarare/ombud närvarande
Ja			Ja

Försvarare/ombud önskas
Michael Lindblom

Förhörsledare	Förhörsdatum	Förhör påbörjat	Förhör avslutat
Molly Bergquist	2023-12-18	15:11	15:51

Förhörsplats	Typ av förhör	Förhörssätt
Häktet Saltvik	RB 23:6	Ljudbandsförhör

Förhörsvittne	Utskrivet av
	MB

Berättelse

Förhörsledare 1 (förkortas nedan F1): Molly Bergquist
Förhörsledare 2 (förkortas nedan F2): Caroline Perming Öhman

Nedan följer en sammanfattning av förhör med Anton Granat. Förhöret i sin helhet finns i FILIP.

Förhörsledarens anteckningar skrivs nedan i kursiv stil.

Anton delges sina rättigheter enligt FUK12§ samt FUK12c§. Han delges misstanken enligt ovan.

F1 frågar om det är något Anton tänk på gällande brottsmisstankarna sedan senaste förhöret. Anton uppger att han tänkt på det lite. Anton uppger att när förhörsledaren sagt "den" vid förra förhöret så tänkte Anton "den kakan", att "den" var knark. F1 uppger att de kommer att prata mer om det samtalet längre fram i förhöret.

F1 ber Anton att berätta om den aktuella dagen och om påsen. Anton uppger att han har mycket sämre minne nu är då. F1 uppger att polisen tänker att påsen som Anton transporterat innehöll ett vapen. F1 frågar vem det var som bad Anton att hämta påsen. Anton uppger att det var på en app på telefonen. På frågan vilken app det var uppger Anton att han tror att det var på Wickr. Anton minns inte vad personen heter, han kommer inte ihåg om han inte ser namnet. F1 uppger att det är viktigt att Anton säger om det är så att han inte minns eller om det är så att han inte vill säga. Anton uppger att han inte vet. F1 frågar om det är någon som Anton brukar ha kontakt med. Anton uppger att han haft det någon gång och tillägger att han inte vet. På frågan om det är någon som Anton har gemensamma vänner med svarar Anton att han kanske har någon. F1 uppger att Anton inte minns vad personen heter på Wicker men undrar om Anton vet vad personens riktiga namn är. Anton svarar ja men att han inte vill uppge det. På frågan varför han inte vill uppge det svarar Anton att han inte vet, han vill bara prata om sig själv. F1 frågar om Anton är rädd för personen, Anton svarar nej och att han inte vet.

Anton tillfrågas om vad han trodde fanns i påsen, Anton uppger att han tänkte att det var en kaka av något, amfetamin. Anton skulle få lite sånt för att göra detta vilket var uttalat innan. På frågan hur den diskussionen gick till uppger Anton att han inte kommer ihåg, Anton uppger sedan att han sagt att han vill ha något vilket personen svarade okej på. Anton tror att han skulle få amfetamin för det. På frågan om Anton brukar bruka Amfetamin svara Anton att han gör det ibland.

Anton tillfrågas om vad som händer efter att han tagit emot påsen. Anton uppger att det gick fort. Anton åkte och släppte av den, sedan åkte han hem. Anton tillfrågas hur han åkte och uppger att han åkte taxi. F1 ber Anton att berätta vad han vet om taxin, Anton svarar att han inte vet. Vidare berättar han att någon skulle fixa en taxi till honom. Han vet inte vem som fixade taxin eller vem som körde taxin. F1 frågar hur det gick till med betalningen, Anton berättar att han betalade kontant. Han tror att det var 250 kronor. F1 frågar vart Anton åkte. Anton uppger att han åkte mot kuben, Skönsmon-hållet. På frågan om Anton har något minne av vart han lämnade påsen svarar Anton att han inte riktigt vet. F1 uppger att Anton i tidigare förhör sagt att han lämnade påsen till en person och tillfrågas vad han minns om den personen. Anton uppger att han inte minns mycket alls. Han mindes mer vid förra förhöret. F1 uppger att Anton inte mindes hur personen såg ut vid förra förhöret. Anton uppger att han inte minns. På frågan om Anton minns om det var en man eller kvinna uppger Anton att han tror att det var både och. F1 frågar om det var en eller flera personer. Anton minns inte. Anton uppger sedan att det var flera personer. F1 frågar vad Anton gjorde efter att han lämnat av påsen där. Anton uppger att han hoppade av och åkte hem. Det var en kille brukar köra som körde honom hem, en svarttaxi. Anton tillfrågas om det är någon han brukar åka med vilket Anton svara ja på, han har åkt med honom några gånger.

Anton tillfrågas om han känner igen namnet Adam Flodell. Anton uppger att han känner igen det. På frågan hur han känner igen det uppger Anton att han bara känner igen det. Anton tillfrågas om han haft någon kontakt med honom under den dagen. Anton uppger att han brukar prata med honom ganska ofta, om det är han som Anton tänker på. Anton frågar om det är Jon Adam och F1 uppger att F1 inte vet om han heter Jon Adam utan vet endast Adam Flodell. På frågan hur Anton känner honom uppger Anton att han inte vet, att de är gamla kompisar. Anton kommer inte ihåg om han brukar kallas något annat än Adam Flodell.
F2 frågar vad Anton heter på Wickr. Anton tror att det är något på W. Han har W i namnet.

F2 frågar hur Anton fick veta vem han skulle lämna påsen till. Anton tror att han fick en adress, Anton tror att adressen var iklickad i taxin. På frågan vad som hände när han kom till den adressen uppger Anton att han hoppade av, lämnade påsen och sedan gick Anton. Anton tillfrågas om de sa något till varandra vilket Anton bekräftar men han minns inte vad de sa. F1 frågar om Anton visste att det var just den personen som skulle ha påsen. Anton uppger att han inte visste, att det var väldigt oklart. På frågan om Anton fick veta om det var en tjej eller kille som skulle hämta upp påsen svarar Anton nej, bara att de skulle stå ute. F1 frågar om Anton minns vilken gata eller nummer det var på. Anton uppger att han minns att det var Björneborgsgatan men inte vart.

Anton förvisas en kartbild från Björneborgsgatan och tillfrågas om han känner igen det. Se bild i bilaga.

Anton uppger att han inte vet. F1 frågar om Anton vet om det var någonstans inom kartbilden han stannade. Anton uppger att det var innan eller precis efter. F1 förklarar vart Judohallen ligger. F1 ritar kryss på kartan och Anton bekräftar att det stämmer att det var vid något av kryssen som de stannade.

Anton ombeds att beskriva de som fanns i påsen. Anton uppger att det var ett par skor och antingen en till påse eller kläder. Vad Anton visste skulle han flytta narkotika, annars hade han inte gjort det. Anton uppger att han tror att det var ett par svart nikeskor. F1 uppger att Anton sagt att han har W i sitt alias, Anton uppger att han har det på Wickr. Anton tillfrågas om "sparrow" är hans alias. Anton svarar nej och tillfrågas vems det är. Anton vet inte, han känner inte igen det. F1 uppger att Anton sagt att han har W i namnet på Wickr och frågar om han har det på andra social medier. Anton uppger att han brukar ha W där med. På frågan om han brukar ha samma namn svarar Anton att han brukar ha ungefär samma. Ungefär samma bokstäver menar Anton. F2 uppger att Anton har en gmail adress. Anton tillfrågas om han vet vilken det är och uppger att det är något med "wa". F2 frågar om det är det som Anton tänker på eller om det är något annat alias. Anton frågar om det är "wakka" F2 menar vilket F2 bekräftar. Anton bekräftar att det är "wakka" han menar.

F1 uppger att Anton nämnt i tidigare förhör att han har skulder. Anton ombeds att berätta om det. Anton vet inte vad han ska berätta. På frågan varför han har skulderna uppger Anton att det är p.g.a. droger som han inte betalt för, bland annat. F1 frågar vad det är annars om det inte är för droger. Anton uppger att det bara är pengar. F2 frågar hur mycket skulderna är på. Anton vet inte, han tror det är uppe i 100 000. På frågan vilka skulderna är till svarar Anton att han inte vet själv längre. F2 frågar om Anton tappat kontrollen vilket Anton bekräftar.

F1 frågar om den eller de personerna som gav Anton uppdraget hur mycket amfetamin Anton skulle få för det. Anton svarar nej, att de sagt att de skulle dra av på skulden. Anton minns inte hur mycket de skulle dra av.

F1 uppger att Anton hämtade påsen i en lägenhet och frågar vidare om Anton varit i den lägenheten tidigare. Anton uppger att han varit där någon gång. Anton ombeds att uppskatta hur längesen det var, Anton svarar att det var någon sommar sedan. Anton tillfrågas vem som har lägenheten, Anton uppger att det är en gemensam vän. F1 frågar om den gemensamma vännen som hade lägenheten för någon sommar sedan är samma person som har lägenheten nu också. Anton svarar att han tror att det är olika som bott där. På frågan vem som bott där nu svarar Anton att det är ingen han vill säga. Han tillfrågas varför han inte vill säga, Anton uppger att han inte vill säga någon annan. F1 frågar vad syftet har varit med att Anton befunnit sig i lägenheten tidigare. Anton svarar att det har med doger att göra. Anton tillfrågas om det är andra som varit i lägenheten, Anton svara att några andra varit där. På frågan om det är olika personer eller samma svarar Anton att det varit olika.

F1 frågar om Anton fått andra uppdrag av de aliaset på Wickr. Anton tror inte det. Anton tillfrågas om han haft kontakt med personen tidigare, Anton svarar nej. F1 frågar om Anton vet vad personen som bor på Baldersvägen 21A heter, Anton svarar nej inte direkt. F1 frågar vad Anton kallar den personen. Anton minns inte. F1 frågar om Anton vet att han heter Tim Landzidis, Anton svarar nej. F1 uppger att Anton i tidigare förhör sagt att Anton kände igen namnet och att alla vet vilka alla är i stan. Anton ombeds att berätta om hur han känner igen hans namn. Anton uppger att han inte vet, att det är på samma sätt som han känner till alla andra, något han hört talas om. F2 frågar om det är i sociala sammanhang eller i narkotikasammanhang. Anton uppger att det mest har varit gällande narkotika och sånt. F1 frågar om Anton haft kontakt med Tim under denna höst. Anton svarar att han säkert haft nån kontakt. Anton tillfrågas om han vet hur Tim ser ut vilket Anton svarar "ja typ" på. Vidare frågan F1 hur de gått till väga när de haft kontakt. Anton uppger att de träffats och pratat. F1 frågar om de haft kontakt via telefon vilket Anton först svarar ja på och säger sedan att han inte minns. Anton uppger att han inte minns hur de haft kontakt. F1 frågar om Anton haft kontakt med Tim under samma vecka, Anton svarar "inte vad jag kommer ihåg i alla fall".

F1 uppger att Anton förevisats samma bilder vid förra förhöret och visar bilderna från "HKÖ Anton Granat". *Se externt dokument.* F1 frågar vilka som syns på bilderna, Anton uppger att han inte vet men att det är hans hund. På frågan om det är han på första bilden svarar Anton ja. F1 frågar vem den andra personen är, Anton uppger att han inte vet och att han inte vill säga. F1 uppger att det är viktigt att Anton säger om han inte vill säga eller om han inte vet. Anton uppger att han inte vill samt att han inte heller vet. F2 uppger att den andra personen på bilderna är Tim Landzidis. Anton tillfrågas vad han tänker om det, Anton uppger att han inte tänker så mycket. F2 frågar om Anton inte vill kommentera. Anton svarar att det inte spelar någon roll och att han inte vet. Vidare uppger F2 att Anton har träffat eller brukar träffa honom, Anton uppger att de inte brukar träffas utan att de träffats någon gång. F2 uppger att hon vill förstå skillnaden om Anton vill uttala sig eller inte, Anton uppger att det är lugnt så. Vidare uppger Anton att han alltid varit schysst mot Anton. F1 uppger att det syns på sista bilden att Anton går ut med påsen. Anton tillfrågas vad han och personen som förhörsledarna menar är Tim Landzidis pratat om. Anton minns inte, han mindes mer vid förra förhöret. F1 frågar om det är Tim som gett Anton uppdraget att hämta påsen. Anton svarar nej och att han tror det är någon annan men att Tim skulle hjälpa Anton. Anton tillägger till att han inte vet.

F2 frågar om Tim har något smeknamn eller alias. Anton uppger att han inte vet. F2 uppger att, precis som de pratat om vid förra förhöret, det använts hemlig rumsavlyssning (*se externt dokument "sHRA-samtal 20231130-202311 Baldersvägen 21A) F2* uppger att polisen vet att det är Anton och Tim som är i lägenheten och Anton tillfrågades gällande att han skulle behöva handskar. Anton tillfrågas om han minns något mer om det. Anton svarar nej. Vidare uppger F2 att Tim sagt att "det är svårt att skämta bort". Anton tillfrågas om han minns något av det vilket Anton nekar till. Han uppger att det säkert är något med att ta i påsen. F2 uppger att Tim sagt gällande handtaget att det är flera som tagit i väskan. Anton tillfrågas om de pratat om någon väska vilket Anton svarar nej på, han tror faktiskt inte det. F2 frågar om Anton inte kommer ihåg något vilket Anton bekräftar. F2 fortsätter att berätta att Anton sagt vid samtalet att Anton skulle ta med handskar och spara till sen. Anton tillfrågas återigen om han känner igen det vilket Anton svarar nej på. F2 uppger att Tim sagt att Anton inte behöver ta påsen om han inte vill samt att Anton kan stoppa "den" i fickan om han hellre vill det. Anton uppger att han kanske sa det för att vara schysst, vad Anton visste så var det en kaka. F2 frågar vad Anton menar med kaka, Anton svarar amfetamin men att det finns olika kakor som hasch eller kokain. Anton bekräftar att han trodde det var amfetamin. Han trodde att det var flera kakor. F2 frågar om Anton såg någon narkotika i lägenheten, Anton svarar att han inte såg något framme direkt. F2 frågar om Anton såg något vapen vilket Anton svarar nej på. Vidare berättar F2 att Tim sagt att det ser bättre ut med en påse. Anton tillfrågas om han

känner till det vilket Anton svarar nej på.

Vidare berättar F2 att Tim sagt något om en luffare och DNA. Anton minns inte det heller varpå F2 uppger att Anton vid det tidigare förhöret sagt att han kände igen "luffaren". Anton uppger att han kanske kände igen det lite. F2 frågar om det säger Anton något mer vilket Anton svarar nej på. F2 uppger att uppfattningen är när man hör Anton och Tim prata är att de pratar om att kläderna som ligger i påsen har "luffarens" DNA på sig. Anton vet inte. F2 uppger att man ser att Anton lämnar lägenheten och att man då hör Tim prata i telefonen. Anton frågar varför polisen inte stoppade honom direkt så han hade blivit tagen med vapnet. Anton tycker det är dåligt.

F2 uppger att Tim sagt när Anton lämnat lägenheten att "han dumpade" och att han säger "tabbe". Vidare uppger F2 att man inte vet om han syftar på Anton men att någon har lämnat en "tabbe" hos Tim och den personen ska ha lagt "tabben" i Tims väska som är fullt av Tims DNA. Vidare uppger F2 att Tim sagt att "sparrow" har fått säkra den och lagt den på ett nytt skönt ställe på Skönsmon. F2 uppger att förhörsledarna tänker att Anton är "sparrow" och att det är ett vapen i påsen. Anton uppger att det inte var så. På frågan om Anton tänker något mer kring detta uppger Anton att polisen inte stannade honom. *Anton och hans försvarare förevisas PM som F2 läst ifrån.* F2 förtydligar i PM att det som är i "" är de som sägs och Anton tillfrågas om vad han tänker när han läser det. Anton vet inte vad han ska säga, han tänker inget speciellt.

F1 uppger att F1 har frågar gällande brottsmisstanken om medhjälp till förberedelse till mord och Anton tillfrågas om han visste vem som skulle mördas. Anton svarar nej, att han inte hade någon aning att något sådant skulle hända. På frågan om han hört något av det svarar Anton att han inte hade velat höra om det. F1 frågar om Anton har någon aning om vem personen som skulle utför detta är, Anton svarar nej förutom det polisen berättade sist att det var han som var där som fick kalla fötter. F1 frågar om det är något som Anton kan komma till minnes, att det inte är självklart i stunden men att han kanske kunde lägga ihop ett och ett i efterhand när han fått höra om detta. Anton svarar nej, att han inte minns.

F1 frågar hur Anton försörjer sig. Anton uppger att han inte ens vet själv hur han gjort de senaste åren, att det varit stökigt. På frågan hur han får tag i pengar svarar Anton att han inte vet, att han säljer vidare droger till kompisar. Han har fått mer och mer skulder. Anton tillfrågas hur hans boendesituation ser ut, Anton uppger att han bor hos sin mamma. Han betalar inget för att bo där. F1 frågar om Anton har några andra utgifter vilket Anton svarar nej på. Anton uppger att han tyvärr får pengar av sin mamma. På frågan vad han använder de pengarna till svarar Anton att han använder de till droger och mat. F1 frågar var Anton fick tag i de 8300kr som polisen tagit i beslag. Anton uppger att han vunnit dem och tror att han tog ut de men hans mammas kort helgen innan. Han har vunnit dem på blackjack. På frågan om han spelar någon annanstans svarar Anton att han inte har något eget konto. Han får låna av någon kompis. Han spelade mer förut på andra sidor men hans BankID har spärrats. F1 frågar om Anton säljer något annat än narkotika. Anton svara nej. På frågan om han säljer något på Marketplace eller liknande svarar Anton nej.

F1 uppger att Anton sagt att han har två telefoner som han använder. På frågan hur det kommer sig att Anton har två telefoner svarar Anton att ena är för att hålla på med "sånt strul". F1 frågar vilken av telefonerna det är, Anton uppger att det är Google-telefonen. F1 uppger att det är en Iphone och en Samsung Galaxy. F1 frågar vilken av dem han använder. Anton svarar att han inte vet, att han använder båda men en i taget. F1 frågar om Anton vill uppge koden till Google telefonen vilket Anton svarar nej på. F1 frågar hur det kommer sig att Anton inte vill uppge den, Anton uppger att han inte vill. På frågan om polisen kommer hitta något i den som rör detta svarar Anton nej, att han inte tror det. Han tillägger att det hade

varit bra om polisen hittar något, med det menar han att det inte är så som polisen tror. F1 frågar hur det då kommer sig att Anton inte vill ge koden, Anton uppger att han inte vet. Att han inte vill ha alla andra emot sig. F2 ber Anton att tänka på det att ge koden om de kan bevisa hans oskuld.

F2 uppger att Anton sagt i början av förhöret att han tagit en svarttaxi efter att han blev avsläppt. Anton tillfrågas hur han fick tag i den. Anton uppger att han gick över gatan och skrev till honom. Den personen har inget med detta att göra enligt Anton. F2 frågar via vilken app, Anton minns inte men uppger att det kan ha varit via messenger, snap eller meddelanden. F2 frågar om den personen har något alias, Anton svarar "typ inte". På frågan om Anton vill uppge det svarar Anton nej.

Anton tillfrågas om sin inställning till brotten, Anton förnekar båda brottsmisstankarna. Försvararen tillfrågas om han har några frågor. Michael har några funderingar. Gällande vapnet menar Michael att Antons inställning hela tiden varit att han utgått från att det var narkotika i påsen. Anton har inte kontrollerat det som finns i påsen, han har sett skor och kläder. Michael frågar hur man ligger till i utredningen, om man vet att det var ett vapen i påsen eller om det är ett antagande. Michael uppger att han sett en bild och då var vapnet vid soffan i lägenheten. Michael undrar om det är den pistolen som legat i påsen. F2 uppger att det är något som förhörsledarna inte kan gå in på nu men noterar frågan.

Anton har inga fler tillägg.

Förhöret avslutas 15:51

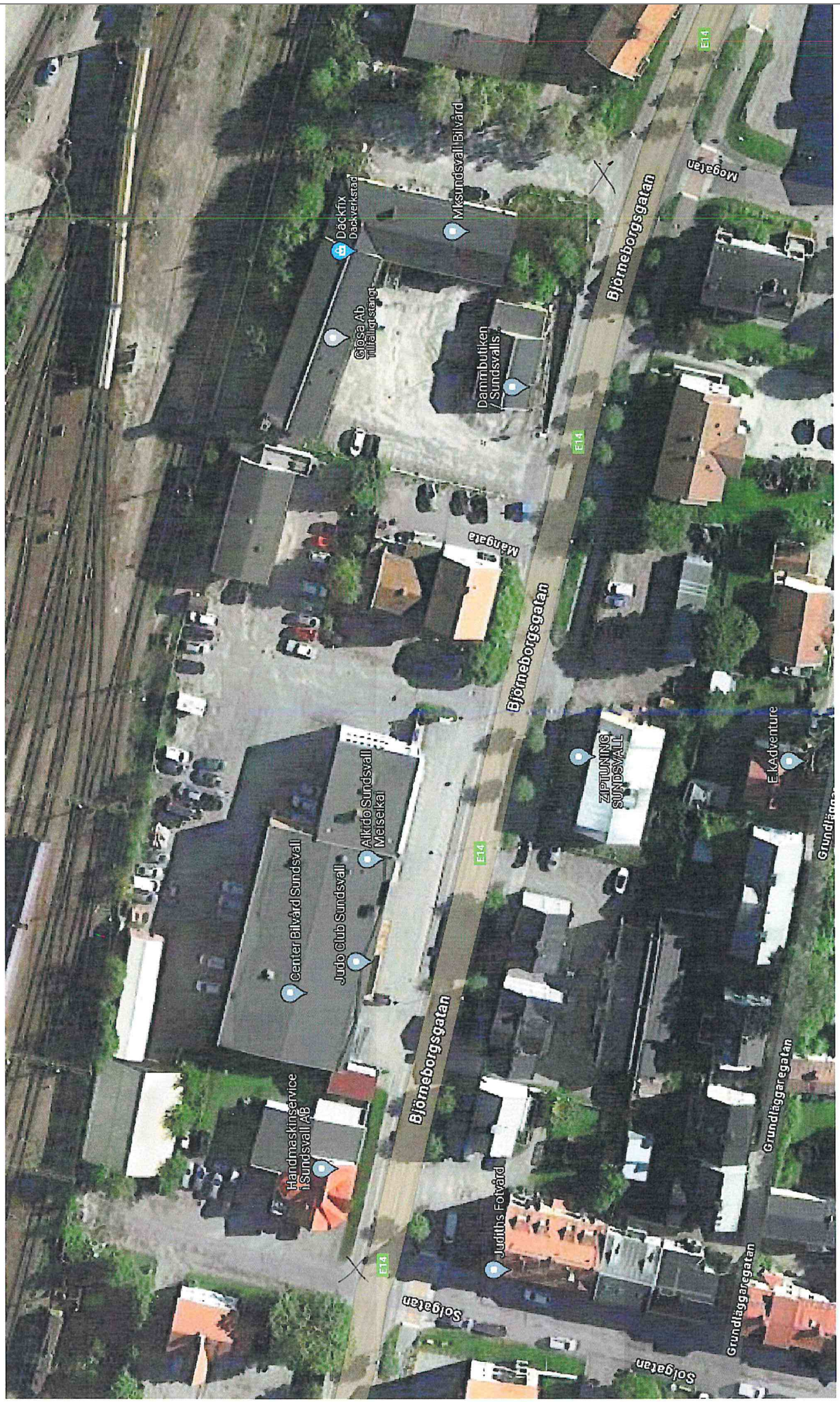
Däckfix
Däckverkstad
Mksundsvall Bilvård
Gjosa Ab
Tillfälligt stängt
Dammbutiken
Sundsvalls...
Björneborgsgatan
Mogatan
E14
Mangata
Björneborgsgatan
E14
ZIPTUNING
SUNDSVALL
E.kAdventure
Grundläg
Center Bilvård Sundsvall
Judo Club Sundsvall
Aikido Sundsvall
Melselkai
E14
Björneborgsgatan
Handmaskinservice
i Sundsvall AB
E14
Judiths Fotvård
Solgatan
Grundläggaregatan
Grundläggaregatan
Solgatan

Polisen

Förhör

Förhör 4

Signerat av

Signerat datum

Enhet	Diarienr
Region Nord, Utredning 2 PO Västernorrl	5000-K1520865-23

Hörd person	Personnummer
Granat, Anton Oliver	19940409-9559

Den hörde är	ID Styrkt	Ställning till misstänkt - målsägande - vittne
Misstänkt	Nej	

Tolk	Språk

Anledning till förhör / Misstankar som misstänkt har underrättats om	Underrättad om misstanke
Mord, Förberedelse till, Medhjälp till	2023-12-03
Anledning till förhör / Misstankar som misstänkt har underrättats om	Underrättad om misstanke
Grovt vapenbrott, Fullbordat, Gärningsman	2023-12-05

Ytterligare information om anledning till förhör

Anton misstänks för medhjälp till förberedelse till mord genom att ha förvarat, transporterat, innehavt ett vapen avsett att användas vid utförandet av ett mord på okänd målsägare fram till den 20231203 i Sundsvall

Anton är misstänkt för grovt vapenbrott genom att olovligen hanterat en pistol som omfattas av vapenlagen, brottet anses vara grovt då vapnet anses vara av särskilt farlig beskaffenhet samt har innehafts i en sådan miljö att det typiskt sett kan befaras komma till brottslig användning. Brottet skedde i Sundsvall någon gång fram till 2023-12-03.

Underrättad om 12 § FUK	Underrättad om rätt till försvarare	Godtar den försvarare som rätten förordnar	Försvarare/ombud närvarande
Ja			Ja

Försvarare/ombud önskas

Förhörsledare	Förhörsdatum	Förhör påbörjat	Förhör avslutat
Caroline Perming Öhman	2024-01-17	09:48	10:52

Förhörsplats	Typ av förhör	Förhörssätt
Saltvik	RB 23:6	Konceptförhör

Förhörsvittne	Utskrivet av

Berättelse

Anton informeras om sina rättigheter enligt FUK12 och FUK12C. Anton förstår sina rättigheter.

Anton delges misstankar enligt ovan. Anton förstår misstanken.

Nedan följer en sammanfattning av förhöret. Förhöret i sin helhet finns i FILIP. Förhörsledararen benämns som FL. *FLs anteckningar skrivs i kursiv stil.*

Anton tillfrågas om det är något som han vill berätta eller lägga till sedan förra förhöret och han svarar nej och att han inte minns så mycket längre. FL frågar om det är från förra förhöret eller själva händelsen och Anton uppger både och för att han drogat, fått minnesluckor. FL

frågar hur Anton mår nu och Anton säger att han mår bättre.

Uppdraget
Anton tillfrågas om hur han fick uppdraget, Wikr och aliaset men Anton kommer inte ihåg något mer. På fråga om Anton kan bekräfta att det var Wikr så kommer han inte heller ihåg det. På fråga om vilket alias så vet Anton inte det. På fråga om Anton vet vem personen är som gav honom uppdraget svarar Anton att det inte är någon han känner men är skyldig pengar. Anton vet inte till vilka alls han är skyldig pengar längre.

FL frågar om Anton är skyldig personen som gav honom uppdraget pengar, Anton säger nej någon av hans vänner, Anton vet inte, Anton blev hotad att man ska skjuta hunden och grejer. Det har inte Anton berättat om förut. FL ber Anton berätta om det. Anton säger att han bara blev tvingad att göra det, Anton vågar inte säga så mycket här och nu.

Anton erbjuds ytterligare hjälp med tanke på vad han säger man Anton avböjer.

Tidigare hot om våld
På fråga vem som sagt det om hunden svarar Anton att det var någon som skrev det. Han vet inte vem, man skrev att man skulle spränga garaget hos Antons pappa och skjuta hunden. Det var mycket därför, om han inte gjorde det där och började betala. FL frågar om det var både för att utföra den här tjänsten och att Anton skulle börja betala av skulden. På fråga om man sa något mer om uppdraget men Anton säger nej, han visste inte vart han skulle eller någonting. Anton visste inte ens att det var ett vapen i där, han vet ingenting. Anton ville inte veta heller, han visste att det var något olaglig men inte att det var en pistol.

FL frågar hur Anton tänkte när man skrev sådär, Anton svarar att han blev rädd, sedan vet han inte. De har varit hemma hos hans pappa en gång för länge sedan, typ förra året. De var hemma hos pappan och hotade honom, Anton tror det är anmält. Det var kanske mer än ett år sedan och Anton fick skyddad identitet. Det är samma skuld sedan dess. Det är säkert mer än ett år sedan, kanske två år sedan. På fråga vilka som hotade då svarar Anton samma, Anton vågar inte berätta vilka de är. FL frågar om polisen kan göra något för att han ska våga berätta och Anton svarar nej.

FL förklarar för Anton att det är viktigt att Anton är tydlig om han inte minns saker eller om det är så att han inte vågar berätta.

Anton säger både och på det. FL frågar om Wikr igen och Anton minns inte om det var den appen. FL frågar om det är en app som Anton brukar använda och Anton svarar ja, det är för att han håller på med droger, de flesta använder sånt. På fråga om aliaset, är det så att Anton vad personen heter men att han inte vill säga det svarar Anton ja, att han tror han minns det, jo det gör han. På fråga om Anton vet vem personen är även om han inte vill säga det svarar Anton nej, inte direkt, Anton vet att det kan vara olika.

Lägenheten på Baldersvägen 21 A
FL uppger att Anton inte ville säga vem som har lägenheten på Baldersvägen 21 A och frågar om det är något han kan berätta idag, Anton säger nej, han vet inte vem som har den faktiskt. Han har varit där någon gång. Det har varit olika folk där.

Påsen
FL frågar om vilka som tog emot påsen och Anton svarar att det var någon som han aldrig har sett förut, han som Anton lämnade påsen till började prata om nån som skulle ha påsen, Anton visste ingenting om vad han pratade om. "Han" sa att han skulle lämna den till nån, så sa han ett namn men Anton minns inte vilket. Sedan skulle de höra av sig och Anton sa ok

och gick därifrån. FL frågar om det var så att Anton skulle göra något mer med påsen och Anton säger nej, inte han själv men den som skulle ha den.

FL ber Anton beskriva personen som han lämnade påse till och Anton svarar att han inte vet, han vill inte säga nått. FL uppger att i förra förhöret fick man uppfattningen att det var fler personer. Anton säger ja, tre kanske. FL ber Anton beskriva dem men Anton säger att han inte vill det. FL uppger att man i förra förhöret fick uppfattningen att det var både tjej och kille och Anton säger ja, han tror det. På fråga hur många de var säger Anton 3-4 stycken och han minns inte hur många som var tjejer eller killar. FL ber Anton igen att beskriva dem men Anton vågar inte.

FL frågar om det är rätt uppfattat att det var en kille som sagt ett namn och Anton svarar ja. Anton tillfrågas om han minns om man sa ett tjej eller killnamn och Anton svarar nej, han minns faktiskt inte. På fråga vad samtalet handlade om svarar Anton påsen, han vet inte.

Anton ombeds beskriva påsen igen. Anton säger svart, vit text och inte så tung att det kunde vara ett vapen i det. Påsen var ganska stor, ungefär en meter hög, den stod upp till knäna. Det är påsen som Anton sett på bilden tidigare. Anton ombeds beskriva innehållet i påsen. Anton säger att det var ett par skor och sedan var det något mer men inget vapen löst däri i alla fall, i så fall låg det gömt och inlindat i nått. FL frågar vad det var mer än ett par skor och Anton svarar att om det var en påse till eller en nån tröja. Anton ombeds beskriva men Anton tänkte inte på det, han tänkte bara på skorna. Det var träningsskor, mörka, vita, nä Anton kommer inte ihåg, mörka. Anton ombeds beskriva en till påse eller kläder. Anton säger att någonting var det, det var väl där den där låg, som polisen tror. Anton tror inte att den var i när han lämnade påsen. Anton trodde det var droger. Anton ombeds beskriva påsen eller kläder igen, Anton svarar att han inte kan. Han la inte märke till det, bara skorna. Det var skor och någonting mer. På fråga om det var en påse och kläder eller antingen eller svarar Anton att det var antingen eller. Anton minns inte.

Mobilen

På fråga om Anton vill lämna koden till hans mobil svarar Anton "nä, om jag blir släppt kan jag göra det". FL uppger att det kan bevisa hans oskuld att Anton inte visste att det var ett vapen i påsen. Anton säger igen att om han blir släppt kan han ge koden.

Karta

FL uppger att Anton tidigare visat på en karta vart han blev avsläppt och lämnade påsen. På fråga om Anton kan visa mer exakt svarar Anton att han minns knappt att han åkte. Anton har tappat flera veckor av minnet känns det som. Så har han minnesluckor.

Namn

FL uppger att man kommer läsa namn på personer. Anton säger direkt att han inte kommer säga något om nån. FL ber Anton vara tydlig bara, om det är inga kommentarer.

FL säger Peter Ålander. Anton vet inte. Inga kommentarer. Anton vill inte säga något om namn, han vågar inte det.

FL säger Hamse Samatar. Anton vet inte. Anton tillfrågas om han inte vet eller inte vill berätta. Anton säger att han inte vet.

FL säger Soran [redacted]. Anton säger nej, han vet inte.

FL säger Darya [redacted] Anton säger nä, han vet inte.

FL säger Leo Dahlberg. Anton säger nä.

FL säger Frida Rimnell. Anton säger nä.

FL säger Nedal [redacted]. Anton säger nä.

FL säger Adam [redacted] Anton säger nä, han vet inte.

FL säger Peter [redacted] Anton säger nä, vet inte. Inte en aning.

FL frågar om denne uppfattat det rätt att Anton inte vet och inte tänker kommentera när FL läst upp namnen. Anton svarar ja och fortsätter säga att han vet inte vilka det är heller. Anton frågar om det är dem som är häktade, FL svarar att man inte kan svara på den frågan. FL uppger att frågan är vad Anton har för relation till personerna. Anton säger ingen alls.

Hemlig rumsavlyssning
FL uppger att som Anton redan vet så har man använt sig av hemlig kameraövervakning i ärendet men även rumsavlyssning inne i lägenheten på Baldersvägen 21 A. FL förklarar att Anton och hans försvarare får läsa hela och delar ur materialet som finns i bilaga "HRA – Baldersvägen 21 A 2023-10-28/29 Tim Lantzidis – Anton Granat" samt bilaga "HRA – Baldersvägen 21 A 2023-11-18 Tim Lantzidis – Anton Granat".

Anton ombeds berätta om dem samtalen.
2023-10-28

Kl 23:13:32
Anton säger att det är bara något som han hittade på för att låta tuff eller nått. På fråga om det är Anton som pratar svarar han ja eller han vet inte ens. FL uppger att polisen påstår att det är han. På fråga om det är Anton svarar han att han inte vet, han minns inte faktiskt. FL uppger att polisen haft kameror utanför så man ser att Anton går in. Anton säger att han sa så för att låta häftig. Anton ombeds berätta mer. Anton berättar om en fake-pistol, han vet inte. Han skulle låta tuff bara. Det var en startpistol som inte hade borrats upp. Fake. På fråga när han fick den svarar säger Anton att det var flera år sedan.

På fråga vem Bullen är svarar Anton han vet vem det är men ingen han tänker säga. Anton minns att det var en fake-pistol och att det var flera år sedan den hände, han vet inte, det är inte relevant. På fråga vem Ali [redacted] är svarar Anton att det är en kille som han känner. På fråga hur svarar Anton att han inte vet, han har bott i Sundsvall förut. På fråga vad det är för typ av kille svarar Anton att han inte vet, han känner honom inte så bra längre. På fråga om det är hans riktiga namn eller något han kallas svarar Anton att det är det namnet han vet i alla fall. På fråga vilken skjutning hans vapen var med i svarar Anton att han inte vet, det var flera år sedan det han säger, om det ens har hänt. Anton vet inte. På fråga hur många år sedan svarar Anton kanske fyra. Anton tror att han har en bild på den där revolvern, det kan man se i kameran att det var flera år sedan. På fråga om det är i Antons mobil svarar Anton ja eller någonstans. På fråga i vilken mobil svarar Anton att han inte vet. Han har någon bild, det är flera år sedan. Man ser att det inte är en riktig. Det smäller när man skjuter, det är en startpistol.

FL uppger att Tim säger någonting om "sämsta jävla 22:an som fanns". Anton vet inte. På fråga om det är ett annat vapen eller det här vapnet svarar Anton att han inte vet, han kan inget om vapen heller. På fråga om Anton vet vad Tim menar svarar Anton nej.

På fråga vem pingvinen är svarar Anton att det vet han inte heller, han minns inte. På fråga om det är någon han träffat säger Anton säkert, han minns inte faktiskt. På fråga vem Kerstin är svarar Anton att han inte vet. På fråga om det är någon han träffat svarar Anton inte vad han vet. På fråga om Anton känner igen namnen, Anton känner igen pingvinen. På fråga vart han känner igen det ifrån svarar Anton att han inte vet, det är väl någon han har på någon app eller nått. På fråga om Anton kommer ihåg vilken app svarar han nej. På fråga vem Arlestig är svarar Anton vet inte. På fråga om Anton känner igen namnet säger han nej, inte Arlestig. Pingvinen känner han igen bara. På fråga i vilket sammanhang Anton haft kontakt med pingvinen svarar Anton vet inte faktiskt.

Kl 23:35:02
Anton minns inte. Han vet inte. Det är något han säger för att låta häftig. Han skulle inte våga göra. FL frågar om Anton brukar prata såhär och Anton svarar nej, det låter inte som Anton det är därför han skrattar åt det. På fråga varför Anton vill låta häftig svarar Anton att han inte vet, han är rädd, vill låta grym. På fråga om de har ett vapen svarar Anton nej, inte där. De har säkert vapen men inte Anton.

På fråga vad Anton får av Tim svarar Anton att han vet inte, inget. Men sådär låter inte Anton, han måste vara påverkad. Anton blir helt chockad. FL uppger att Anton frågar hur mycket är han är skyldig, "luren kostar 5 lax". På fråga vad det gäller svarar Anton att han vet inte faktiskt, nån telefon. På fråga om Anton fått en telefon av Tim säger Anton nej, det har han inte, han har köpt en själv, inte av han. Anton vet inte vad han pratar om för telefon. FL frågar om det är något mer Anton tänker kring detta. Anton säger att han låter fjantig när han pratar sådär. FL uppger att Anton säger "fan, jag skulle vilja döda nån jävel". Anton tror inte ens att han sagt det. FL uppger att Anton säger "ska jag panga?". Anton säger nej, han vill skratta nästan.

På fråga varför Tim säger att man måste ha "gloves". Anton känner inte igen.

Försvararen har en fråga till Anton, om Anton är säker att det är han som pratar. Anton säger nej, det ser inte ut som han, Anton pratar inte sådär. Försvararen uppger att Anton sagt att Anton kunde vara påverkad och undrar om Anton var påverkad under den här perioden. Anton säger ja, väldigt påverkad.

FL frågar Anton om man ska ta med bilder från kameraövervakningen vid nästa förhörstillfälle för att se vem som går in svarar Anton att han inte vet. FL frågar om man ska ta med ljud så man kan lyssna, Anton säger att det spelar ingen roll. Anton säger att det är lugnt.

2023-10-29

Kl 02:14:28
Anton säger att minns inget faktiskt. På fråga om det är Anton så vet han inte, han minns inte. På fråga varför han behöver SIM-kort svarar Anton att han inte vet, till någon telefon. Anton minns inte faktiskt, det är jätterörigt. På fråga om Anton brukar ordna med SIM-kort svarar Anton nej, inte vad han vet. På fråga vem som skulle få SIM-kortet svarar Anton att det var han själv tror han. På fråga varför svarar Anton att han inte vet, för att man inte vill ha sitt eget i telefonen. På fråga varför inte svarar Anton vet inte, man håller på med narkotika och sånt.

På fråga vad "två färdiga gubbar" betyder svarar Anton vet inte, han minns inte. På fråga vad gubbar betyder för Anton svarar Anton att han vet inte faktiskt. På fråga om Anton kommer ihåg samtalet svarar Anton att han minns inte faktiskt. Han kommer inte ihåg något från den

här tiden, första tiden i häktet minns han inte heller.

Kl 02:16:02
Anton minns inte den där tiden faktiskt, helt ärligt minns Anton ingenting. FL uppger att Tim säger "det här är tvåan, pistolen, sen har jag bara". Anton vet inte, Anton har aldrig hanterat någon pistol faktiskt. Anton har aldrig sett någon pistol. På fråga om Anton sett Tim med någon pistol säger Anton nej, faktiskt inte. FL uppger att man säger "två gubbar" igen. Anton säger att det inte är han som säger det. På fråga om Anton vet vad det betyder svarar Anton nej eller han vet vad det kan betyda. På fråga vad det kan betyda säger Anton två gram hasch. På fråga om Anton tänker så i detta samtal, Anton svarar nej, han minns faktiskt inte.

FL uppger att det nämns "bankade", Anton vet inte. Han kan inte säga något för han minns inte. På fråga vad det annars kan betyda svarar Anton att han inte vet riktigt. På fråga om Anton vill säga något mer om detta stycke svarar Anton att han minns inget faktiskt.

Kl 02:18:47
Innan Anton läser aktuellt stycke frågar han vad detta har med vapenbrottet att göra, det är gammal, han minns inget.

Anton säger att det är inget han minns, de pratar knark och inget vapen. På fråga varför Anton tänker att de pratar knark svarar Anton för att det var det han höll på med, inte vapen. På fråga om Anton och Tim höll på med knark svarar Anton "jag i alla fall".

FL läser "Du låter det här ligga. Du lägger de på ett ställe, där de här kommer ligga tills imorgon". Anton säger att det är droger. Fast han minns det inte. FL uppger att uppfattningen är att Anton och Tim håller på med droger. Anton svarar "ja i alla fall".

FL frågar vad "femman" betyder och Anton svarar en femma hasch, fem gram hasch. På fråga om det är vad de pratar om svarar Anton ja, det låter som det. På fråga vad källaren och tvålburk menas säger Anton att det inte låter som ett vapen i alla fall. På fråga om Anton känner igen det svarar han nej. FL uppger att man kan uppfatta det som att Tim instruerar Anton om vart en femma ska läggas. Anton säger ja kanske, han vet inte, inget vapen i alla fall. På fråga om de gömmer knark svarar Anton inte vad han minns, det är inget vapen i alla fall.

På fråga om Anton minns vad de pratade om för mängder svarar Anton små mängder, Anton håller inte på med några större mängder. På fråga vad för typ av narkotika svarar Anton hasch och benzo typ, höll Anton på med också. På fråga om Anton sålde åt Tim svarar Anton nej, han har inte sålt, inte åt Tim och inte själv heller. Anton fortsätter säga ja, till kompisar för att kunna använda själv, inte mycket. På fråga vart han fått narkotikan från svarar Anton olika. På fråga om han fått från Tim svarar Anton nej. På fråga vem han har fått det på säger Anton att han inte vet, han vill inte säga, ingen han kan namnet på. På fråga vilka mängder det handlar om säger Anton små mängder, max 20 gram kanske, hasch och mycket tabletter. Det är därför Anton minns så dåligt. Han har ätit mycket tabletter.

Kl 02:21:31
På fråga vad Anton tänker kring det svarar han att han inte minns. På fråga om det är Anton säger Anton att han inte minns. FL uppger att man pratar hundbajspåsar och frågar vad man skulle använda det till. Anton säger att han inte vet, lägga knark i kanske. På fråga om Anton brukar göra det svarar Anton att han gjort det nån gång. På fråga varför Anton behöver en skottsäker väst säger Anton att han inte vet, för att han är hotad, Anton känner inte igen det, han känner inte igen Måns heller. FL uppger att det är Tim som säger att han "har en skottväst här om du behöver" och Anton säger "jag tänkte låna Måns". Anton minns inte.

På fråga om Anton brukar ha väst svarar Anton att han aldrig haft. Han kommer behöva efter det här, kanske. På fråga varför säger Anton att han inte vet, det känns så bara. På fråga om Anton är hotad svarar han ja. På fråga varför säger Anton att det är för att han har skulder. Det är därför han sitter här. Anton har varit hotad länge. På fråga om Anton gått med kassen för att betala av skulden svarar Anton ja. På fråga om Anton anmält att han är hotad säger han nej men han tror hans syster har gjort det. På fråga om han vill anmäla säger Anton nej, han vet inte vem han ska anmäla.

Kl 02:32:27
Anton minns inte det där. Anton minns knappt att han varit i den där lägenheten faktiskt. Anton visste inte att han varit i den så många gånger.

FL förklarar att dessa tider hänger ihop till en viss del, det är inte bara olika tillfällen han varit i lägenheten.

Anton säger ok. Anton säger att han pratar mycket för att låta grym och häftig tror han. På fråga om det är så där svarar Anton ja. På fråga vad "docka" betyder säger Anton att han inte vet, gömma. Anton lägger till att det inte är han som säger det tror han. FL förtydligar att det är Tim som säger det "den här ska du docka, den lägger du i en ficka". Anton avbryter och säger att det inte är något vapen i alla fall. På fråga vad de pratar om svarar Anton att han tror att det är en telefon eller knark. Anton har aldrig haft något vapen på sig, han skulle inte ha det, Anton vet att polisen bryr sig inte så mycket om knark som ett vapen, då kommer de direkt, så Anton har aldrig velat haft.

På fråga varför Anton behöver handskar svarar Anton att han vet inte, ta på saker, droger. Anton håller inte på med vapen om det är det som ni *(polisen)* vill säga. FL förtydligar att Anton ska prata om samtalet, vad han kommer ihåg. Anton svarar att det inte är ett vapen i alla fall. Det är Anton helt hundra på. Det är droger kan Anton erkänna. På fråga vad man förvarar i en strumpa. Anton vet inte, nånting som ligger ute, knark. På fråga om Anton brukar lägga knark i en strumpa svarar han om det ska ligga ute. Så har Anton gjort det någon gång.

FL uppger att man kan uppfatta det som att Tim instruerar Anton. Anton säger att han inte vet. Anton minns inte faktiskt.

Kl 02:35:11
Anton vet inte vad han pratar om. På fråga om Anton kommer ihåg tillfället svarar han nej. FL läser att Tim säger "syns inte ens att du har väst på dig". Anton säger att han aldrig haft väst på sig. FL uppger att Anton inte minns samtalen. Anton vet att han inte haft någon väst på sig. FL frågar hur det kommer sig att Anton minns det men inte samtalen. Anton säger att det kan han väl ha haft men det är inget som han kommer ihåg. Anton brukar inte bära väst, det är därför. Anton tror att han skulle komma ihåg om han gjort det. Anton har aldrig använt nån pistol, haft nån eller tagit i nån, det har inte Anton gjort. FL läser att Tim säger "ta på dig handskarna, ha dem inte i fickorna, tänk om du måste göra värsta ruschen, dumpa alltihop". Anton säger att det är väl dumpa knarket. FL läser att Tim fortsätter säga "lägg den i den sidofickan där. Så tar du på dig handsken, sen så skjuter du. Du har allting på dig". Anton säger att "sen så springer du", det tror Anton att det ska stå egentligen. FL frågar om det inte ska stå skjuter och Anton nej. På fråga varför Anton tror det svarar Anton att han aldrig haft vapen, det vet han, det vet "han" också att Anton inte haft. På fråga om Anton menar Tim svarar Anton ja. Så om ni *(polisen)* lyssnar på det igen så kommer man att höra att Anton inte säger skjuter.

FL uppger att man uppfattar det som att Tim instruerar, Anton håller med. FL frågar vad de är rädd för. Anton vet inte. Anton säger att han inte är rädd för Tim i alla fall. På fråga om Anton inte är rädd för Tim säger Anton nej. Anton är inte rädd för nått där. Anton pratar för att låta grym och låta häftig eller nått. FL uppger att Tim säger mot slutet "allting är lugnt du kan slåss för ditt liv". Anton vet inte. Anton säger att det var när han provade kläder tror han. På fråga varför Anton ska behöva slåss för sitt liv så vet inte Anton. Anton har inget med dem där att göra, han vet inte vilka han ska slåss med. Anton bråkar inte med någon.

2023-11-18

Kl 04:03:09
Anton minns inget av det där faktiskt, han orkar inte ens läsa. FL uppger att Tim säger "du har fått tio stycken". Anton säger ja. På fråga vad Anton tänker kring det svarar Anton att han inte vet. Anton minns inte. På fråga vad det är man räknar svarar Anton att han inte vet faktiskt, han minns inte. FL uppger att man kan få uppfattningen om att Anton säljer åt Tim. Anton säger att det gör han inte, inte vad han minns. FL uppger att man kan få uppfattningen att Anton säljer åt Tim och att det är till Tim Anton har en skuld till. Anton säger nej, Anton är inte skyldig honom nått.

FL uppger att man nämner en "hon", Anton vet inte. Anton såg det men han minns inte. På fråga vem det kan vara så vet inte Anton. Anton minns inte. FL uppger att man nämner "Kerstin", Anton säger att det är, han vet inte, det är väl nån, Anton känner ingen Kerstin. FL uppger att man får uppfattning om att Kerstin är en han, Anton vet inte faktiskt. Anton minns inte.

Kl 04:22:18
Anton minns inget av det där. På fråga om de håller på med ett vapen säger Anton nej, de gör de inte. Anton har aldrig sett något vapen där i lägenheten eller överhuvudtaget. FL uppger att det står "klickljud". Anton vet inte. FL uppger att man kan uppfatta det som klickljud från ett vapen. Anton vet inte, inte vad han minns. Anton har aldrig hållit på med något vapen, han vet inte, man kan släppa det. Anton tycker inte om vapen. FL uppger att det nämns "flex" och så säger Tim "nu har jag typ inköpspris. Min krans inköpspris". Anton vet inte, det är inte han som säger det. FL uppger att man kan få uppfattning om att det handlar om narkotika. Anton vet inte faktiskt. På fråga om det är något Anton känner igen svarar Anton nej. FL förtydligar om flex, att Tim säger "dom där nere, dom gav han en flex också" Anton säger att han inte vet vad en flex betyder, om det är nått med knark. På fråga om Anton tänker att det är knark svarar Anton ja, eller han vet inte. Det är inte Anton som säger det så han vet inte.

Kl 05:01:57
Anton säger innan han läser att han minns inte att han varit där.

På fråga vad Anton tänker kring det där så minns Anton inte faktiskt. Anton minns inte att han varit där så sent, fem på morron. På fråga vilka tider Anton brukar vara där så minns Anton han varit där en gång, det var med påsen, in och ut. Anton minns inte att han varit därinne.

På fråga om Anton kopierat några nycklar svarar Anton nej. På fråga vad Anton tror de pratat om så vet inte Anton, Antons mamma bor i samma hus men Anton har inte kopierat någon nyckel. På fråga varför Anton skulle behöva kopiera nycklar så svarar Anton att han vet inte, bra att ha eller nått. FL uppger att man kan få uppfattningen om att Tim instruerar Anton, så som det varit tidigare. Anton säger att han inte vet.

Kl 05:18:51

Anton minns inget, han minns inget från den tiden, han har minnesluckor. FL uppger att Anton säger "jag kasta så upp ba, asså när jag gick". Anton vet inte. FL uppger att Anton säger "nä typ, en mörk handske". Anton säger att det är väl nå knark han pratar om. På fråga om Anton brukar ha knark i en handske svarar Anton att han haft det nån gång när han gömt det ute.

Anton tillfrågas vad han tänker överlag när han fått läsa det här och Anton svarar att det inte låter som Anton, han måste ha varit påverkad, försökt låta grym, han har inte haft något vapen eller nått för det kan han lova.

Försvararen har inga frågor till förhöret.

Anton tillfrågas om han vill tillägga något till förhöret, Anton säger nej, att han måste ha varit påverkad som fan om han pratar sådär, det låter inte som Anton, fjantigt.

Anton tillfrågas om han vill att man visar bilder eller ljud för att påvisa att Anton varit i lägenheten. Anton säger nej.

Anton förnekar brotten.

Förhöret avslutas

Polisen

Förhör

Förhör 5

Signerat av

Signerat datum

Enhet	Diarienr
Region Nord, Utredning 2 PO Västernorrl	5000-K1520865-23

Hörd person	Personnummer
Granat, Anton Oliver	19940409-9559

Den hörde är	ID Styrkt	Ställning till misstänkt - målsägande - vittne
Misstänkt	Nej	

Tolk	Språk

Anledning till förhör / Misstankar som misstänkt har underrättats om	Underrättad om misstanke
Mord, Förberedelse till, Medhjälp till	2023-12-03
Anledning till förhör / Misstankar som misstänkt har underrättats om	Underrättad om misstanke
Grovt vapenbrott, Fullbordat, Gärningsman	2023-12-05

Ytterligare information om anledning till förhör

Anton misstänks för medhjälp till förberedelse till mord genom att ha förvarat, transporterat, innehavt ett vapen avsett att användas vid utförandet av ett mord på okänd målsägare fram till den 20231203 i Sundsvall

Grovt vapenbrott genom att olovligen hanterat en pistol som omfattas av vapenlagen, brottet anses vara grovt då vapnet anses vara av särskilt farlig beskaffenhet samt har innehafts i en sådan miljö att det typiskt sett kan befaras komma till brottslig användning. Brottet skedde i Sundsvall någon gång fram till 2023-12-03.

Underrättad om 12 § FUK	Underrättad om rätt till försvarare	Godtar den försvarare som rätten förordnar	Försvarare/ombud närvarande
Ja			Ja

Försvarare/ombud önskas
Michael Lindblom

Förhörsledare	Förhörsdatum	Förhör påbörjat	Förhör avslutat
Caroline Perming Öhman	2024-03-12	15:13	15:46

Förhörsplats	Typ av förhör	Förhörssätt
Saltvik	RB 23:6	Konceptförhör

Förhörsvittne	Utskrivet av

Berättelse

Närvarande vid förhöret
Förhörsledare: Caroline Perming Öhman och Mattias Lundström
Försvarare: Michael Lindblom

Anton Granat informeras om sina rättigheter enligt FUK12 och FUK12C.
Anton Granat förstår sina rättigheter.

Anton Granat delges misstanke enligt ovan.
Anton Granat förstår misstanken.

Nedan följer en sammanfattning av förhöret. Förhöret i sin helhet finns i FILIP.

Förhörsledararen benämns som FL. *FLs anteckningar skrivs i kursiv stil.*

FL frågar om Anton vill lägga till något sedan förra förhöret, Anton svarar nej, han kommer knappt ihåg något.

Mobiler
FL uppger att man tog tre mobiler i beslag från Anton. FL frågar om Anton kan lämna koden till Googletelefonen, Anton säger nej. På fråga om Anton har en kod till den säger Anton ja, om han kommer ihåg den. FL uppger att Anton sagt att han använder Googletelefonen men även en Iphone och en Samsung. FL ber Anton beskriva hur han använder dessa telefoner. Anton säger att han inte vet, faktiskt. FL uppger att det inte är så vanligt med tre telefoner. Anton säger att han vet, han använder inte alla heller, bara hemma typ. FL frågar om man förstått rätt att det är Googletelefonen som är den som Anton använder, Anton säger att han inte vet, inte alltid, det är för att Anton har hållt på med narkotika, när Anton ska köpa något så har han använt den. På fråga om Anton har fått Googletelefonen av Tim säger Anton nej. På fråga hur Anton fått Googletelefonen säger Anton att han köpt den, han kommer inte ihåg av vem.

Bildbilaga
FL förklarar att Anton kommer få se bilder på personer, känner Anton igen någon så ska han berätta om deras relation. Anton säger att han bara vill prata om sig själv. FL ber Anton vara tydlig.

Bild 1
Ingen som Anton känner. Anton säger att han inte kommer svara om han känner någon.

Bild 2
Anton säger nej. På fråga om det är någon Anton känner säger Anton nej.

Bild 3
Anton säger nej. På fråga om det är någon Anton känner säger Anton nej.

Bild 4
Anton säger nej, faktiskt ingen alls.

Bild 5
På fråga om det är någon Anton känner säger Anton nej, nope.

Bild 6
Anton säger nej.

Bild 7
Anton säger nej, känner inte igen någon faktiskt.

Bild 8
Anton säger nej, nope.

Bild 9
Anton säger nej, inte där heller.

Bild 10
Anton säger nej, icke.

Bild 11

Anton säger nej.

Bild 12
Anton säger nej, inte.

Bild 13
Anton säger nej.

Bild 14
Anton säger nej.

Bild 15
Anton säger nej.

Bild 16
Anton säger nej, icke.

FL ber Anton förtydliga vad han menar när han säger nej. Anton säger att han vill inte kommentera även om han känner dem. FL frågar om när Anton har sagt nej, är det för att han inte vill kommentera eller för att han inte känner igen dem. Anton säger både och faktiskt. FL frågar hur Anton menar med "både och". Anton säger att han inte känner till dem men åklagaren hade sagt att Anton inte pratade någonting så Anton tänker inte säga något heller, Anton tycker att han hjälpt till och pratat, om det Anton kan prata om. Anton säger att då kan han lika gärna säga inga kommentarer på allt. FL uppger att om Anton hävdar sin oskuld så kan det vara bra att medverka. Anton säger att han gjort det tycker han men åklagaren tycker inte det.

Uppföljningsfrågor
FL uppger att man uppfattat det som att det inte är Tim som ger Anton uppdraget med påsen och FL undrar då vem det är som gett Anton uppdraget. Anton säger att det är ingen han har namn på, faktiskt. På fråga om Anton kommer ihåg något alias. Anton säger nej, han har skitmycket minnesluckor från den här tiden också, så mycket droger.

FL uppger att Anton tidigare berättat att Anton lämnar påsen till en person, en han, och den här personen säger ett namn. FL frågar vilket namn personen säger. Anton säger att han inte minns, "han visste inte heller vad det var i påsen tror jag, han ja lämnade den till". På fråga varför Anton tror det svarar Anton för att han skulle bara vidare tydligen. På fråga hur Anton visste det svarar Anton att han sa något om det. På fråga vad han sa säger Anton att han inte kommer ihåg, det var något sånt. På fråga om Anton kommer ihåg vad mer personen sa säger Anton nej, inte nu.

FL ber Anton beskriva personen som Anton lämnade påsen till. Anton säger att det vill han inte gö, Anton vill bara prata om sig själv. På fråga om personen var ung eller gammal svarar Anton att han vet inte, på fråga om personen var ljus eller mörk sitter Anton tyst. På fråga om Anton tänker svara säger Anton nej.

Anton blir informerad om att i tidigare förhör har FL sagt Jon Adam Flodell eller Jon Flodell men förtydligar att hans tilltalsnamn är Adam.

FL uppger att det kanske blev förvirrat för Anton när man sa Jon. FL fick uppfattningen att Anton kände honom och att Anton hade kontakt med honom. Anton säger att han känner igen namnet bara.

Hemliga tvångsmedel
FL uppger att man pratat om hemliga tvångsmedel tidigare, den 28-29/10 -23 och den 18/11 -23. Anton tycker inte det har med det här att göra. FL uppger att detta ska man inte prata om idag utan om det som händer den 2/12 -23. FL uppger att man även hört Anton mot den 2/12 -23 i tidigare förhör.

2/12 -23
FL uppger att man i tidigare förhör kollat på bilderna när man ser hur Tim släpper in Anton i lägenheten ca kl 21:48. FL frågar om Anton kommer ihåg vad de pratar om. Anton säger nej, nu minns Anton ingenting från det där faktiskt, helt ärligt, mycket droger. På fråga om Anton var påverkad svarar Anton ja. Anton säger att han visste inte att han skulle transportera nå vapen i alla fall, då hade han inte haft hunden med sig, faktiskt. På fråga om Anton kunde ana att det skulle kunna vara ett vapen säger Anton nej, Anton tror inte "han" skulle göra så mot Anton.

FL uppger att om man går tillbaka till avlyssningen i oktober november så nämns revolver och 22:a, att man pratar vapen med varandra. Anton säger att det är fjantigt, det är gammalt, bara grabbsnack. Anton säger att man kan kolla DNA, han har inte ens sett en pistol. FL frågar om Anton menar den andra december och Anton instämmer.

Anton får utskriften från den 2/12 -2 ur extern dokument " HRA 231130-231203 Baldersvägen 21A"

Event kl 21:48:36 – kl 21:51:20
FL uppger att Tim säger "den där påsen", Anton ombeds berätta om det. Anton säger att han inte minns, faktiskt, Anton har inte en aning nu. FL uppger att det kommer en bil, någon har beställt en bil. Anton har inte beställt någon bil i alla fall. FL uppger att "nån" har beställt en bil. På fråga vem "nån" är svarar Anton att han vet inte, faktiskt.

FL uppger att Anton pratar om internet, Anton minns inte. På fråga vilken telefon Anton har då svarar Anton att han minns inte heller faktiskt. Anton säger att han har minnesluckor från den här tiden, han kommer knappt ihåg första veckan på häktet. Anton påtalar att FL vet hur dåligt han mådde.

FL uppger att Tim säger "hur ska vi göra, här kan du ta den *ohörbart* vape. *ohörbart*". Anton vet inte. FL frågar om det handlar om vapen eller vape. Anton säger vape, sån här kapsel, vet Anton. På fråga hur Anton vet det svarar Anton att han kommer ihåg. FL ber Anton berätta. Anton säger nämen sån här THC vape eller THC olja, man tog det hemifrån Anton, två stycken. FL ber Anton beskriva vad det är och Anton säger att det är en liten behållare med olja.

FL uppger att de säger "Vänta tills du är klar istället", "Det känns bättre å ha den…" och "Känns bättre å ha den där i band". Anton vet inte, Anton minns inte.

FL uppger att Tim säger "Den där ska med till honom, han som *ohörbart*. Du kan..". Anton minns inte. FL frågar vilken "honom" Anton tror att Tim syftar till. Anton minns inte faktiskt. FL uppger att Tim säger "Du kan lägga den där påsen om du vill också". Anton säger att han vet att han gav Anton en "kaka" kanske men inget vapen. På fråga om Tim gav Anton en kaka svarar Anton att han har för sig det. FL ber Anton berätta om det. Anton tror att det var det som han la i påsen, som han sa att man kan stoppa i fickan men Anton stoppade i påsen istället. På fråga vad en kaka är svarar Anton att han inte kommer ihåg, droger. På fråga hur den såg ut så kommer Anton inte ihåg, den var inplastad. På fråga hur mycket det var svara Anton att han inte vet, 50 gram kanske. På fråga vart Tim hade den svarar Anton att han

minns inte faktiskt. Anton har för sig att det var det men Anton vet inte faktiskt, Anton har minnesluckor.

FL uppger att man i tidigare förhör pratat om att Anton ska få betalt på grund av tjänsten och att det ska vara amfetamin. Anton säger att det kan ha varit amfetamin men han minns inte. På fråga om det kan ha varit något annat säger Anton hasch kanske. FL frågar om man förstått rätt, Anton nämner kakan nu och har tidigare sagt att han trott det legat narkotika i påsen, är det två olika narkotikas Anton pratar om. Anton säger att han tror det, Anton minns inte faktisk. Anton har skitmycket minnesluckor från den här tiden. Anton minns inte ens hur han hämnade här (häktet) och Anton minns inte resan hit (häktet).

På fråga om Anton minns den här kvällen säger Anton nej, Anton vet inte, Anton minns taxiresan men inget mer. Det berätta Anton om direkt. Anton hade inte tagit med sig hunden om han hade vetat att det var ett vapen. På fråga varför svarar Anton att det är konstigt om han skulle behöva springa eller nått. FL uppger att det kan vara bra att ha med sig hunden men Anton tänker inte så.

Event kl 21:51:20 – 21:54:04
Anton säger att det är inget han minns. FL uppger att Tim säger "Det skulle komma en bil nu, för 6 minuter sen skrev dom att dom är på väg". Anton säger att han vet inte om det är taxi eller vad det är, Anton minns inte. På fråga om Anton vet vilka dom är säger Anton nej. FL uppger att Tim säger *ohörbart* vapnet ligga *ohörbart*. Anton säger att han vet att de pratade om "vape", inte något vapen. FL uppger att Tim säger "vapnet". På fråga om Anton kommer ihåg, Anton säger nej, han sa aldrig till Anton att det var något vapen, "om han ens visste att det var ett vapen däri" Anton vet inte, i påsen. På fråga varför Anton tror det, att han inte visste. Anton säger att han inte skulle göra så mot Anton, faktiskt. På fråga varför så vet inte Anton, det är taskigt. På fråga om Tim inte är taskig svarar Anton att han inte vet, Anton känner honom inte. På fråga varför han inte ska vara taskig om Anton inte känner honom svarar Anton att han vet inte, Anton har för sig att det lät så, att det inte var han, att han bara skulle skicka vidare.

Event kl 21:54:04 – kl 21:56:48
Anton säger att det är inget han minns. FL uppger att Anton i tidigare förhör minns handskarna, Anton vet inte nu faktiskt, han mindes det då kanske. På frågar om han minns något nytt nu och Anton säger nej.

FL uppger att Anton säger "inte hunnit tagit i den här". På fråga vad "den här" är säger Anton att han vet inte, man ser att Anton inte har handskar på bilden. Anton har inte sett eller rört något vapen.

FL uppger att Tim säger "Svårt å, svårt å skämta bort ändå om du gör nåt knas, förståru?". Anton säger mm. FL uppger att Anton säger "Mm ja" och att Anton skrattar till och fortsätter säga "ja har ju puffran". Anton säger att det måste vara fel, "eller ja kolla om jag tagit i puffran då jag vet inte, jag har inte, sådär har inte jag sagt". FL ber Anton upprepa vad han sa och Anton svarar att han vet inte, vad han sa, Anton har inte tagit i någon puffra. På fråga varför Anton säger puffra då så svarar Anton att han vet inte faktiskt, där ser det ut som att Anton tar i nån puffra eller nått men. FL uppger att Anton säger "ja har ju puffran" och Anton säger att han tror att det är fel, felhört, att man skrivit fel. Anton minns inget heller faktiskt från den där tiden, Anton minns taxiresan men inget mer. På fråga hur Anton då kan minnas att det inte är en puffra svarar Anton att han aldrig skulle ha gjort det, faktiskt, droger är en sak men vapen, Anton har aldrig hållt på med vapen i hela sitt liv, skulle aldrig göra.

FL uppger att uppfattningen är när Anton varit hos Tim tidigare så har de pratat 22:a och

revolver. Anton säger att det bara är något han säger, det har inget med det här att göra tycker Anton. FL uppger att Anton säger puffra och Anton säger att han tror inte att han säger det om man lyssnar igen.

FL uppger att Tim nämner väskan och Anton tillfrågas vad det är för väska. Anton minns inte faktiskt. På fråga vad det är för typ av väska svarar Anton att han vet inte, Anton vet inte om det var en väska i påsen, alltså Anton vet inte. Anton minns att det var ett par skor i påsen och sedan vet Anton inte om det var en väska eller kläder. FL uppger att Tim säger att "flera som har tagit på den där väskan". Anton säger att han vet inte, man kan kolla om Anton tagit i någon väska, om man tagit någon i beslag, det har inte Anton gjort.

FL uppger att Tim säger "Städa ren tömma allting *ohörbart* och att Anton då frågar "Ska du flytta?". På fråga vad Anton tänker kring det svarar Anton att han minns inte faktiskt. På fråga varför Tim behöver städa rent och tömma svarar Anton att han vet inte, fråga han, Anton vet inte. FL uppger att Tim säger "Jag ska tömma den ändå, just in case, *ohörbart*. Anton vet inte.

FL uppger att Tim säger "Du behöver ju inte ta påsen heller, du kan ju stoppa den i fickan om du vill, men det ser bättre ut med påsen, *ohörbart* kläder". Anton säger att hade det varit nå vapen så hade Anton tagit i det låter det som där men det har Anton inte gjort, Anton har inte sett något vapen, det låter inte som att det redan ligger i en påse, det låter som att Anton tar det och stoppar det i påsen i så fall. FL uppger att det låter som att Anton får alternativet att stoppa det i påsen eller fickan. Anton vet inte, han minns inte. FL läser igen "stoppa den i fickan", Anton säger att han vet inte.

FL säger "Hor-luffaren" och Anton säger att han inte har en aning. På fråga om Tim är arg på någon svarar Anton att han vet inte. På fråga om det är något som Tim nämnt för Anton vid något annat tillfälle svarar Anton nej, inget Anton minns.

Event kl 21:56:48 – kl 21:59:32

Anton säger att det är inget han minns. FL uppger att Anton minns saker om taxin. På fråga om Tim brukar beställa taxi åt Anton svarar Anton nej. På fråga om någon annan brukar göra det åt Anton svarar Anton nej, inte vad han vet, Anton vet inte faktiskt. På fråga om Anton brukar åka taxi svarar Anton nä sällan faktiskt. På fråga hur det kommer sig att han ska åka taxi nu svarar Anton att han vet inte, det var inte Anton som bokat taxin, Anton visst bara att han skulle åka, Anton visste inte ens vart han skulle när han hoppade in i bilen.

FL uppger att Anton sagt i tidigare att han betalade 250 kronor. Anton säger att han tror det. På fråga om Anton hade förberett det säger Anton att han vet inte, han hade väl pengar på sig, sina egna pengar. På fråga om Anton fått pengar av Tim svarar Anton nej, inte vad han minns. Anton minns inte om den var betald redan eller om Anton betalade.

Event kl 21:59:35 – kl 22:00:53

FL uppger Tim säger "Hörs lite senare då" och lite senare säger Tim "vi hörs lite senare". FL frågar vad Anton tänker kring det. Anton säger att han vet inte faktiskt, Anton minns inte, Anton tror inte de pratade nå mer efter det där, inte vad Anton kommer ihåg. På fråga hur de brukar ha kontakt svarar Anton att han minns inte nu, på telefon, har de väl haft kontakt tror Anton, det har varit olika, Anton vet inte om det varit Tim varje gång. På fråga om de skriver eller pratar svarar Anton att de skriver. På fråga vilken app svarar Anton att han inte minns, Wikr kanske, Anton vet inte. På fråga vad Anton heter på Wikr svarar Anton att han inte kommer ihåg. På fråga vad Tim heter på Wikr svarar Anton att han vet inte.

FL uppger att Tim säger "Glöm inte påsen där". Anton säger att han inte vet vad det är för

påse, om det var drogerna eller vad det var, Anton minns inte, om det var påsen han skulle lämna, Anton vet inte faktiskt.

FL uppger att Anton säger "*ohörbart* cashen. Anton minns inte. FL uppger att Tim säger "Har du internet där *ohörbart*". Anton säger att han minns inte det heller. På fråga om Anton haft problem med internet svarar Anton att han vet inte faktiskt. På fråga hur det funkar på Antons telefon svarar Anton som vanligt. På fråga om Anton brukar ha internet svarar Anton att han tror det, oftast. På fråga vilken telefon Anton har då svarar Anton att det minns han inte, Samsung kanske, han vet inte, Anton tror han använder den mest. Anton vet inte vilka telefoner som man tagit. FL uppger att man tagit en Iphone, en Samsung och en Google. Anton säger att han inte vet, Anton använder dem olika, han använder inte samma hela tiden. FL ber Anton beskriva hur han använder dem. Anton säger att det är svårt att beskriva, olika. FL uppger att man kan få uppfattningen av att Tim ger Anton order, FL läser "ta den här påsen" och "Gitta nu brorsan". Anton säger att han minns inte. På fråga om Tim brukar bestämma över Tim säger Anton nej.

På fråga om Anton brukar gå ärenden åt Tim svarar Anton nej, Anton tror inte det var Tim han gjorde ärendet åt heller det var nån annan, faktiskt. På fråga vem svarar Anton att han inte vet, någon han hade pratat med på telefon, någon som Anton hade skrivit med som han inte visste vem det var, nån Anton är skyldig pengar, Anton kommer inte ihåg. På fråga vad den personen heter svarar Anton att han inte kommer ihåg. På fråga om det är samma som ger Anton uppdraget säger Anton säger ja, Anton vet inte vad han heter. På fråga om det är en han svarar Anton ja. På fråga varför Anton är skyldig pengar svarar Anton att han vet inte, droger. På fråga hur mycket svarar Anton några tusen. FL uppger att Anton sagt hundra tusen tidigare och frågar om det här är en annan skuld än den. Anton säger att han minns inte faktiskt. På fråga om Anton har skulder till flera säger Anton ja.

På fråga vilken app Anton använder säger han att han vet inte, Wikr typ. På fråga när Anton i tid skrev med den här personen säger Anton typ samtidigt, samma dag, dagen han blev gripen. Anton tror han blev gripen på söndagen. På fråga när på dagen minns inte Anton. På fråga om det är tiden Anton är hos Tim säger Anton nej, innan. På fråga om Anton minns om det var ljust eller mörkt ute säger Anton att han minns inte. På fråga vart den här personen kommer ifrån säger Anton att han vet inte heller, det är bara någon han har på telefon, Anton har aldrig träffat dom. På fråga om det är flera svarar Anton att han tror det, ja. På fråga om Anton utan att säga namn eller alias kan beskriva dom. Anton säger nej, han vet inte. På fråga varför Anton har skulder till dem svarar Anton droger, missbruk, eget missbruk, inte att sälja.

På fråga vad personen skrev till Anton svarar Anton att han minns inte, att han skulle åka och göra något, att Anton skulle gå förbi lägenheten först. FL frågar om det är på Baldersvägen och Anton instämmer. På fråga vad som skulle hända sen svarar Anton att han skulle gå förbi där, hämta påsen, Anton tror Tim hade fått påsen, Anton vet inte, Anton tror inte heller Tim visste att det var ett vapen däri. På fråga hur mycket de skriver med varandra säger Anton att han minns inte, några rader bara, Anton hade inte så mycket att säga till om. På fråga varför säger Anton att han vet inte, det kändes så bara. På fråga om det var på grund av skulden säger Anton ja. På fråga om Anton är hotad av dem säger Anton nej, inte direkt, Anton vet inte. Anton är inte hotad men han känner press.

På fråga om när Anton skriver, vet Anton om det är en eller flera så svarar Anton att han vet inte, det brukar vara flera olika på telefon, på samma användare. På fråga vad den användaren heter så minns inte Anton. På fråga om det är personer från Sundsvall svarar Anton att han tror det, han är inte säker, både och. På fråga om de tillhör något gäng säger Anton att åklagaren sagt att han tillhörde det, det gör Anton verkligen inte, han är missbrukare.

FL uppger att Anton sagt förut att Anton pratat med olika, inte bara Tim varje gång. På fråga hur Anton menar då säger Anton att han vet inte, Anton vet bara att det är olika användare på samma, samma telefon, olika personer. På fråga om Tim kan vara en av dem eftersom Anton sa så säger Anton att han vet inte, Anton vet bara att det är flera olika, det var inte Tim Anton hade pratat med innan. På fråga hur Anton vet att den som ger Anton uppdraget inte är Tim svarar Anton därför att det är skrivet på det sättet, det är inte samma användare heller. Anton vet inte om han pratade så mycket med Tim där, Anton pratade med andra som han inte vet vad de heter.

På fråga vart de håller till, bor svarar Anton att han vet inte faktiskt. Det är inga som Anton träffar eller hänger med. På fråga om Anton vet vilken stadsdel de kommer ifrån säger Anton att han vet inte, han brukar inte träffa folk sådär, Anton har inte med något gäng att göra, det borde man veta om Anton, att han bara blir utnyttjad. På fråga vilka som utnyttjar Anton säger Anton att han vet inte, han vet inte om de är med i något gäng heller. Åklagaren sa att Anton var med i gäng men det är Anton verkligen inte, det borde man kunna kolla upp.

FL uppger att Anton fick uppdraget och frågar vad Anton tänkte att han skulle göra. Anton säger att han inte ville veta så mycket heller, Anton gjorde bara som man sa, för att Anton är skyldig dem pengar. På fråga om Anton skulle arbeta av sin skuld svarar Anton att han vet inte, det sa man inget om, Anton kommer inte ihåg, Anton tror han fick lite droger, för den här resan. FL uppger att skulden var kvar man Anton fick droger, Anton instämmer. Anton säger att polisen tog det hemma hos honom. På fråga vad Anton tänkte att det skulle vara i påsen svarar Anton droger, annars hade han aldrig gjort det, Anton vet att om det var vapen hade polisen varit stenhårda direkt, Anton har aldrig haft med några vapen att göra tidigare heller, bara narkotika.

FL uppger man blir lite osäker när Anton säger så eftersom man hört när Anton pratat med Tim så har det nämnt revolver, 22:a och puffra. Anton säger att han vet, det låter fjantigt tycker Anton. Anton säger att han har en bild på den i hans telefon, där ser man att den inte är riktigt, det är en startpistol. FL uppger att man borde få koden så kan man kolla det. Anton har sagt att han kan ge koden om han blir släppt. FL uppger att det kan tala till Antons fördel men Anton vet inte, att åklagaren säger sådär om Anton, Anton vill säga inga kommentarer på allt. FL uppger att det kan gynna Anton om han pratar. Anton tycker att han pratar, Anton tror inte någon har pratat så mycket som han, alla lär säga inga kommentarer på allt. Sedan vill Anton inte prata om alla hur som helst, det borde åklagaren förstå, även om Anton hade känt någon.

På fråga om Anton vill lägga till något om materialet han fått läsa säger Anton nej.

Samtalet efter att Anton gått

FL uppger att Anton lämnar lägenheten, vilket Anton fått kolla bilder på, där man ser att Anton lämnar och bär på påsen, detta vid kl 22. FL fortsätter att uppge att Tim får en samtal och Anton tillfrågas om Anton vet vem det är Tim pratar med. Anton säger nej, inte en aning, det är svårt för Anton att veta, Anton känner inte dem där alls, Anton vet inte, Anton tror inte Tim berättar så mycket för honom, Anton vill inte veta nått heller.

Event kl 22:21:56 – kl 22:24:40

FL uppger att Tim nämner luffaren i detta samtal, Anton säger att det är inget han vet. På fråga om Tim vid något tillfälle, sagt eller skrivit om vem Tim pratat med. Anton säger nej. På fråga om Anton skulle berätta för polisen om han visste och Anton säger ja faktiskt, Anton vet inte, han vet inte alls vem. Anton vill veta så lite som möjligt också.

FL uppger att Tim i samtalet "Han dumpa tabben hemma hos mig i min väska som är full

med min DNA och han skiter i.". Anton säger att han pratar inte om honom tror Anton, inte vad Anton vet. FL uppger att man kan uppfatta det som att någon lämnat en tabbe hemma hos Tim och sen får Anton åka iväg med det i en påse. Anton vet inte. FL uppger att när Anton är hos Tim så säger man vapnet. Anton säger nä, han vet inte, han tror att man hört fel om man lyssnar igen. Anton pratar inte om något vapen. Anton har gjort det en gång och det var månaden innan men det var en gammal startpistol. FL uppger att Tim verkar arg på luffaren, Anton säger att det är inget han vet, inget som han sa till Anton.

Tim nämner att han ska säkra allt, Anton vet inte. FL uppger att Tim säger till Anton att han ska städa lägenheten. Anton vet inte. Anton kommer knappt ihåg när han var där, Anton kommer ihåg taxiresan.

Event kl 22:24:41 – kl 22:26:56

FL uppger att Tim säger "Bror han är inte beredd att brösta ett skit för nån bror. Han är inte beredd att ställa upp på nån.". På fråga vem som ska brösta så vet inte Anton.

FL uppger att Tim säger "…jag har lagt den, å jag, för jag har fått säkra den, jag och Sparrow har säkrat den på ett skönt ställe såhär, allting. Allt som han hade med sig hit är säkrat. Förstår du." och "På ett annat ställe. Asså det är undanlagt yani. På ett säkert, bra ställe. I stan yani, aa typ inte i stan, men typ Skönsmon yani.". Anton vet inte, det är inte Anton han pratar med i alla fall. På fråga vem Sparrow är säger Anton att han vet inte, inget Anton känner igen, det är inte Anton i alla fall, Anton heter inte så någonstans. På fråga om Anton har någon på telefon som kan kallas sparrow eller någon som har det smeknamnet svarar Anton nej, Anton vet faktiskt inte det, helt ärligt.

FL uppger att Tim säger "den" väldigt många gånger i samtalet, "Nää han lämna den på mig. Han ba lämna den här och stack bror." Anton vet inte, om han lämnade påsen och stack, Anton vet inte, Anton minns inte, svårt att säga. FL uppger att man nämner Skönsmon, Anton vet inte, Anton känner ingen där.

På fråga vart taxiresan gick svarar Anton att det har han berättat, brandstation typ. Det sa Anton direkt i förhör.

FL uppger att man nämner Bredsand. På fråga om Anton vet vad som finns i Bredsand säger Anton nope, det vet han inte, Anton känner inga i Bredsand.

FL informeras att Anton anses formellt delgiven de hemliga tvångsmedlen som finns. Anton säger ok.

FL frågar om försvaret har frågor. Försvaret vet inte om Anton kommer ihåg men försvaret kommer ihåg när Anton blev konfronterad med samtalen under oktober och november när man pratar om vapen. Anton nämner då vid vart fall ett tillfälle att Anton ville spela tuff, hängde med, följde med i samtalet. Försvarets fråga är om Anton kommer ihåg att det var så att han hängde med och ville spela tuff. Anton säger ja faktiskt, vi prata skyddsvästar, fjantigt såhär efteråt. Försvaret har en följdfråga när försvaret ser samtalen att Anton säger "shuu" och hänger med, svarar inte. Frågan är om det kan ha varit så att Anton kände att han ville spela med, om det är en annan situation än tidigare. Anton säger spela med tror han, Anton vet inte faktiskt.

FL frågar om Anton kommer ihåg det och Anton svarar att han kommer ihåg det när han pratade om revolvern, att det var fjantigt, att Anton spelade tuff. Försvaret frågar om det var så även i just det här samtalet, Anton säger "shuu" några gånger även i det samtalet.

Anton drar in luften i munnen för att göra ordet/ljudet. Typ ett norrländsk ja.

Försvarets fråga är om Anton kommer ihåg att det var så eller är Anton osäker. Anton säger att han spelade med mycket tror han. Anton tror det var så, svårt att minnas.

FL uppger att Anton kommer ihåg den delen men har svårt att minnas andra saker. Anton säger att han vet hur han blir bland folk, ska vara tuff, det är bara fjantigt nu efteråt. Anton har aldrig haft med vapen tidigare, startpistolen är inget riktigt vapen.

Anton förnekar brottsmisstankarna.

Förhör avslutas.

Polisen

Fotografi(er)

Bilder förevisade Anton Granat vid förhör 5 Maskad

Signerat av

Signerat datum

Enhet	Diarienr
Region Nord, Utredning 2 PO Västernorrl	5000-K1520865-23

Originalhandlingens förvaringsplats	Datum	Tid
	2024-03-26	10:05

Involverade personer	Personnummer/Orgnr	Roll
Granat, Anton		Berörd person

Involverad personal	Funktion
Hanna Engström	Uppgiftslämnare

Polisen

Datum
2024-03-11

Diarienummer
5000-K1520865-23

Bildbilaga

ANTECKNINGAR

Bilder att förevisa Anton Granat vid förhör.

1.

2.

3.

4.

5.

6.

7.

8.

9.

10.

11.

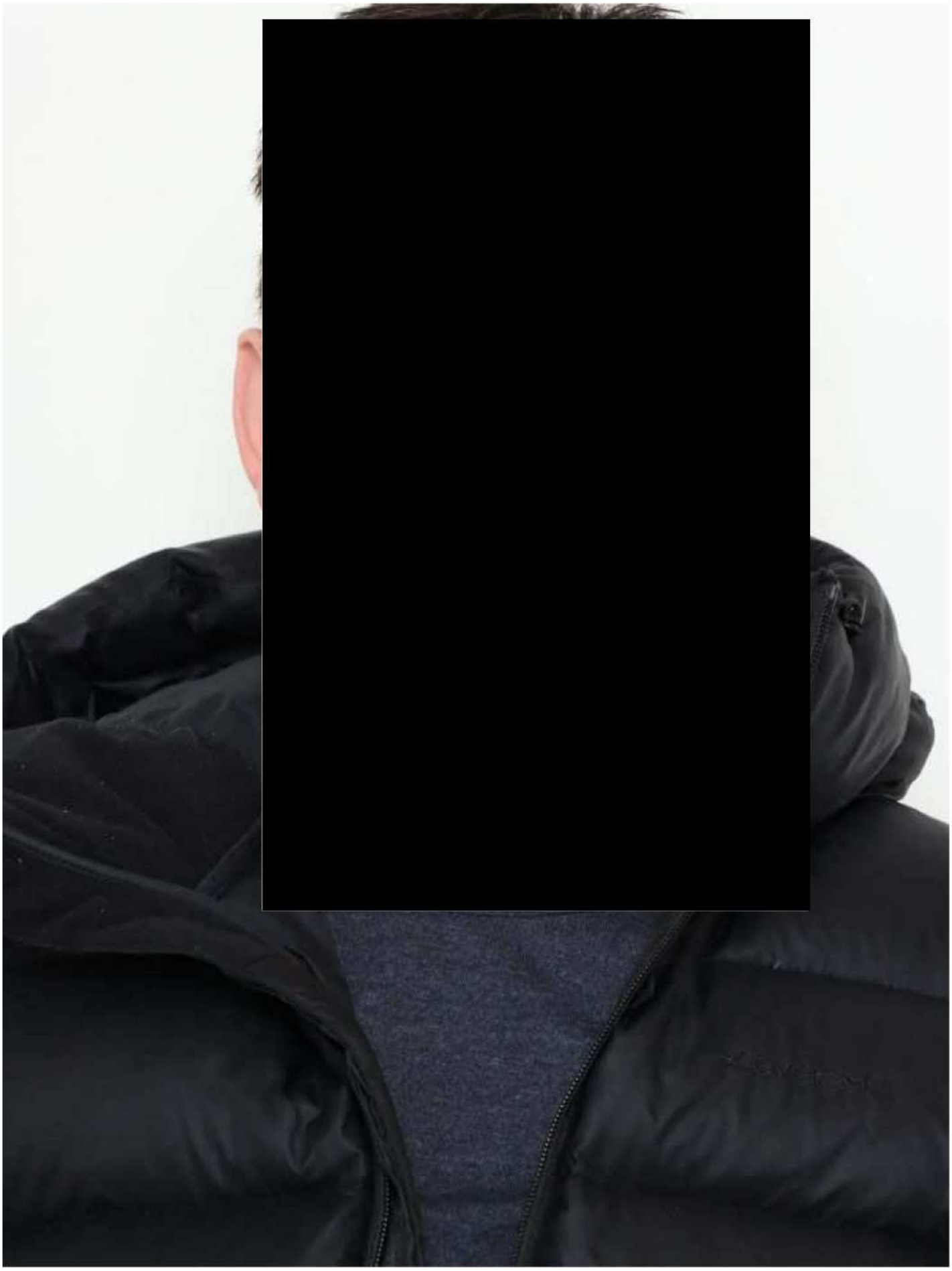

12.

13.

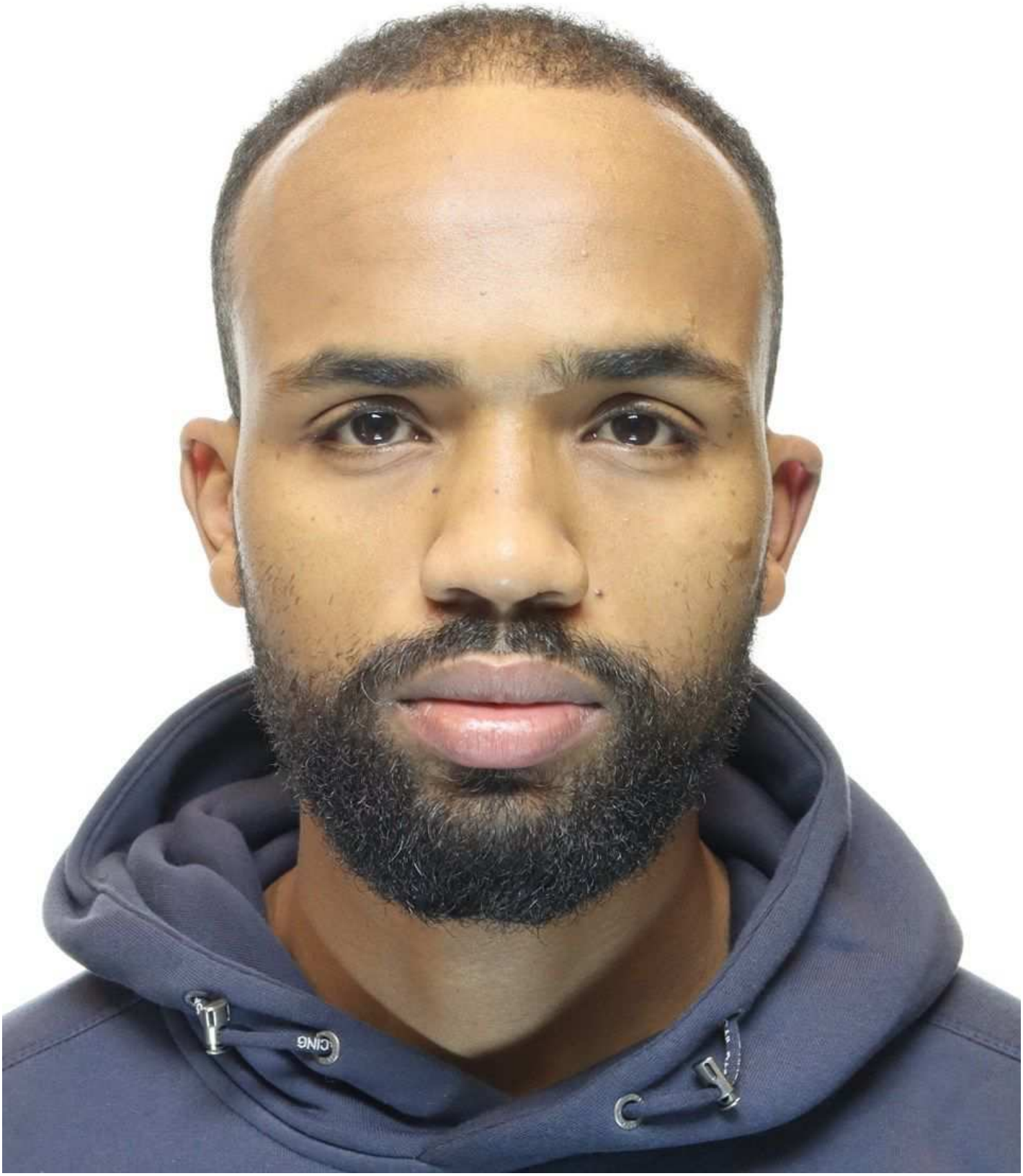

14.

15.

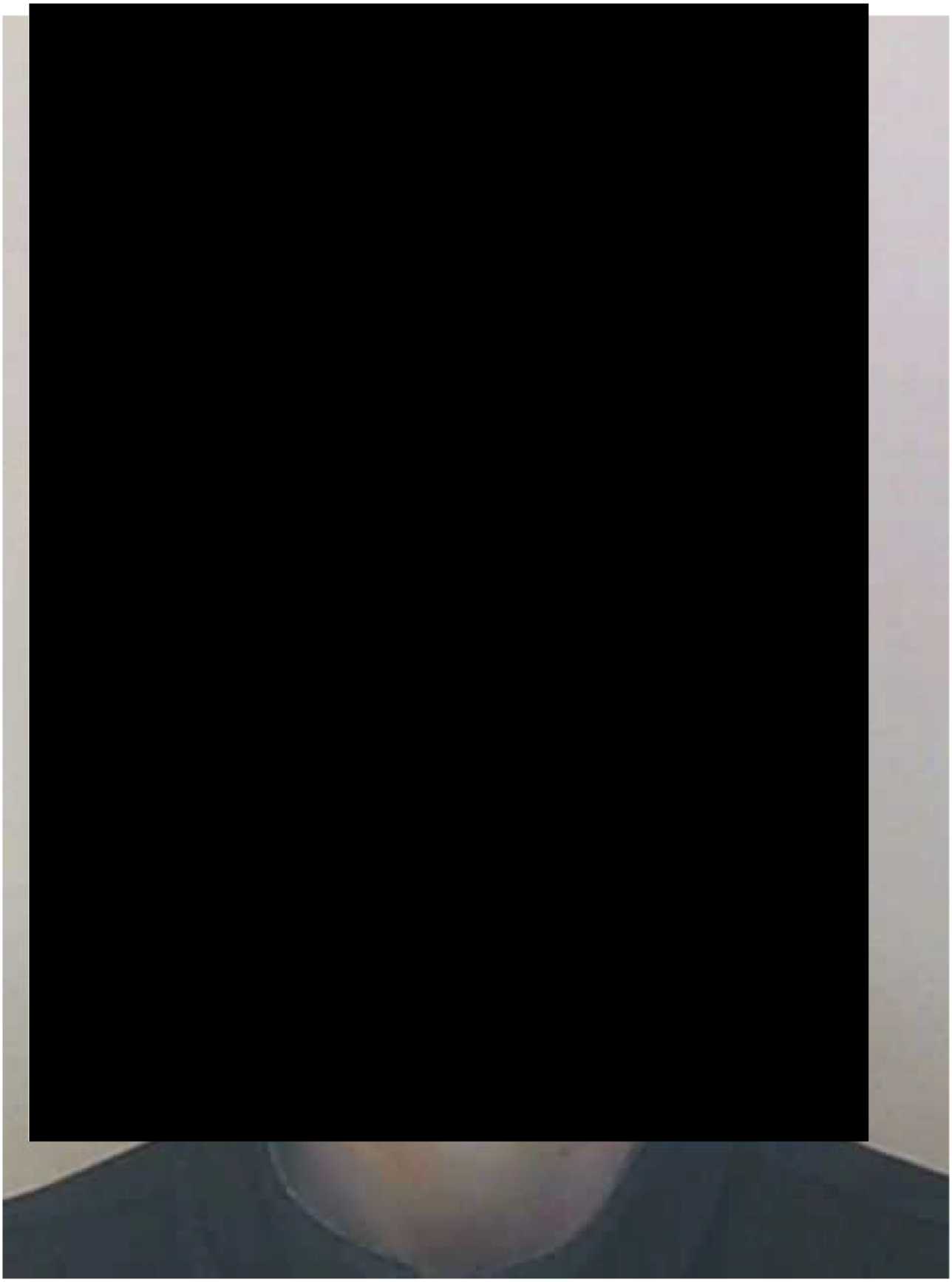

16.

Polisen

Förhör

Förhör 1

Signerat av

Signerat datum

Enhet	Diarienr
Region Nord, Utredning 2 PO Västernorrl	5000-K1520865-23

Hörd person	Personnummer
Ålander, Ulf Peter	19820519-7810

Den hörde är	ID Styrkt	Sätt	Ställning till misstänkt - målsägande - vittne
Misstänkt	Ja	Passfoto Res	

Tolk	Språk

Anledning till förhör / Misstankar som misstänkt har underrättats om	Underrättad om misstanke
Mord, Förberedelse till, Gärningsman	2023-12-03
Anledning till förhör / Misstankar som misstänkt har underrättats om	Underrättad om misstanke
Grovt vapenbrott, Fullbordat, Gärningsman	2023-12-03

Ytterligare information om anledning till förhör

Peter misstänks för Medhjälp till förberedelse till mord genom att ha förvarat, transporterat, innehavt ett vapen avsett att användas vid utförandet av ett mord på okänd målsägare fram till den 20231203 i Sundsvall.

Peter misstänks för Grovt vapenbrott genom att olovligen hanterat en pistol som omfattas av vapenlagen, brottet anses vara grovt då vapnet anses vara av särskilt farlig beskaffenhet samt har innehafts i en sådan miljö att det typiskt sett kan befaras komma till brottslig användning fram till den 20231203 i Sundsvall.

Underrättad om 12 § FUK	Underrättad om rätt till försvarare	Godtar den försvarare som rätten förordnar	Försvarare/ombud närvarande
Ja		Ja	

Försvarare/ombud önskas

Förhörsledare	Förhörsdatum	Förhör påbörjat	Förhör avslutat
David Edvardsson	2023-12-03	19:28	20:12

Förhörsplats	Typ av förhör	Förhörssätt
Arresten Sundsvall	RB 23:6	Konceptförhör

Förhörsvittne	Utskrivet av

Berättelse

Peter informeras att han hörs som misstänkt.
Peter informeras om sina rättigheter enligt FUK12§.

Förstår du dina rättigheter?
Ja.

Peter delges gärningsbeskrivning enligt ovan:

Förstår du den?
Ja
Vart har de funnits en pistol? Nån pistol har jag inte haft.

Inställning?
FÖRNEKAR

Berätta mer?
Jag vet inte, när ska jag ha gjort det.
Igår var jag bara hemma.

Har du nån aning hur du har hamnat här?
Om nån jag känner ger mig ett vapen och ber mig transportera ett vapen så hade jag inte gjort de. Jag har inte gjort nått idag.

Tidigare då? där du kommit i kontakt med ett vapen?
Jag har bara varit med Johanna hela helgen.

Kan de ha hänt medvetet eller omedvetet?
Nej.

Vilka har du varit i kontakt med?
Det är ju bara folk jag känner.

Paus 1944 till 1958

Baldersvägen, nått du känner igen?
Ja.

Hur känner du igen den?
Jag var med en kasse med kläder som jag skulle lämna.

När var de?
Inte koll på tiden, idag nån gång.

Till vem skulle du lämna?
Till Hult.

Vem är det?
En person, det var det som stod på dörrn.

Någon du känner?
Ingen jag känner.

Hur kommer sig att du skulle lämna den påsen då?
Jag skulle bara lämna en påse kläder, jag har ingen aning.

Hur kom du dit?
Åkte bil.

Vilken bil?
Med Johannas

Var du ensam i bilen?
Jag har inget körkort.

Vilka var ni då?
Jag och en till.

Vem är en till?
Johannas bil, då borde ni veta.

Vem var de?
Johanna.

Var de nån fler i bilen?
Nej.

Hur kom det till dig att du skulle lämna påsen?
En gammal kompis sa kan du lämna en påse med kläder till en, jag fick bara adress.

Vem är kompisen?
Jag har alltid kallat han för Viking.

Heter han Viking?
Jag tror det, jag har alltid kallat han det.

Var skulle du hämta den?
Jag skulle hämta den på Björneborgsgatan, moped och motor.
Åk dit hämta den den, den står där. Sen åkte jag och lämnade den.

Hur gick de till när du lämnade den?
Jag knackade på sen ställde jag ner den sen öppnade dom och drog in den.

Dom?
Jag såg inte om dom var en eller flera.

Såg du vem det var eller hur den såg ut?
Mörk jacka. Mörk arm iallafall.

Skulle du få nåtт för att lämna påsen?
Ne inte vad jag vet, Vi skulle ändå ut och åka och köpa mat på mc donalds.

Uppläst och godkänt

Polisen

Förhör

Förhör 2

Signerat av

Signerat datum

Enhet	Diarienr
Region Nord, Utredning 2 PO Västernorrl	5000-K1520865-23

Hörd person	Personnummer
Ålander, Ulf Peter	19820519-7810

Den hörde är	ID Styrkt	Ställning till misstänkt - målsägande - vittne
Misstänkt	Nej	

Tolk	Språk

Anledning till förhör / Misstankar som misstänkt har underrättats om	Underrättad om misstanke
Mord, Förberedelse till, Gärningsman	2023-12-03
Anledning till förhör / Misstankar som misstänkt har underrättats om	Underrättad om misstanke
Grovt vapenbrott, Fullbordat, Gärningsman	2023-12-03

Ytterligare information om anledning till förhör

Peter misstänks för medhjälp till förberedelse till mord genom att ha förvarat, transporterat, innehavt ett vapen avsett att användas vid utförandet av ett mord på okänd målsägare fram till den 20231203 i Sundsvall.

Peter misstänks för grovt vapenbrott genom att olovligen hanterat en pistol som omfattas av vapenlagen, brottet anses vara grovt då vapnet anses vara av särskilt farlig beskaffenhet samt har innehafts i en sådan miljö att det typiskt sett kan befaras komma till brottslig användning fram till den 20231203 i Sundsvall.

Underrättad om 12 § FUK	Underrättad om rätt till försvarare	Godtar den försvarare som rätten förordnar	Försvarare/ombud närvarande
Ja			

Försvarare/ombud önskas
Erik Hansson

Förhörsledare	Förhörsdatum	Förhör påbörjat	Förhör avslutat
Caroline Perming Öhman	2023-12-05	12:56	13:33

Förhörsplats	Typ av förhör	Förhörssätt
Arresten Sundsvall	RB 23:6	Ljudbandsförhör
Förhörsvittne	Utskrivet av	Konceptförhör

Berättelse

Närvarande vid förhöret är förhörsledare Caroline Perming Öhman, förhörsledare Molly Bergquist samt försvarare Erik Hansson.

Peter informeras om sina rättigheter

Peter delges ovan brottsmisstanke

Nedan är en sammanfattning av förhöret, dess helhet finns på ljudfil i FILIP, filer inom polisen.

Peter ombeds berätta vad han tänker när misstankarna mot honom läses upp. Peter svarar att det är ingenting, han förnekar allt. Han har inte innehavt, inte rört, inte sett, ingenting. Han har inte rört ett vapen.

På fråga om han känner till någon förberedelse till att någon ska dödas svarar Peter nej, nej och uppger att han inte är någon våldslagd människa så nej.

Peter ombeds berätta om söndagen. Peter säger att han inte gjorde så mycket. Det finns i föregående förhör. Peter ombeds berätta om det igen. Peter säger att det har ni. Förhörsledaren ber Peter berätta så kan följdfrågor ställas. Förhörsledaren uppger att Peter var med Johanna och Peter svarar ja. Peter ombeds berätta om vem Johanna är, Peter förklarar att Johanna är ett ex, de umgås, att det har varit till och från och att det inte går att sätta finger på det. På fråga om Peter och Johanna är med varandra på söndag förmiddag svara Peter ja. De är hemma hos Johanna på Östra Radiogatan 2 tror Peter.

På fråga vad som händer, att man vet att Peter och Johanna är ute och åker bil. Peter svarar att han ska hämta en klädkasse för han som skulle lämna kassen kunde inte för han var på väg, han kunde inte. Han frågade om Peter som ändå skulle iväg kunde hämta upp kassen. Så de åkte och lämnade kassen där han sa. Peter och Johanna åkte sen och köpte mat och åkte hem.

På fråga om Peter och Johanna skulle ut och åka svarar Peter ja. Förhörsledaren frågar vem som inte kan lämna kassen och Peter förklarar att han kallas för Viking. Förhörsledaren upprepar och frågar om man förstått rätt, Viking kan inte hämta och lämna en kasse och frågar om Peter kan göra det. Peter svara att det är rätt så. Peter ombeds berätta om hur denna kontakt togs. Viking ringde Peter och Peter fick en kasse och där fanns ett par skor och någon tröja och byxor. Inget märkvärdigt enligt Peter. Kassen vägde vad ett par skor och par byxor gör. Lite och ingenting.

Peter ombeds berätta om vem Viking är. Peter vet inte sådär, de träffades i somras men inte vad han heter. Han har gått under smeknamnet. Peter ombeds beskriva hur Viking ser ut. Peter förklarar att han har halvlångt hår, skäggig, ålder är svårt men mellan cirka 30-40 år. Ljus i hyn. Normal kroppsbyggnad. På fråga om något utmärker sig med Viking men det är inget enligt Peter, han är vardaglig människa.

Förhörsledaren uppger att Viking inte har möjlighet att ordna med påsen och ber Peter berätta mer exakt vad som sägs dem emellan. Peter säger inte nå mycket alls, att Peter ska åka och köpa mat snart så det går väl bra. Sen då lämnade Peter påsen och så åkte de hem, de köpte McDonald på vägen hem och kom hem, käka, kolla TVn. Peter somnade på soffan och vaknade av att det kom poliser och här sitter han.

Förhörsledaren frågar om de ringer ett vanligt samtal eller via app eller liknande. Peter tycker det är en bra fråga, han kommer inte ihåg om Viking ringde på app, det kommer inte Peter ihåg. På fråga om Viking brukar be om hjälp svarar Peter nej, det var nu som han bett om hjälp. Peter tänkte inte mer på det. På fråga hur kontakten är dem emellan i övrigt svarar Peter att de inte hörs ofta, någon gång ibland, kanske en gång i månaden. Viking kan ha skickat och frågar hur läget är. Viking har inte bett Peter om att göra liknande tidigare.

På fråga hur Peter vet vart han ska hämta påsen svarar Peter att han fick veta att de var vid Moped och motor. Viking säger detta. Viking beskriver att Peter ska hämta en svart papperskasse med kläder. Peter och Johanna åker med Johannas bil, en röd Volvo. De åker från henne och åker till Björneborgsgatan och gamla Moped och motor.

Peter förklarar att de åker ner och vänder och att påsen står ute. Peter antog att Viking ställt av den. Viking skulle iväg på sitt. Peter säger att det var inget mer med det och att han tog upp den och tittade i den, han såg skor och några byxor. Så åkte de upp och lämnade den. Peter ombeds beskriva exakt vart den står. Peter förklarar att den stod alldeles mot andra husen nästan. Huset som är på samma gård tror Peter.

På fråga om det är några personer där svara Peter nej. Det är bara påsen. Peter tillfrågas om det lyser i fönster och om det är boende eller företag i närheten. Peter förklarar att parkeringslamporna lyser. Inga öppna butiker i närheter. Peter tar upp påsen och tittar, Peter tillfrågas om han lyfter på sakerna i påsen och han svara nej utan han lyfter och tittar.

Peter ombeds beskriva kläderna i påsen. Peter förklarar att det var någon svart jacka eller tröja eller byxor. Det såg ut som vindbyxor eller vindjacka och ett par mörka skor. Det var det som han la märke till.

Peter ombeds beskriva vart Johanna och bilen är i förhållande till när han hämtar påsen. De åkte ner på vändplan och vände, han klev ur och tog påsen. Johanna kör bilen, Peter sitter som passagerare. Peter ombeds beskriva hur långt det är till påsen när Johanna stannat bilen och Peter gissar på cirka 10 meter. På fråga om Johanna ser vad Peter gör svarar Peter nej, det tror han inte. Utan hon stod som för att svänga på Björneborgsgatan. På fråga om Johanna hört samtalet med Viking tidigare svarar Peter att han inte tror det. På fråga om Johanna vet om att de ska hämta påsen svarar Peter nej. Förhörsledaren frågar om Johanna tror att de bara ska köpa mat svarar Peter ja. På fråga om de pratar om påsen i bilen eftersom de stannar svarar Peter att han säger till Johanna att han bara ska hämta en påse och kör för "han" kunde inte. På fråga när Peter säger detta till Johanna är han inte säker alls. Peter tror att han sa det, han är inte alls säker.

Så Peter tog bara påsen, in i bilen. Så åkte de upp och lämnade den. På fråga om han och Johanna pratar om påsen svarar Peter nej. På fråga vart han lägger påsen svarar han att den står framme vid hans fötter. På fråga om förhörsledaren förstått rätt att Peter kan ha sagt till Johanna att ska hämta och lämna påsen så svarar Peter att han faktiskt inte kommer ihåg. På fråga om Johanna ser Peter efter att han lämnat bilen svarar Peter att hon aldrig klev ur bilen. På fråga igen om Peter kommer ihåg om han säger något till Johanna, de stannar ändå bilen och vänder den, så säger Peter att han säger till Johanna att han ska springa och hämta en påse med kläder som han ska lämna där uppe.

Förhörsledaren frågar om det är rätt att de åker vidare, påsen i vid Peters fötter, de pratar inte om påsen och Peter säger att det stämmer. På fråga om Johanna ser påsen vet inte Peter. Han antar det, han ställde den på golvet.

Peter ombeds berätta vad som händer sen. Peter kommer inte ihåg vad gatan heter, Haga eller vad det heter. Förhörsledaren frågar om det kan vara Baldersvägen och Peter säger att det kan det vara. På fråga om det blir några fler stopp mellan Moped och motor och där han lämnar påsen och Peter säger nej. Inga stopp alls.

Peter ombeds beskriva om när de stannar på adressen. De stannar på parkeringen och så gick Peter upp, det var taskigt skottat, han gick in, plinga på dörren och ställde ner påsen. Sedan gick han, när han vände sig om var det någon som öppnade och tog in påsen.

På fråga hur långt det är från där de parkerat bilen till porten uppskattar Peter det till 35-40 meter. På fråga om Johanna ser att Peter har påsen när han lämnar bilen svarar Peter att han inte vet. På fråga om Johanna ser porten vet inte Peter, han har ingen aning. På fråga om de säger något till varandra säger Peter nej, inte vad han kan komma på så.

På fråga om Peter skulle få något betalt för att han lämnade påsen svarar Peter nej det var bara en tjänst. Det har inte varit något snack om betalningar. På fråga om Peter har skulder svarar han nej, bara vanliga lån. På fråga om Peter har skulder mot Viking svarar Peter nej nej. På fråga om Johanna har skulder säger Peter nej.

På fråga om det sas någon om när påsen skulle hämtas och lämnas svarar Peter att det var när han hade tid, helst under söndagen. Peter tänkte att de kunde köpa mat på samma gång. Peter uppfattning är att Viking förstod att det skulle göras nu.

På fråga om påsen står öppet svarar Peter ja, den är inte gömd. På fråga vart påsen står svarar Peter intill husväggen.

Förhörsledarens anteckning: En kartbild över området som Peter beskriver tidigare i förhöret, där påsen hämtades, visas. Peter markerar på ett ungefär vart påsen stod och vart Johanna stod med bilen. Se bilaga till förhöret.

Peter beskriver att de kör ner och vänder och Johanna står med fronten mot Björneborgsgatan. Peter kliver ut och går cirka 10 meter, det är mycket snö. Peter säger att han går till ungefär till parkeringsraden. Peter visar vart bilen står och vart påsen hämtas, det är vad han kommer ihåg.

Förhörsledaren uppger att de ska åter prata om porten där påsen ska lämnas, Peter tillfrågas om han kan adressen. Peter beskriver det som långa hus, som sitter ihop i tre långa lägenhetshus. Han kommer inte ihåg rakt av om det står något på porten. Viking hade sagt att det var dörren längst in till vänster, det är bara att plinga på och ställde den utanför. Peter säger att då gör jag så. På fråga om det stod något på dörren svarar Peter att det står något kort. Peter kommer inte ihåg om han nämnde det i första förhöret. Det var ett kort namn i alla fall.

På fråga vad Johanna gör under tiden säger Peter ingenting, hon satt kvar i bilen. Peter antar att hon satt och tittade på telefon. På fråga hur länge Peter var borta svarar han att han bara gick in och plinga på och ställde påsen, det var bara två minuter. På fråga om Peter pratar med Johanna om påsen efteråt säger Peter att de pratar om vad de ska äta, inget om påsen.

Förhörsledarens anteckning: Peter förtydligar på kartbilden vart påsen stod.
Peter lägger till att han antar att de haft en bil parkerad där för annars hade han väl inte ställd den där.

På fråga vad Viking heter på sociala medier svarar Peter att han inte vet. Peter känner bara till Viking. På fråga om Peter varit på Moped och motor och eller adress där han lämnade påsen tidigare och Peter svarar att han känner till Moped och motor för att han har bott där förr. Peter har aldrig varit på adressen där han lämnade påsen, det är fel sida av stan.

Förhörsledaren informerar om att man i ärendet använt sig av hemliga tvångsmedel. Man har använt kamera, lyssnat av samtal och haft rumsavlyssning. Förhörsledaren förevisar bilder som Peter och hans försvarare får titta på. Se bilder i externt dokument HKÖ Peter Ålander.

Peter tillfrågas om det är han på bilderna och Peter medger att det är han och på fråga om det är påsen som man pratat om i förhöret så medger Peter det, att det ser ut som det.

På fråga om det kan stämma att det är kring kl 15 och Peter tror det för de åt middag sen.

Förhörsledaren uppger att Peter tidigare sagt han lämnat påsen och gått och Peter svarar att det enda han kommer ihåg är att en arm som kommer ut. Peter ombeds berätta mer. Det Peter kommer ihåg är att den bara är svart, han tänker inte så mycket på det. Han plingade på, dörren öppnas rätt fort, han ser en svart arm. Förhörsledaren uppger att man får uppfattningen

att Peter vänder sig bort för det kommer en person. Peter säger nej, det gick en gammal tant. Peter tror hon var på väg upp, han vände sig inte bort.

Peter ombeds berätta mer om när dörren öppnas. Peter tror han ringer på, han ser bara en svart arm, inget ansikte, inget sägs. Peter uppger att det är en ganska bastant arm så han antar att det är en bastant kvinna eller en man. På fråga om när Peter säger svart arm, menas det om han tänker på kläder eller hudfärg. Peter svarar att det är kläder. Peter känner inte personen och de säger inget, Peter säger bara "jag ska lämna en påse", om han ens säger det. Peter bara tog det för givet och sträckte ut armen. Förhörsledaren tillfrågar Peter om det sätt han bär påsen och hur han ringer på klockan, att han bär med ett finger och använder knogen på ringklockan. Peter säger att det gör han jämt, ibland använder han armbågen och han har händerna full.

Förhörsledaren frågar kring misstanken gällande mord, vad tänker Peter kring det. Peter förstår inte alls. På fråga om Peter hört något om det, om någon pratar om det svara Peter inte någonting överhuvudtaget, Peter är så mycket för sig själv.

På fråga om Peter använder droger svarar han nej. På fråga om han använt säger Peter att det var för länge länge sedan, han gjorde behandling 7-8 år sedan.

Peter tillfrågas om vad han har för mobiltelefon. Peter säger att han har en Google pixel 7. Peter tillfrågas om han vill uppge kod. Peter förklarar att det är bara den ena som han har kod till och han tillfrågas om han vill uppge den. Peter tror han sagt den, han sa det när de tog den.

Förhörsledarens anteckning: Koden finns i PM "Kod mobiltelefon, Peter Åhlander"

Förhörsledaren uppger att polisen tog två mobiltelefoner från Peter, två stycken Google pixel vilket Peter bekräftar. Han tillfrågas om till vilken mobil som koden fungerar på och Peter minns inte riktigt, en av mobilerna som han har på sig när han grips. På fråga hur det kommer sig att Peter har två Google pixel telefoner på sig svarar Peter att "den hade Viking och det var den han ringde mig på". Peter ombeds förklara. Peter berättar att Viking ringde honom på den, den mobil som polisen inte har kod till. Peter säger "det är bara när det ringer som jag har svara då". Peter tillfrågas om han använder två telefoner och Peter svarar ja och en har Peter nästan nyss fått. På fråga om Peter fått en telefon av Viking svarar han "ja jag antar det". På fråga om Viking ringde på denna mobil ber Peter förhörsledaren vänta, han har tappat bort sig helt och hållet i frågorna.

Förhörsledaren uppger att denna har förstått att Peter har två Google Pixel telefoner på sig när han grips, Peter säger ja. Förhörsledaren fortsätter berätta att Peter säger att han har en och till denna får vi koden. Förhörsledaren fortsätter berätta att sedan så finns det en till och då avbryter Peter och säger att "på den ringer han". Förhörsledaren uppger att Peter sagt Viking. Peter förklarar att Viking ringde på ena mobilen. Förhörsledaren frågar om när Viking ringde om påsen så var det på en av dessa mobiler, Peter svarar ja. Förhörsledaren frågar varför Peter har två Google pixel telefoner, Peter svarar att en är gammal och en är ny. På fråga varför Peter har två mobiltelefoner, vanligast är kanske att man har en svarar Peter att han har ingenting att dölja.

På fråga vems svarta Samsung som låg i vardagsrummet är vet inte Peter vad det är för telefon. På fråga vems svarta Samsung som låg i vardagsrummet antar Peter att det är Johannas vanliga och jobbtelefon. På fråga vems svarta Samsung som ligger i en dataväska svarar Peter att det är nog Johannas jobbtelefon och den andra är nog hennes gamla. På fråga vem dator på skohyllan i hallen är svara Peter att det är Johannas jobbdator. På fråga vems

dator i låda i vardagsrummet är svarar Peter att det är en gammal jobbdator eller privata det vet inte Peter.

Peter tillfrågas om har gör anspråk Google pixeltelefonerna. Peter vill åtminstone ha tillbaka den nyaste. Den nyaste är den större. På fråga om mobiltelefonerna vid tömning kan visa något om detta ärende svarar Peter att det har han ingen aning om. Samtalet från Viking borde synas.

Peter tillfrågas om vilka sociala medier han använder. Peter använder instagram, snapchat och Tiktok. Peter heter Peter på Insta, Peter på Snap och på TikTok Peter Sundsvall eller Peter Sverige, han kommer inte ihåg.

Peter tillfrågas om han har något att tillägga, något som man glömt fråga om eller som kan vara viktigt för polisen att veta. Peter säger att han förnekar allt, han har inte transporterat, hade det legat vapen måste det ha vägt mer än några klädesplagg och skor.

Förhörsledaren frågar om när Peter lämnat påsen, meddelar Peter Viking efter det, har de någon kontakt efter. Peter svarar nej, ingenting. Peter har inte haft kontakt med Viking efter samtalet som var när han var hemma hos Johanna tills att han blir gripen. Peter tillfrågas om han och Viking skriver till varandra, via vilken app är det då. Peter svarar att han har ringt, Peter har inget nummer så till honom. Ofta har det varit skyddat. På fråga om de skriver via Instagram eller Messenger eller annat säger Peter nej.

Försvararen har inga frågor.

Förhöret avslutas

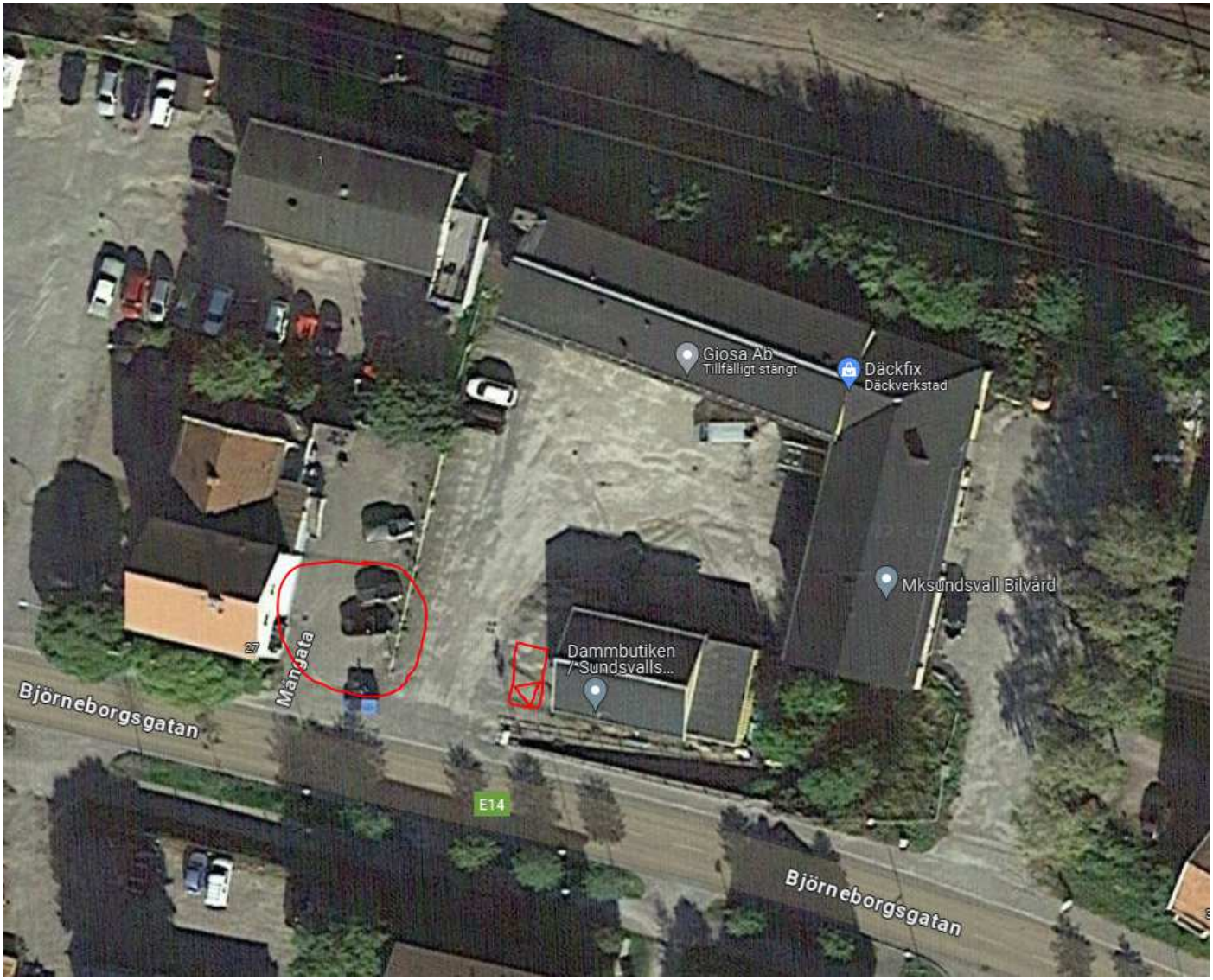
Giosa Ab
Tillfälligt stängt
Däckfix
Däckverkstad
Mksundsvall Bilvård
Dammbutiken
7*Sundsvalls...
Mangata
Björneborgsgatan
E14
Björneborgsgatan

Polisen

Förhör

Förhör 3

Signerat av

Signerat datum

Enhet	Diarienr
Region Nord, Utredning 2 PO Västernorrl	5000-K1520865-23

Hörd person	Personnummer
Ålander, Ulf Peter	19820519-7810

Den hörde är	ID Styrkt	Sätt	Ställning till misstänkt - målsägande - vittne
Misstänkt	Ja	Känd av PA Molly Bergquist	

Tolk	Språk

Anledning till förhör / Misstankar som misstänkt har underrättats om	Underrättad om misstanke
Mord, Förberedelse till, Gärningsman	2023-12-03
Grovt vapenbrott, Fullbordat, Gärningsman	2023-12-03

Ytterligare information om anledning till förhör

Peter är misstänkt för medhjälp till förberedelse till mord, genom att förvarat, transporterat, innehaft ett vapen avsett att användas vid ett utförande av ett mord på okänd målsägare, fram till den 3 december 2023 i Sundsvall.

Peter är misstänkt för grovt vapenbrott genom att olovligen hanterat en pistol som omfattas av vapenlagen. Brotten anses vara grovt och vapnet anses vara av särskild farlig beskaffenhet, samt har innehavts i en sådan miljö att det typiskt sett kan befaras komma till brottslig användning. Och det är även det fram till den 3 december 2023 i Sundsvall.

Underrättad om 12 § FUK	Underrättad om rätt till försvarare	Godtar den försvarare som rätten förordnar	Försvarare/ombud närvarande
Ja			Ja

Försvarare/ombud önskas
Erik Hansson

Förhörsledare	Förhörsdatum	Förhör påbörjat	Förhör avslutat
Molly Bergquist	2024-01-12	09:53	10:29

Förhörsplats	Typ av förhör	Förhörssätt
Häktet Saltvik	RB 23:6	Ljudbandsförhör

Förhörsvittne	Utskrivet av
	MB

Involverad personal	Funktion
Caroline Perming Öhman	Biträdande förhörsledare

Berättelse

F1: Förhörsledare Molly Bergquist
F2: Biträdande förhörsledare Caroline Perming Öhman
H: Hörd person Peter Ålander
A: Advokat Erik Hansson
?: Förhörsutskrivaren kan inte avgöra vem som pratar

F1: Eh, misstankeförhör, öh, med Peter Ålander, eh, i ärende K1520865-23. Eh, idag är det den 12 januari 2024. Förhörsledare Molly Bergquist och Caroline Perming Öhman, eh,

försvarare Erik Hansson, även med på plats. Klockan är nu 09.53. Ehm, och du har ju fått höra både rättigheter och vad du är misstänkt för. Men jag tänker att vi drar det lite snabbt igen.
H: Ja.
F1: Så vi är uppsjungna på det. Eh, och dina rättigheter, du behöver inte yttra dig eller medverka i utredningen.
H: Ja.
F1: Du har rätt och få veta vad som händer i utredningen i det mån det går, eh, och har rätt och få veta om dom här misstankarna ändras mot dig.
H: Mm.
F1: Eh, rätt till försvarare, vilket du har med dig idag. Kan bli ersättningsskyldig för det om du blir dömd.
H: Ja.
F1: Även rätt till tolk. Eh, och sen har vi även det som vi kallar för FUK 12 c, som gäller strafflindringen.
H: Mm.
F1: Och det är att om man medverkar så har man rätt, eller kan man få strafflindring...
H: Mhm.
F1: ... när, eh, domen döms sen. Och det är ingenting som vi från polisen påverkar.
H: Nej.
F1: Nej. Eh, och sen misstankarna. Eh, du är misstänkt för medhjälp till förberedelse till mord, genom att förvarat, transporterat, innehaft ett vapen avsett att användas vid ett utförande av ett mord på okänd målsägare, fram till den 3 december 2023 i Sundsvall. Och du är misstänkt för grovt vapenbrott genom att olovligen hanterat en pistol som omfattas av vapenlagen. Brotten anses vara grovt och vapnet anses vara av särskild farlig beskaffenhet, samt har innehavts i en sådan miljö att det typiskt sett kan befaras komma till brottslig användning. Och det är även det fram till den 3 december 2023 i Sundsvall.
A: Får jag göra en förklaring?
F1: Ja.
A: Det är alltså så att öh, du är inte häktad för förberedelse (ohörbart, pratar i munnen på varandra)
H: Nej, precis.
A: Men polisen har fortfarande kvar misstanken.
F1: Mm.
H: Jaha, okej.
A: (ohörbart)
F1: Mm, nej.
H: Ja (ohörbart)
F1: Nej men precis. (harklar sig*)* Eh, är det nånting som du har tänkt på gällande det här sen vi pratade senast?
H: Något som jag tänkt på, nej. Jag hoppas på att det blir nån upp... uppkörning bara.
F1: Mm. Okej. Nämen, eh, vi har ju pratat mycket liksom, eh, tidigare och som min kollega sa så kan det bli en del, eh, upprepningar. Men jag tänker att du ska få börja med och prata lite generellt om, om hur du försörjer dig (ohörbart).

H: Hur?
F1: Mm.
H: Jobbar.
F1: Berätta mer om det?
H: Uh, jobbar, på HL Display har jag jobbat.
F1: Mm.
H: (ohörbart) skiftgång.

F1: Mm.
H: Ja.
F1: Mm.
H: (ohörbart)
F1: Mm. Och hur ser din ekonomiska situation ut utifrån att du jobbar där?
H: Ja, men den har väl, alltså jag har väl lån som alla andra.
F1: Mm.
H: Men liksom inga privata skulder eller nåt sånt.
F1: Mm.
F1: Och vi har ju pratat tidigare om, eh, att du har barn.
H: Ja.
F1: Är det nånting som du har försörjningsplikt för?
H: Ja, en.
F1: En?
H: Ja.
F1: Mm. Yes.
H: Ja, underhåll då.

F1: Mm. Och du säger att du inte har några skulder privat.
H: Mm.
F1: Hur menar du när du säger det?
H: Jamen alltså till kompisar eller... inga privata lån utan det är bara bank.
F1: Mm.
H: Banklån.
F1: Mm.
H: Ja.
F1: (ohörbart) Har du några större tillgångar?
H: Nej, det har jag inte heller.
F1: Mm.
H: Stora lån.
F1: Mm. Just det. Och, eh, i vilken bank har du, eller har du flera banker?
H: Ja. Vad har jag, Resurs har jag, Resurs Bank har jag nånting i. Och sen är det...äh, jag komme... jag kommer inte ihåg, jag tror det är tre stycken som jag har.
F1: Just det. Och har du liksom bankkort till samtliga?
H: Nej.
F1: Nej.
H: Jag har inga bankkort, utan det är bara, det har bara varit alltså vanliga lån.
F1: Mm.
H: Som jag har haft på mitt konto.
F1: Mm.
F1: Och du säger att du inte har några, har du inget bankkort överhuvudtaget (ohörbart)
H: Jo.
F1: Mm.
H: (ohörbart)
F1: I vilken är det du har (ohörbart)
H: Nordea.
F1: Nordea, mm. Brukar du spela om pengar på nåt ställe?
H: Ja, det har hänt.
F1: Ja, berätta om det?
H: Nämen det är alltså ett vanligt, alltså kör nåt Black Jack eller nåt sånt där.
F1: (hostar)
F1: Black jack, om du kan precisera hur ofta?

H: Ja, inte vet jag, det beror väl på.
F1: Mm.
H: Alltså kan det vara, det är väl om man går ut, går ut och tar nån öl. Träffar nån kompis.
F1: Mm.
H: Kan man ju spela.
F1: Mm.
F1: Och nu, eh, kanske jag blottar min okunskap här, men spelar du då via internet eller är det på några speciella ställen man kan spela Black jack?
H: Nä, men det är väl det som är närmast. Alltså det är inte så många ställen som har det nu.
F1: Mm.
H: (ohörbart) varit på en av krogarna som är nära mig då.
F1: Och då är det på krogarna du spelar?
H: Ja.
F1: Mm.

H: Ja och även, det kan även vara alltså på nätet ibland, men det är ju väldigt, väldigt sällan.
F1: Mm. Och vilken sida är det du brukar spela på då?
H: Öh, LeoVegas tror jag. Ja, det finns ju en massa olika.
F1: Mm. Jamen precis. Har du vunnit några större summor när du spelar?
H: Nja, det har väl varit, jamen 7... allt från 2000 upp till 10 000.
F1: Och om du då kan uppskatta hur mycket du brukar spela för?
H: Ja, inte alls i närheten av det.
F1: Mm.
H: Utan det är nån tusenlapp här och var.
F1: Mm (ohörbart) Har du några, eh, virtuella plånböcker?
H: (ohörbart)
F1: Alltså bitcoins typ.
H: Nej, nej, ingenting.
F1: Att du använder bitcoins?
F1: Mm.
H: Ingenting.
F1: Just det. Mhm.
F2: Dom här vinsterna som du har fått när du har spelat, hur har det utbetalats?
H: Hur?
F2: Ja.
H: På kontot.
F2: Ja, så när du spelar på internet så är det, får du utbetalt...
H: Ja.

F2: ... via ett konto?
H: Ja.
F2: Och hur, när du är på krogen och spelar, hur funkar det då?
H: Ja, men det är väl, det beror ju på vart man spelar. Och så om du betalar med kort eller inte.
F2: Ja, just det. Så om du betalar med kort förstår jag, då blir det till kontot.
H: Ja då (ohörbart) ja.
F2: Och vad är det andra sättet då?
H: Jamen då får man ju kontanter då.
F2: Ja det var bara det.
F1: Just det. Ehm... vi pratade ju i förra förhöret gällande dina mobiltelefoner.
H: Jaha.
F1: Och du berättade att du hade två stycken mobiltelefoner.
H: Ja.
F1: Tänker att du ska få berätta igen om dom här två telefonerna, vad det är för telefoner till

och börja med?
H: Ja, en har jag ju, en är ju min privata. Och den andra fick jag ju.
F1: Mm.
H: Ja.
F1: Och vilken av dom är din privata, vad är det för mobil?
H: (ohörbart) den större av dom.
F1: Mm.
H: Ja.
F1: Vad är det för typ av telefon?

H: En Google.
F1: En Google?
H: Ja.
F1: Mm, och vad är det för färg på den större?
H: Vit.
F1: Vit. Just det. Och, eh, den andra fick du berättade du?
H: Ja.
F1: Mm. Vem var det du fick den av?
H: Nä, jag fick han hem i brevlådan.
F1: Mm.
H: Men...
F1: Mm.
H: ... ja.
F1: Jag tänker att du ska få berätta lite mer hur det gick till. Du säger att du fick hem den i brevlådan, men jag tänker hur kom, fick du veta att du skulle få den här telefonen?
H: (ohörbart) men alltså den, den kom hem och den, den var ju på så att... och sen har jag ju bara svarat när det har ringt.
F1: Mm. Okej. Brukar det komma telefoner som är påslagna i, postade till dig?
H: Nej, nej, nej, nej, det är första gången.
F1: Mm, okej.
H: Så det... nä, jag vet inte.
F1: Mm, jag tänker, eh, och du säger att du har bara svarat när det har ringt?
H: Ja.
F1: Mm. Vem är det som har ringt?

H: Vem? (ohörbart) alltså (ohörbart) svårt och avgöra vem som ringer, men...
F1: Mm.
H: Antar väl att det är samma människa antar jag.
F1: Mm. Och vad handlade det om när den personen ringde?
H: Vad?
F1: Mm.
H: Nämen bara alltså hämta, som nu, hämta påsen.
F1: Mm.
H: Ja.
F1: Okej. Och när fick du den här telefonen då?
H: Ja, det är ju svårt och säga. Men alltså jag har inte, jag hade inte haft den länge.
F1: Mm.
H: Det är ju bara nån dag.
F1: Okej.
H: Ja.
F1: Och hur ofta ringde det på den här telefonen under dom där dagarna?
H: En gång.
F1: En gång?

H: Jo.
F1: Mm. Men fick du veta innan att du skulle få en telefon hemskickad till dig?
H: Va, nej, det, det, jag kommer inte ihåg...
F1: Mm.
H: ... alls.

F1: Mm.
H: Men... jag svarade ju i han så...
F1: Mm.
H: Ja.
F1: Och jag tänker liksom, du får en telefon hemskickad till dig. Kommer det som blixt från klarblå himmel, oj, här kommer det en telefon, eller var du ändå beredd på att du skulle få en telefon, att det var en överenskommelse?
H: Nä, alltså inte så heller. Men, jag, jag antog väl att är det nån som skickar en telefon, då får man väl svara då.
F1: Mm. Hur menar du då?
H: Jamen alltså om det kommer hem en telefon, och jag öppnar och det ligger en telefon där...
F1: Mm.
H: ... det är klart jag tittar vad det är för nåt.
F1: Mm.
H: Ja.
F1: Var... när den kommer hem till dig, via posten som du säger...
H: Mm.
F1: ... var den adresserad till dig?
H: Ja, det tror jag. Jag kommer faktiskt inte ihåg.
F1: Mm.
H: Men han låg ju i min låda, så...
F1: Mm.
H: Jag vet inte, jag kommer inte ihåg.
F1: Mm.
H: Det kanske inte stod nåt namn på han heller.
F1: Mm. Kommer du ihåg om den (harklar sig) liksom var skickad och att det var ett frimärke på den, eller är det nån som har varit och lagt den i din brevlåda?
H: Ja, det var nog inget frimärke tror jag.
F1: Mm.
H: Och sånt här, jamen vadderat kuvert.
F1: Just det. Öh, du nämnde även nånting om att den här telefonen ska vara från en Viking.
H: Mm.
F1: Mm, berätta om det?
H: Ja, vad kan jag berätta, nej, jag antar att det är han som har skickat han.
F1: Mm.
H: Mm.
F1: Du säger att du antar?
H: Ja.
F1: Mm.
H: Ja, jag har inte sett nån som har lagt han där, så jag vet inte.
F1: Nej. Men var det Viking som ringde?
H: Ja.
F1: Mm. Sa han varför han skickade den där telefonen till dig?
H: varför? Nämen, så att, så att han skulle få tag på mig.
F1: Mm.
H: Ja.

F1: Varför ringde han inte på din privata telefon?
H: Varför? Ja, frå... det, jag har inte en aning.
F1: Nej. Frågade du honom om det?
H: Nej, vad, vad ska jag säga?
F1: Mm.
H: Vill han ge mig en telefon, ja, absolut.
F1: Mm. Just det. Och du säger att den skickades till din brevlåda, är det då på din hemadress, Storgatan?
H: Ja.
F1: Just det. Och (harklar sig) den här telefonen då, eh, när du öpp... alltså öppnade paketet och såg den, hur gjorde du för att låsa upp telefonen eller att öppna den?
H: Jag öppnade den aldrig.
F1: Okej. Öh, och du säger att du öppnade den aldrig, var det nån kod till den?
H: Nej.
F1: Nej.
H: Har aldrig fått nån kod.
F1: Okej.
H: Nej.
F1: Men ve... du har inte fått nån kod? Men jag tänker så att vi gör skillnad på om du ha... att den har kod och att du inte har kommit in i den, eller har du valt att inte öppna den?
H: Nä, det, alltså jag har bara svarat när det har ringt.
F1: Mm.
H: Sen, det, jag har inte gjort nånting mer.
F1: Mm. Okej, men jag tänker fortfarande, jag, jag, förstår inte riktigt med koden där. Var det en kod på telefonen, eller var det inte en kod på telefonen?
H: Ja, det går ju inte och komma in på han så de, man måste väl ha nån kod för och gå in.
F1: Okej. Och vet du om det är kod eller om det är, det kan ju vara fingeravtryck eller ansikte?
H: Nej, det har jag inte en aning om.
F1: Mm. Men du vet att du inte kommer in i telefonen?

H: Ja, det gör... har aldrig kommit in i han.
F1: Mm. Just det. Ehm... och du säger att du inte har koden till telefonen?
H: Ja.
F1: Stämmer det?
H: Jupp.
F1: Just det. Eh... jag tänker gällande... eh, Viking då.
H: Mhm.
F1: Att vi ska försöka förtydliga lite där kring eran relation. Hur länge har du känt Viking?
H: Ja... känner och känner, det är väl inte nå... väl ingen man umgås med så eller.
F1: Nej.
H: Jag har nog bara vetat vem han har varit (ohörbart)
F1: Mm. Hur länge har du vetat vem han har varit?
H: Jamen, ja, inte vet jag eller. Det, man har väl hört talas om han. Gammalt tillbaka.
F1: Mm. Mm.
H: Och sen nu då fick man ju kontakt, och då gick det ju så här, så det är väl en anledning att man (småskrattar) är väl bara tur att man inte har haft nånting och gjort...
F1: Mm.
H: ... med han tidigare.
F1: Mm. Just det. Tänker att, hur... eh, du säger att du har liksom vetat vem han är tidigare.
H: Ja, alltså bara hört namnet...
F1: Ja.
H: ... så.

F1: Och hur gick det från att du, att Viking är ett namn som du bara har hört, till att han skickar en mobiltelefon till dig?

H: (ohörbart) jag har inte aning alltså, det, det har gått så fort det här, så det, ja... jag har faktiskt inte en aning. Ja, han glider in på ett bananskal här mitt i allting.
F1: Okej.
H: Så...
F1: Och du kom, du säger att du glider in på ett bananska... skal, hur har du kunnat gjort det?
H: Jag vet inte. Alltså helt, det... nämen det är dagarna går ut på och fundera här, hur fan man hamnade här.
F1: Mm.
F2: Har du skulder till Viking?
H: Nej.
F1: Och jag tänker vem är det som har, hur har du vetat att han, eh... eller att han heter eller kallas för Viking?
H: Hur?
F1: Mm.
H: Ja, i telefon.
F1: Beskriv det så jag förstår, jag (ohörbart, pratar i munnen på varandra)
H: Nämen alltså (ohörbart) om jag har svarat.
F1: Mm.
H: Ja.
F1: Vad säger han då?
H: Vad han säger?
F1: Mm.
H: Ja, att det var Viking.
F1: Mm, okej.
H: Ja.
F1: Och är det så, eh, du säger att du vet, vetat namnet sen länge tillbaka, är det det namnet som du har vetat...
H: Nämen alltså...
F1: ... att den här personen heter?
H: ... jag känner ju igen det för jag har hört det förr.
F1: Mm.
H: Ja.
F1: Juste det. Öh, och... jag tänker, eh, om du har pratat, eller om, om, om Viking benämns andra sammanhang, kallas han Viking av andra då också?
H: Det ve... det vet jag inte.
F1: Mm.
H: Jag har inte en aning.
F1: Just det. Och... du berättar ju att, eh, du har vetat om, eh, vem han är sen länge tillbaka. Men när träffades ni, liksom innan det här, senast?
H: Ah, jag tror jag stötte på han i somras nån gång.
F1: Mm.
H: Ja, han bara fram (ohörbart) kanske. Han bara, alltså hejade på gatan typ.
F1: Mm.
H: Ja.
F1: Okej. Och inte pratade nåt mer än så?
H: Nej.
F1: Mm. Har ni träffats nånting mer, jag tänker du säger att ni hejade på gatan, har ni träffats nånting innan han skickar telefonen till dig?
H: Nej, det tror jag inte. Inte som jag... inte vad jag kommer ihåg eller.

F1: Mhm. Hur vet han vem du är?
H: Hur? Ja, bra fråga.
F1: Mm.
H: Jag har inte en aning.
F1: Har ni några gemensamma vänner?
H: Nej, det tror jag inte.
F1: Nej.
H: Det tror jag inte.
F1: Har... eh... har Johanna träffat honom nån gång?
H: Nej, det vet jag inte.
F1: (ohörbart) när du har varit med?
H: Nej, det tror jag inte.
F1: Mm. Har hon nämnt Viking nån gång?
H: Nej.
F1: Har du pratat med henne om Viking?
H: Nej, det tror jag inte.
F1: Mm. Har du varit hemma hos Viking?
H: Nej.
F1: Har han varit hemma hos dig?
H: Nej, det ska han inte heller ha varit.
F1: Mm. Ehm... då, eh... har du fått höra att Vi... vet du att Viking är ett smeknamn?
H: Nej, det, jag antar att han har antingen hetat det i efternamn eller...
F1: Mm, mm. Du har aldrig hört nåt annat namn på den personen?
H: Nej.
F1: Mm. Kan du beskriva hur han ser ut?
H: Ja, han har haft, han har (ohörbart) halvlångt hår. Skägg. Det är väl det.
F1: Längd?
H: Oj! Inte en aning.
F1: Mm.
H: Faktiskt.
F1: Hårfärg?
H: Ja, bra fråga... (ohörbart) vad kan det vara, mellanmörkt, alltså halvmörkt.
F1: Mm. Kroppsbyggnad?
H: Ehm, skulle säga normal om jag kommer ihåg.
F1: Mm. Och när du säger halvlångt hår, hur, hur...
H: Jamen (ohörbart, pratar i munnen på varandra)
F1: ... vad är längden på det?
H: Jamen, s... svårt och säga.
F1: Jag tänker, är det ner över öronen eller är det som Erik har, en kortare frisyr?
H: Nej, men (ohörbart)
F1: Vad, vad, hur tänker du dig?
H: Ja, men halvlångt. Typ, uh... hit nånstans.
F1: Mm. Och då pekar du till ovanför örat?
H: Ja, ungefär.
F1: Mm.
H: Nånstans där. Som jag kommer ihåg i alla fall.
F1: Mm. (suckar) Vad... när du pratar med Viking i telefonen där, du säger att du antar att det är han som har ringt.
H: Mm.
F1: Vad kallar den personen dig?
H: Vad?
F1: Mm.

H: Ingenting.
F1: Jag tänker benämner den dig vid ditt namn när ni pratar?
H: Ja, ja.
F1: Mm. Eller har du nåt smeknamn som du kallas?
H: Har inga smeknamn.
F1: Nej.
F2: Eh, mobilen...
H: Mhm.
F2: Hade du några tankar på och lämna in den till polisen kanske (ohörbart) det kom en telefon som inte är din i din brevlåda?
H: Nämen (ohörbart) jag tänkte aldrig på (ohörbart) utan (ohörbart) jag lät den ligga och sen då ringde det. Och sen, ja.
F1: Mm.
F2: Och vi, vi sapaket, alltså kom den som naken eller kom den i ett paket?
H: Ja, i ett paket.
F2: I ett paket?
H: Ja.
F2: Mm. Och stod det nånting på paketet?
H: Jag kommer inte ihåg, jag, jag har för mig att det var ett sånt här brunt vadderat kuvert.
F2: Yes.
H: Ja.
F2: Ehm... och du har ju berättat om Viking, om att du känner till honom, men när liksom i tid är det första gången du träffar eller...
H: (pustar)
F2: ... hör talas om honom, alltså vi pratar år?
H: Öh... ja... det är ju svårt och säga. Alltså jag har ju hört namnet, men det är, det är ju några år sen. Alltså det är ju... vad är det, det, det är ju jättesvårt.
F2: Ja, men är det några år vi pratar om, så att det är inga, det liksom ingen barndoms...
H: Nej, ingen barndoms...
F2: Nej.
H: ... minne, nej nej.
F2: Men typ hur många år?
H: Jamen inte vet jag. Vad kan det vara? Nä, jag, jag har faktiskt inge... ingen aning.
F2: Några år?
H: Ja.
F2: Ja. Och jag tänker om man har ett missbruk...
H: Mm.
F2: ... och man... du kände ju till Viking i såna kretsar pratade du om i förra förhöret...
H: Mm, ja.
F2: ... jag tänker vi... tror du att han kan vilja be dig om tjänster för och kunna liksom underhålla ett missbruk? Om du har ett missbruk (ohörbart)
H: Ja, men det har ju inte.
F2: Nej.
H: (skrattar)
F2: Men är du i behov av pengar, även fast du inte hade skulder?
H: Nej, nej.
F2: Du, din ekonomi går runt?
H: Nja, alltså det har väl varit tufft nu när man har varit utan jobb, men nu, eller ja, nu jobbar jag ju inte.
F: Nej. När blev du utan jobb?
H: Nja, när jag åkte in.
F2: Ja, det var då?

H: Ja.
F2: Du hade...?
H: Ja, jag har jo... jobbat hela sommaren.
F2: Men var det tufft ekonomiskt även fast du hade jobbet?
H: Ja, alltså jag fick det ju och gå runt, så..
F2: Ja.
H: Men det var ju liksom, det var ju på håret, men jag klarade mig.
F2: Ja. För det jag tänker är så här, är det här ett sätt att tjäna pengar, en extra slant, genom och göra tjänster åt den här Viking?
H: Nej. Har inte fått en krona...
F2: Nej.
H: ... överhuvudtaget.
F2: Nej, men du kanske skulle då, innan du hamnade här, tänker jag?
H: Nej, varför då?
F2: Nej, nej, men jag bara undrade.
H: Det har aldrig varit tal om nå... om nånting.
F: Nej.
F1: Eh...
F2: Och, bara en sak till.
F1: Jamen absolut, kör på.
F2: Har du pratat med nån om den här telefonen som du får i det här paketet? Har du nämnt det till nån?
H: Nej, nej, utan alltså jag har, jag har bara haft den.
F2: Mm (ohörbart)
F1: Mm. Yes. Jamen, eh, du säger att du får den här telefonen och att den ringer och, eh, då säger du som den här gången, då tänker jag med den här påsen, eh...
H: Ja.
F1: Har jag förstått dig rätt då, att det är det, eh....
H: Ja.
F1: ... dom ringer om?
H: Ja.
F1: Eller den här personen ringer om?
H: Yes.
F1: Har det ringt tidigare?
H: Mmm... ja, en gång kanske.
F1: Mm, vad gällde det?
H: Nej, det var alltså, då var det ingenting. Det var väl bara och se, alltså...
F1: Mm.
H: ... morsa typ.
F1: Mm. Berätta om det här samtalet då, som du får gällande den här påsen?
H: Ja, vad ska jag säga?
F1: Berätta vad som sägs?
H: Ja, vad som sägs? Om jag kunde (ohörbart) lämna en påse.
F1: Mm.
H: Ja. För den där som skulle hämta han, hade, kunde inte hämta den.
F1: Mm.
H: Ja.
F1: Mm.
H: Och då, skulle ändå iväg och käka mat.
F1: Mm.
H: Så då åkte jag dit, hämtade påsen, åkte och lämnade han däruppe. Och sen då vart det ju kaos.

F1: Mm.
H: Ja.
F1: Och vart var du nånstans när du fick det här samtalet?
H: Vart?
F1: Ja.
H: Jamen, uh, uh, där borta (ohörbart) dom hämtade mig.
F1: Och vart...
H: På Skönsmon.
F1: Mm.
H: Ja.
F1: Hos Johanna?
H: Mm.
F1: Mm. Du säger att du får en, en telefon skickad till dig och att det har ringt en gång innan, men att den bara har legat hemma.
H: Ja.
F1: Hur kommer det sig att du hade med dig den telefonen i så fall?
H: Jamen att den bara har legat hemma...
F1: Mm.
H: ... han låg hemma då...
F1: Mm.
H: ... och sen då skulle vi dit.
F1: Mm.
H: Och han låg i jackan...
F1: Mm.
H: ... då åkte han med.
F1: Okej.
H: Ja.
F1: Mm. Yes. Och hur lång tid tog det då från att den här telef... öh, att, eh, den här personen hörde av sig om påsen tills att du åkte och hämtade påsen, hur lång tid var det däremellan, om du kan uppskatta?
H: Ja, inte vet jag. En kvart, tjugo minuter kanske.
F1: Mm.
H: Ja.
F1: Okej. Tittade du vad som fanns i påsen?
H: Nej.
F1: För du berättar ju att du, eh, i förra förhöret, att, eh, du går ut och hämtar den där, på den där platsen på Björneborgsgatan.
H: Ja, den var ju, han var väl så där öppen kanske, tittar ner...
F1: Mm.
H: ... i påsen, det ligger kläder. Vi åker upp...
F1: Mm.
H: ... lämnar påsen.
F1: Mm.
H: Ja.
F1: Okej, och då såg du att det var kläder i den?
H: Ja.
F1: Mm.
H: Det sa jag ju.
F1: Mm. Eh... för jag tänker, du hade den, du berättar sen att du tar in den i bilen och ställer den i framsätet, mellan dina ben.
H: Ja (ohörbart, pratar i munnen på varandra)
F1: Och det pratade du om i förra förhöret.

H: Ja.
F1: Mm. Tittade du nånting i påsen då?
H: Nej.
F1: Fick du nån anledning, eller nån, nån förklaring till varför påsen skulle hämtas just på den där platsen?
H: Nej. Utan han bara frågade ju, han sa att (ohörbart) det var nån som inte hade tid.
F1: Mm.
H: (ohörbart) skulle ändå iväg och käka, så då, ja.
F1: Mm. Okej.
F1: Ser du om det är några personer på platsen...
H: Nej.
F1: ... när du hämtar den?
H: Nej.
F1: Det är ingen som lämnar över den till dig?
H: Nej.
F1: Nej. Mm.
F2: Jag tänker bara, jag är lite nyfiken på det här första samtalet då. Om du kan beskriva det? Det är ett samtal innan påsen-samtalet förstod jag det som.
H: Ja, heh, men det var ju bara och morsa, säga hej liksom.
F2: Mm.
H: (ohörbart) det var inget mer med det.
F2: Mm. Så sa ni bara hej?
H: Ja, typ.
F2: Ja. Hur länge varade samtalet?
H: Ja, inte vet jag, en minut kanske.
F2: Mm, mhm. Förstod du att det var Viking då?
H: Va, näe, inte, inte riktigt. Men efter lite, lite småprat så då, då gick det väl upp.
F2: Så efter en stund förstod du att det var Viking?
H: Ja, jag antog det.
F2: Vad småpratade ni om?
H: Ja men bara vanligt, vi morsade. Samma som om du träffar han på gatan.
F2: Mm.
H: Ja.
F2: Men om du bara beskriver för oss.
H: Ja, vad säger man då? Man säger hej, frågar hur läget är, vem det är liksom.
F2: Ja.
F1: Mm. Ja. Och då Viking i det samtalet, eh, var det dig som Viking sökte i samtalet?
H: Ja (ohörbart) alltså jag kommer inte ihåg riktigt, men alltså jag antar väl det eftersom telefon var hos mig.
F1: Mm, mm. Förstod du att telefonen var liksom ämnad att skickas till dig (ohörbart, pratar i munnen på varandra)
H: Nej, det, nej, det, det gjorde jag ju inte. Inte riktigt. Utan, ja...
F1: Mm.
H: ... den kom ju till mig och jag svarade så...
F2: Mm. Sa, sa Viking varför du hade fått telefonen?
H: Nej.
F1: Frågade du om det?
H: Va, nej. Det hanns inte med överhuvudtaget, utan det var väl att han ville få tag på mig.
F2: Varför ville han det?
H: Ja, inte vet jag. Jag har inte en aning.
F2: Jag tänker om en, en ytlig bekant till mig lämnar en telefon...
H: Jo, det är ju...

F2: ... alltså vi hade ju handlat lite o.... handlat (ohörbart, pratar i munnen på varandra)
H: Jo, men det är ju, det är ju lite, höhö, alltså det är det jag säger, det är som en soppa allting.
F2: Mm. Men förklara för oss så vi förstår.
H: Inte vet jag, han ville få tag på mig och han brukar väl vara... alltså... inte vet jag heller, men det står väl ganska klart varför han inte ville ha nån vanlig telefon antar jag.
F2: Varför inte då?
H: Nämen alltså... ja, om han är (ohörbart) inblandad på det här. Då är det ju... man ska inte vara så godtrogen bara. (skrattar)
F2: Nej.
H: Nehej.
F2: Nej, men jag försöker bara förstå varför, varför du handlade i situationen såsom du gjorde...
H: Det vet (ohörbart, pratar i munnen på varandra)
F2: ... (ohörbart) handlade om (ohörbart)
H: Jag vet inte.

F2: Nej.
H: Helt ärligt. Utan det är ju... bara kaos.
F1: Mm. För du säger ju att du har ju vetat om hans namn, vem det är, tidigare i, eh, narkotikasammanhang, är min uppfattning.
H: Nja... jag vet väl inte om han har hållit på med nåt sånt (ohörbart)
F1: Mm. För det var min uppfattning att du berättade att du var ju, att du hade brukat narkotika tidigare, och att du har...
H: Jaha, det (ohörbart)
F1: ... hört talas om honom i dom sammanhangen? Eller du får sä... rätta mig om jag har förstått det fel i så fall.
H: Ja (ohörbart)
F1: Mm. För jag tänker att du har den uppfattningen, eh...
H: (ohörbart, pratar i munnen på varandra)
F1: ... och sen så ringer han dig, eh, ni småpratar...
H: Ja.
F1: ... och du antar att det är han, säger du. Och sen, eh... öh, säger du nu att du antar att, att du får den här telefonen...
H: Ja.
F1: ... i det syftet. Men du preciserar inte liksom syftet av att han gav dig den telefonen.
H: Nej, för det vet jag ju inte.
F1: Nej...
H: (ohörbart)
F1: ... men du antar nånting?
H: Ja, för det, jag antar väl han, för han ville få tag på mig.
F1: Mm. Och varför ville han få tag på dig?
H: Jamen hu... hur ska jag veta det?
F1: Mm.
H: Ingen aning.
F1: Eh, vi har, eh, lite Signal alias som vi undrar om du känner igen.
H: Signal alias?
F1: Alias som används på appen Signal.
H: Jaha.
F1: Användarnamn eller det är ju, alias kan man väl, eh, byta, eh, och det är det som man liksom, som ett användarnamn eller vad man ska säga.
H: Ja.
F1: Eh, känner du igen, eh, nån som heter Farsan?

H: Farsan?
F1: Mm.
H: Nej.
F1: Eh, Farsan9?
H: (skrattar) Nej.
F1: Eh, och sen har vi nästa, som är Farsan9x19?
H: Har inte en aning.
F1: Nästa är ett alias som heter Wojownik, w, o, j, o, v, eller o, w, n, i, k?
H: Ingen aning.
F1: Mr. Muscle?
H: Vet inte.
F1: Fabror snow?
H: Nä.
F1: Och sen...
H: Jag använder inte Signal.
F1: Nej. Sista är "förstpåplats", i ett ord.
H: Förstpåplats?
F1: I ett ord.
H: Jaha, nej.
F1: Mm. Okej, du säger du använder inte Signal?
H: Nej.
F1: Nej.
H: Det gör jag inte.
F1: Ehm, sen har vi lite fler, eh, namn vi ska fråga dig om. Eh, och eh till och börja med nånting du känner igen.
H: Mm.
F1: Leo Dahlberg?
H: Leo Dahlberg?
F1: Mm.
H: Nej.
F1: Ingenting du känner igen?
H: Nej.
F1: Nej. Frida Rimnell.
H: Ingen aning.
F1: Anton Granat?
H: Eh hans namn har jag stött på i utredningen.
F1: Vad sa du?
H: På... utredningen med Johanna.
F1: Du känner igen det namnet från utredningen?
H: Ja.
F1: Eh, Abdimalik Ahmed?
H: Han var också med på utredningen.
F1: Men det är ingen du känner utanför utredningen?
H: Nej, nej, nej, nej, nej.
F1: Samma med Anton?
H: Nä, det är inga jag känner.
F1: Mm. Jon [redacted]?
H: Ingen aning.
F1: Hamse [redacted]?
H: Bamse?
F1: Hamse med h.
H: Jaha, nej.

F1: Darya [redacted]?
H: Nej.
F1: Adam [redacted].
H: Har inte en aning.
F1: Mm.
H: Ingen aning alls.
F1: Mm. Och till sist, Tim Lantzidis?
H: Tim Lantz... ja, han är ju också med.
F1: Mm.
H: På utredningen.
F1: Mm.
H: Ja.
F1: Och vi tänker ju att Tim Lantzidis är Viking.
H: Mhm.
F1: Vad tänker du när jag säger det?
H: Nej, jag vet inte.
F1: Mm.
H: Jag har inte sett han (ohörbart)
F1: Mm. Är Tim Lantzidis nånting du känn... ett namn du känner igen som inte har med utredningen, alltså innan dess?
H: Nja, han har väl, tror han har haft nån tjej som har jobbat på Brödernas tror jag.
F1: (ohörbart)
H: Ja.
F1: Och hur vet du att det är hans tjej, eller liksom hur gör du den kopplingen?
H: Jamen syrran jobbar där.
F1: Mhm.
H: Så hon känner ju alla anställda.
F1: Mhm, okej.
H: Mm.
F1: Och då har hon berättat om att den här tjejen är tillsammans med Tim Lantzidis?
H: Ja, dom är inte i lag nu, det var (ohörbart) det var länge sen.
F1: Mm. Och i vilket sammanhang, eh, liksom tog den diskussionen upp?
H: Nämen det var väl, eh, uh, jag kommer inte ihåg om det hade varit nåt tjafs mellan dom, eller nåt sånt där.
F1: Mm.
H: Ja. (ohörbart)
F1: Mm. Och vad hette den tjejen han hade...
H: Oj...
F1: ... var tillsammans med?
H: ... det vet jag inte. Nån liten blond. Ja, jag, jag har inte en aning.
F2: (ohörbart) Har du träffat tjejen?
H: Nej, inte vad jag vet.
F1: Men du vet att hon är liten och blond?
H: Ja, jo, men (ohörbart) det finns väl bara nån som jobbar där som är liten.
F2: Ja, okej.
H: Ja.
F1: Men vet du att den som jobbar där som är liten och blond har varit tillsammans med Tim Lantzidis?
H: Nej, jag vet inte om hon jobbar där nu.
F1: Nämen jag tänker den personen vi pratade om, när hon jobbade där?
H: Ja, det tror jag.
F1: Tror?

H: Ja (ohörbart) jag har väl ingen koll på deras förhållanden.
F1: Nej, men jag tänker du säger ju (ohörbart) lite otydligt (ohörbart) det jag tänker, du säger att han, att det var en liten blond tjej...
H: Ja.
F1: ... men du har inte träffat henne?
H: Nej, men syrran jobbar ju där säger jag.
F1: Mm. Har hon beskrivit att hon ser ut så?
H: Nej men ja, ungefär. Ja (ohörbart) man har väl fått uteslutit om man har varit där och käkat. (ohörbart) antagit att det kan vara hon, men det är ju tre-fyra stycken som jobbar där som är blond.
F1: Mhm.
H: (ohörbart)
F1: Mm. Så du kan ha sett henne alltså?
H: Ja (skrattar)
F1: Mm.
H: (ohörbart)
F1: Yes.
F2: Men vad, hur, vad tänker du då när vi säger att vi tror att Viking är Tim Lantzidis?
H: Ja, hur ska jag veta det? Jag, jag känner han vid Viking.
F2: Mm.
H: Alltså det, det, det är ett av namnen som jag... alltså det är enda namnet, jag vet inte om han heter Tim och jag vet inte om dom ser ut likadant. Jag har inte en aning.
F2: Jag har fått uppfattningen av att du är rädd för Viking, stämmer det?
H: Stämmer det (ohörbart) dom är kapabel till och, och, öh, om man är kapabel till och dra igång nåt sånt här, då, då vill man väl inte kanske... möta han i en mörk gränd eller.
F2: Och det är på grund av det här som du känner rädsla i såna fall?
H: Ja, ja, ja.
F1: Jag tänker, är det nånting från...
H: Nej.
F1: ... från förr?
H: Nej.
F1: Mm. (ohörbart) Eh, och, öh, det kanske är tydligt, men jag ställer frågan ändå, inställning till brottsmisstankarna? Vi brukar prata om erkänner, förnekar. Om du erkänner eller förnekar medhjälp till förberedelse till mord eller vapenbrottet?
H: Ja, det förnekar jag.
F1: Mm. Båda två?
H: Jo.
F1: Frågor från Erik?
H: Nej.
F1: Inga frågor. Eh, då avslutar vi det här förhöret, klockan är nu 10.29.

Förhöret genomlyssnat att F1 2024-03-26. Mindre korrigeringar gjorda.

Polisen

Förhör

Förhör 4

Signerat av

Signerat datum

Enhet	Diarienr
Region Nord, Utredning 2 PO Västernorrl	5000-K1520865-23

Hörd person	Personnummer
Ålander, Ulf Peter	19820519-7810

Den hörde är	ID Styrkt	Ställning till misstänkt - målsägande - vittne
Misstänkt	Nej	

Tolk	Språk

Anledning till förhör / Misstankar som misstänkt har underrättats om	Underrättad om misstanke
Mord, Förberedelse till, Gärningsman	2023-12-03
Anledning till förhör / Misstankar som misstänkt har underrättats om	Underrättad om misstanke
Grovt vapenbrott, Fullbordat, Gärningsman	2023-12-03

Ytterligare information om anledning till förhör

.Peter är misstänkt för medhjälp till förberedelse till mord, genom att förvarat, transporterat, innehaft ett vapen avsett att användas vid ett utförande av ett mord på okänd målsägare, fram till den 3 december 2023 i Sundsvall.

Peter är misstänkt för grovt vapenbrott genom att olovligen hanterat en pistol som omfattas av vapenlagen. Brotten anses vara grovt och vapnet anses vara av särskild farlig beskaffenhet, samt har innehavts i en sådan miljö att det typiskt sett kan befaras komma till brottslig användning. Och det är även det fram till den 3 december 2023 i Sundsvall.

Underrättad om 12 § FUK	Underrättad om rätt till försvarare	Godtar den försvarare som rätten förordnar	Försvarare/ombud närvarande
Ja			Ja

Försvarare/ombud önskas

Förhörsledare	Förhörsdatum	Förhör påbörjat	Förhör avslutat
Caroline Perming Öhman	2024-02-28	10:17	10:57

Förhörsplats	Typ av förhör	Förhörssätt
Saltvik	RB 23:6	Konceptförhör

Förhörsvittne	Utskrivet av

Berättelse

Närvarande vid förhöret
Förhörsledare Caroline Perming Öhman och Molly Bergquist
Försvarare Erik Hansson

Peter Ålander informeras om sina rättigheter enligt FUK12 och FUK12C.
Peter Ålander förstår sina rättigheter.

Peter Ålander delges misstanke enligt ovan.
Peter Ålander förstår misstanken.

Nedan följer en sammanfattning av förhöret. Förhöret i sin helhet finns i FILIP.

Förhörsledarna benämns som FL. *FLs anteckningar skrivs i kursiv stil.*

På fråga om Peter har något han vill tillägga sedan förra förhöret säger Peter nej, han har sagt allt.

Uppföljningsfrågor

Mobilen
Peter ombeds precisera i tid när han får mobilen av Viking i förhållande till den dagen han greps. Peter svarar att det inte var länge, rätt tätt inpå, en vecka två, Peter vet inte, en vecka max, Peter vet inte, all tid försvinner.

På fråga om Peter behövt ladda mobilen svarar Peter nej, det tror han inte. På fråga om det följde med en laddare svarar Peter nej, han har en universal, samma märke på sin egen. Peter har inte laddat den vad han vet.

På fråga när första samtalet kommer svarar Peter ja, bra fråga, han vet inte, Peter säger att han svarat på det en gång. FL uppger att samma frågor kan komma igen. Peter säger att FL har svaret redan. På fråga om Peter kommer ihåg nu svarar Peter nej, han har försökt att förtränga allt, han är så trött på det här. FL frågar om Peter hänvisar till förra förhöret och Peter svarar ja. FL frågar om det går att komma ihåg om det var samma dag som han fick telefonen eller om gick det flera dagar 4-5, om Peter kan gissa. Peter säger någonstans däremellan, han vet inte.

FL uppger att när man grep Peter så stod han med en telefon i handen. Peter ombeds berätta om det. Peter säger att han låg och sov när de kom, så han hade grejerna bredvid så när han klev upp och gnuggade ögonen så hade han den i handen. Polisen springer fram och tar telefon, Peter har en telefon i handen och en i fickan. På fråga vad Peter gör med telefonerna svarar Peter ingenting, han är nyvaken, vad ska han göra. På fråga om Peter brukar ta med sig telefonerna när han kliver upp svarar Peter nej, han var nog inte ens vaken på vad han hade i handen, han kan ha somnat med dem på magen men förmodligen har de legat bredvid. På fråga, eftersom Peter står med mobilen i handen, om Peter hade haft kontakt med Viking när polisen kom svarar Peter nej. På fråga om det är därför Peter står med telefonen, Peter säger nej, han vet inte varför han höll i den, Peter låg och sov. På fråga om Peter höll i telefonen för att han ville stänga av den svarar Peter nej.

Relation till Viking
Peter ombeds berätta om sin relation till Viking under 2023. Peter säger ingen alls. Peter ombeds berätta om deras kontakt under 2023. Peter säger att de bara har morsat, hejat en gång. På fråga när det var säger Peter i somras och det har han redan svarat på, det är bara att gå till förra förhöret. FL ber Peter beskriva den gången i somras, Peter säger att allt står redan, de stannade och morsade. På fråga vart de var svarar Peter i stan någonstans. På fråga i vilket sammanhang säger Peter ute på gatan. På fråga om Peter och Viking haft kontakt på annat sätt, ringt, chattar, telefon, svarar Peter nej, inget sånt.

På fråga hur det kommer sig att Viking ger Peter en telefon svarar Peter bra fråga, Peter har frågat sig själv samma sak, han kommer inte fram till varför, det är blankt. Peter säger att det känns som att han halkat in på ett bananskal mitt i nått. På fråga hur det kommer sig att Peter bara tar emot telefonen utan att ifrågasätta eller fundera. Peter säger att det har han svarat på, FL ber Peter berätta igen så FL förstår. Peter säger igen att han sa det i förra förhöret. Peter kommer säga samma sak. På fråga om Peter kan berätta igen så hänvisar Peter till förra förhöret.

På fråga om Peter skulle få något för att han tog emot den här telefonen eller utför den här tjänsten, Peter svarar nej. På fråga om Peter känner sig hotad säger Peter nej, det får man se när han kommer ut på fri mark. På fråga om han känner sig hotad när han får telefonen säger Peter nej. På fråga om Peter känner sig pressad svarar Peter nej, det kan han inte säga. På fråga om Peter har skuld till Viking skakar Peter nekande på huvudet.

På fråga varför Peter tar med telefonen till Johanna den 3 december svarar Peter att han hade den i jackan, då följde den med. På fråga om det var planerat svarar Peter nej, den låg i jackan och han brukar sällan ha den jackan, den låg i fickan. Peter ombeds beskriva hur han har telefonen under den här veckan svarar Peter att det bara är den resan som den följer med. På fråga om det annars har legat i lägenheten svarar Peter ja.

På fråga om Peter visste att det skulle komma ett samtal den 3 december svarar Peter nej, han hade inte en aning, den har legat i hallen.

FL frågar om denne förstått rätt att det handlar om två samtal, Peter bekräftar det. Ett samtal är att de säger hej och ett samtal sker hos Johanna, Peter bekräftar det.

Upphämtning av kasse

På fråga hur Viking uttrycker sig när han ber om tjänsten om kassen svarar Peter att det har han också redan sagt, antagligen så kunde Viking inte komma dit och hämta den. På fråga om Viking säger det eller om Peter antar det svarar Peter nej asså, Peter antar det då Viking förklarade det så. På fråga om Viking förklarade det så svarar Peter ja, Viking kunde inte själv och undrade om Peter kunde göra det. På fråga om det framgår varför Viking själv inte kunde flytta kassen svarar Peter nej, Peter uppfattade det som att Viking inte hade tid bara. På fråga om det framgår vilken tid som Peter ska hämta kassen säger Peter nej, typ så fort som möjligt, när Peter kunde, Peter skulle ändå åka och äta, det står i tidigare förhör.

På fråga om adresserna nämns, vart Peter ska hämta och lämna svarar Peter ja. På fråga vad Viking säger svarar Peter att det har han redan sagt i förhör, påsen står ute. På fråga vad Viking säger om vart kassen ska svarar Peter längst ut på hörnet, däruppe, Peter kommer inte ihåg vad gatan heter. På fråga om Peter får en gata och en beskrivning svarar Peter ja.

På fråga om platsen där påsen ska hämtas, hur beskriver Viking platsen. Peter svarar att han också har förklarat det redan, det låg en gammal MC-butik där förut. På fråga om Peter fick några bilder på platserna säger Peter nej, det var att den går inte att missa. På fråga om Peter fick bilder på hur själva kassen ska se ut svarar Peter nej. FL uppger att man förstått det som att det inte fanns någon person utan kassen stod utomhus, Peter bekräftar det. På fråga om Peter är säker att det inte var någon person som gav honom kassen svarar Peter nej, inte vad han kommer ihåg.

På fråga om Viking beskriver kassen, så att Peter vet vilken kasse han ska hämta svarar Peter att det fanns bara en kasse. På fråga om Viking sagt något om färg, form eller märke på kassen svarar Peter nej. FL uppger att i ett tidigare förhör har Peter uppgett att det är en papperskasse med kläder men det är en plastkasse. Peter säger att de ser typ likadan ut. På fråga om Peter tar med en pappers eller plastkasse svarar Peter att det var en fyrkantig prasselkasse. Peter uppger att bilden, det är den han tänker på.

HKÖ bild på när Peter lämnar kassen på Baldersvägen.

På fråga om Peter kommer ihåg om det var plast eller papper svarar Peter att den var mörk i alla fall.

Avlämning av kasse
På fråga vad Viking säger om vart kassen ska svarar Peter ute på hörnet, ska stå Hult på dörren, detta står också i gamla förhör säger Peter. På fråga om Peter får en adress svarar Peter nej, ingen adress tror han, han får en beskrivning dit. På fråga om Peter får allt muntligt eller om han får något skriftligt svarar Peter muntligt bara.

På fråga om Peter varit på adressen tidigare svarar Peter att han aldrig varit där. På fråga Peter besökt Viking någon gång svarar Peter aldrig. På fråga om Peter efter att ha lämnat kassen meddelar Viking på något sätt svarar Peter nej.

Swish
På fråga vem Mustafa [redacted] svarar Peter att han inte vet. På fråga om det är någon som Peter känner svarar Peter inte till namnet i alla fall. FL uppger att man kollat på Peters swish och där framkommer att Peter swishat Mustafa [redacted] totalt 17.100 kronor vid 12 tillfällen under 2023. På fråga varför Peter gjort det svarar Peter att han inte vet vem det är men förmodligen är det väl antingen spel eller lånat ut pengar. På fråga om Peter brukar spela med Mustafa svarar Peter att han inte vet, han känner inte igen namnet, i så fall har han smeknamn.

FL uppger att vid ett tillfälle har Peter swishat Mustafa 5000 kronor. Peter säger att det nog kan vara att han lånade ut pengar, det var några räkningar, Peter tror det. På fråga vem det är som Peter lånar ut pengar till svarar Peter en kompis, Mico. På fråga om Mustafa [redacted] är Mico svarar Peter att han inte vet vem Mustafa [redacted] är. På fråga om deras relation säger Peter att det är svårt när han inte vet vem det är. FL uppger att Peter swishat honom vid ett tillfälle för att låna ut pengar, Peter säger att det är väl nån av företagarna som ligger runt i kring skulle han tippa på eller om det var när han satt och spelade. Peter ombeds förklara vad han menar med företagarna runt omkring, Peter säger att han känner alla runt omkring, det är pizzagubbar och barägare. Peter säger att om man är ute och äter och spelar och grejar så lär man känna allihop. På fråga om Mustafa kan vara en sådan person svarar Peter ja, absolut.

Bildbilaga
FL uppger att man kommer visa personer på bild, en person i taget. Peter ombeds berätta om han känner personen och om deras relation.

Bild 1
Peter har inte en aning.

Bild 2
Peter skrattar.

Nej, han såg inte gammal ut.

Bild 3
Nej, inte en aning.

Bild 4
Nej.

Bild 5
Nej.

Bild 6
Nej, Peter har inte en aning.

Bild 7
Återigen nej, Peter umgås inte så mycket med, om man ska säga det snyggt.

Bild 8
Nej.

Bild 9
Nej, asså varenda människa i hela stan har ju skägg.

Bild 10
Nej.

Bild 11
Nej.

Bild 12
Nej.

Bild 13
Nej.

Bild 14
Inte den heller.

Bild 15
Nej, har det inte varit en bild på han, eller.

Bild 16
Ingen aning.

På fråga om Peter känner igen någon i detta kompendium svarar Peter nej.

FL visar bild 9 i bildbilagan.

FL uppger att utredningen visar att det här är Viking. På fråga om Viking är en annan person för Peter svarar Peter att det tror han, sådär såg han inte ut sist i alla fall. På fråga hur Viking såg ut i somras svarar Peter att det har han sagt, hår till öronen någonstans, skägg. På fråga om Peter är helt säker på att detta inte är Viking som han träffade i somras säger Peter att det är ingen han kan platsa, det ser inte ut som han. På fråga om det kan vara Viking vågar Peter inte säga hundra men tveksamt.

FL uppger att personen på bilden heter Tim Landzidis, Peter har sett hans namn i utredningen. På fråga om Peter känner Tim Landzidis svarar Peter nej, inte nått så. FL uppger att Tim kallar sig för Viking, Peter säger jasså. På fråga vad Peter tänker kring det svarar Peter att det måste finnas fler som gör det i så fall.

På fråga vad Peter tänker kring att det är till Tims lägenhet som Peter lämnar kassen svarar Peter att det visste han inte överhuvudtaget, det stod Hult på dörren, ingen aning.

Mobiltömningsrapport

Se externt dokument "Mobiltelefonextraktion 2023-5000-BG139974-1".

FL uppger att man tömd Peters mobiltelefon, inte den som Viking gett Peter. I mobilen hittar

man bilder på narkotika och Peter tillfrågas vad han tänker kring det. Peter säger att det är väl från TV eller någonting i så fall. Peter ombeds förklara och Peter säger om man skickar någon snap och skriver vad gör du.

Peter får se bilderna under rubriken "Bilder relaterade till droger" sida 5.

På fråga om Peter tagit dessa bilder svarar Peter att det vet han inte, det tror han inte. På fråga om Peter känner igen någon av bilderna svarar Peter nej, det tror han inte, inte vad han kommer ihåg.

Peter får se en förstorad bild på vardagsrumsbordet.

På fråga vad Peter tänker när FL säger att det ser ut som Peter vardagsrumsbord. Peter säger att inte vet han, det är många som har vita bord. FL uppger att det samma grå ljus som står på bordet som hemma hos Peter. Peter kommer inte ihåg att han tagit några bilder, nä inget han kommer ihåg.

Peter får se förstorade bilder som finns under rubriken "Bilder relaterade till droger" sida 6-7.

På fråga om Peter känner igen bilderna svarar han bra fråga, Peter har bytt lösenord flera gånger då folk använt hans Snap, det går säkert att kolla. På fråga hur det kommer sig svarar Peter att han inte vet, nån har använt den och då har Peter bytt lösenord fyra fem gånger det senaste året. På fråga om Peter vet vem svarar Peter att nej för då hade han inte behövt byta lösenord. På fråga hur Peter märkt att man tagit över hans Snap svarar Peter att för att han blir utloggad. På fråga om Peter lämnat ut sina inloggningsuppgifter till någon svarar Peter nej men det är samma mail, så han har bytt på allting, det kan man säkert kolla, Peter är registrerad med mailen, gmail. På fråga vilken mail det är svarar Peter "alanderp".

På fråga om Peter känner igen någon av chattarna svarar Peter ingenting han kommer ihåg. På fråga om Peter känner igen någon av bilderna på sida 6-7 i rapporten svarar Peter nej. På fråga om det är någon annans bilder säger Peter att han fått byta lösenord.

Försvaret frågar om bilderna är från bildgalleriet på telefonen och FL bekräftar det.

FL uppger att man hittat flertalet vapenbilder på telefonen och Peter ombeds berätta om det. Peter säger att han inte haft något vapen, överhuvudtaget. På fråga om Peter har vapenbilder på telefonen svarar Peter ja, det kan man ha. Peter ombeds berätta om varför han har det svarar Peter att han tittar mycket på sånt på TV. På fråga om Peter är intresserad av vapen säger Peter ja, lite.

Peter får se bilderna under rubriken "Vapenbilder", sidan 7-10.

Peter säger att det är skärmdumpar allting. På fråga varför Peter har det svarar Peter att det är tagit från Google eller någonting, han har säkert skickat nån Snap eller gjort någonting, det är mycket tevespel. På fråga vad Peters vapenintresse grundar sig på svarar Peter att han spelat mycket såna här spel, det är väl därifrån, playstation. På fråga om det är Peter som sparat ner bilderna svarar Peter att det vet han inte, inte en aning, det är en hel hög, Peter visste inte ens att det fanns så många. På fråga om Peter känner igen någon av bilderna så som att han sparat ner dem svarar Peter nej, han vet inte, är det någon TV-spelsbilder, det är svårt. Peter säger att han sett någon liknande och pekar på två bilder.

Peter pekar på sidan 9, en bild på ett vapen i en cirkelform och en bild på två pistoler som

går omlott varandra.

Peter tillfrågas vad han heter på Signal och Peter svarar att han inte använder Signal. På fråga om Peter har Signal på telefonen svarar Peter nej. Peter ombeds säga sitt mobilnummer. Peter säger 072-195 29 52. På fråga om Peter haft Signal svarar Peter nej, inte vad han vet. På fråga om han aldrig haft det svarar Peter att han tror inte det. På fråga om Peter känner igen "Biggie666" svarar Peter nej. På fråga om det är Peter alias/användarnamn på Signal svarar Peter nej.

Peter får se förstorade bilder under rubriken "Övriga bilder", sidan 10-11.

Peter tillfrågas om vad han tänker kring bilden med "Biggie666" och där hans mobilnummer står. Peter säger att han inte vet. Peter tillfråga hur det kommer sig och Peter svarar bra fråga.

På fråga vad Peter tänker kring chattarna på sidan 11, är det Peter chattar. Peter svarar att han inte vet. Peter tillfrågas vem NJW är och Peter svarar att han inte vet. Peter tillfrågas om det är han som skrivit och Peter svarar att han inte vet, han har ingen aning.

FL uppger att på sidan 10 är det en bild på ett bankomatkort, Peter tillfrågas vad det är för bild. Peter säger att det där är en gammal jobbarkompis, det är hans kort. Peter knäppte och skickade till honom. På fråga varför svarar Peter för att de hade varit ute och Peter fick med sig hans kort hem. På fråga när i tid det var säger Peter oj, det måste vara länge sedan, det var länge sedan Peter jobbade med honom. På fråga vart han bor svarar Peter att han bor både här och i London. FL uppger att man ser en bild på sidan 10 där det står Dalarnanr1. Peter tillfrågas vad han tänker kring den bilden och Peter svarar att han har inte en aning, han kommer inte ens ihåg att han haft Signal. FL uppger att man uppfattar det som att man vill starta en Signalchatt och Peter tillfrågas om det är en Signalgrupp som han försökt starta. Peter säger nej, han kommer inte ens ihåg att han haft det där.

Anspråk

FL uppger att man pratat anspråk tidigare och frågar om man förstått rätt att Peter gör anspråk på den mobil som är hans men inte på den som Viking skickar vilket Peter bekräftar.

Peter tillfrågas om han har något han vill lägga till i förhöret som FL glömt att fråga om, Peter säger nej, ingenting.

Försvaret har inte frågor.

Peter förnekar båda brottsmisstankarna.

Förhöret avslutas

Polisen

Fotografi(er)

Bilder förevisade Peter Ålander förhör 4 Maskad

Signerat av

Signerat datum

Enhet	Diarienr
Region Nord, Utredning 2 PO Västernorrl	5000-K1520865-23

Originalhandlingens förvaringsplats	Datum	Tid
	2024-03-26	09:44

Involverade personer	Personnummer/Orgnr	Roll
Ålander, Peter		Berörd person

Involverad personal	Funktion
Hanna Engström	Uppgiftslämnare

Polisen

Datum
2024-02-26

Diarienummer
5000-K1520865-23

Bildbilaga

ANTECKNINGAR

1.

2.

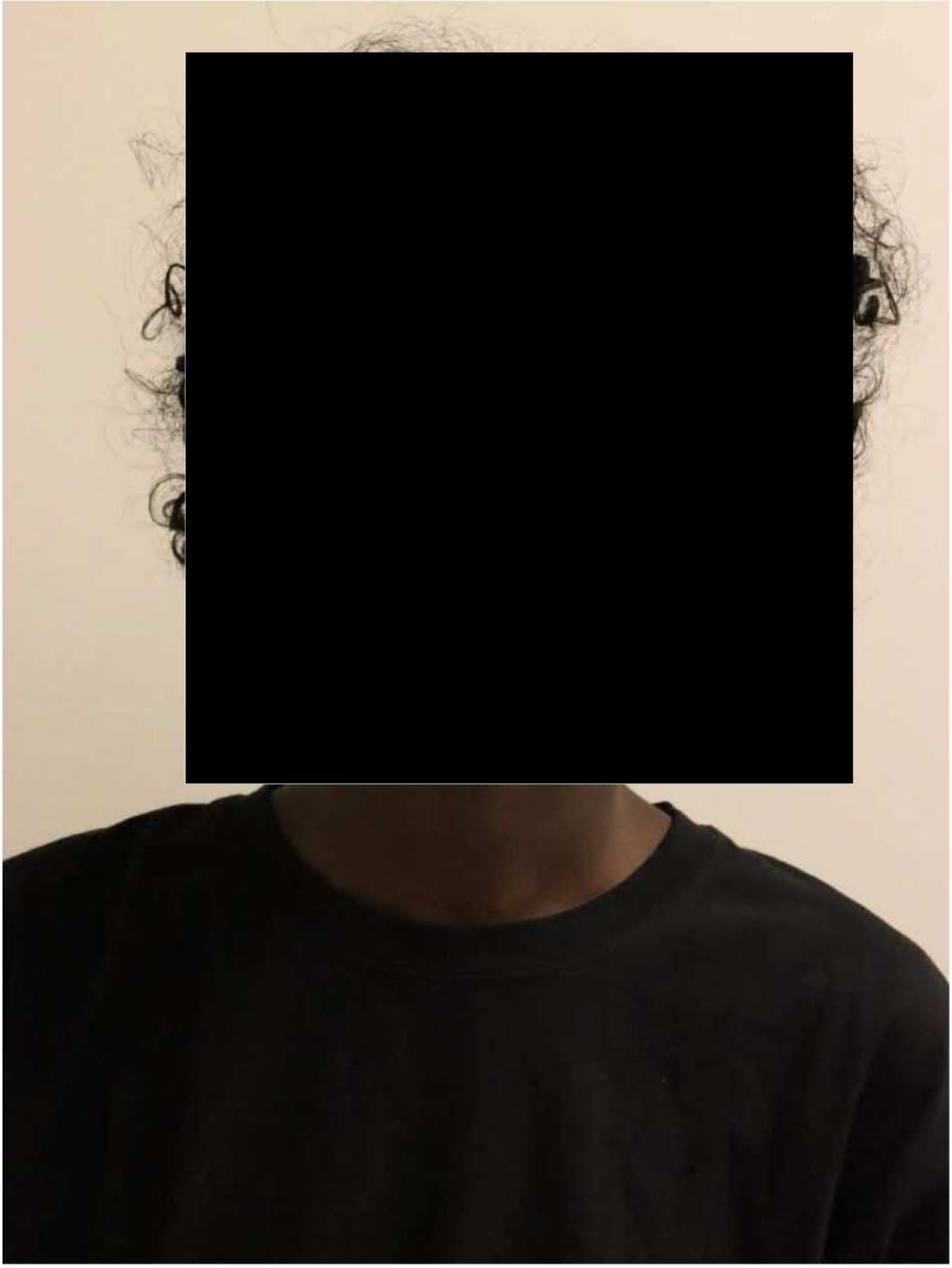

3.

4.

5.

6.

7.

8.

9.

10.

11.

12.

13.

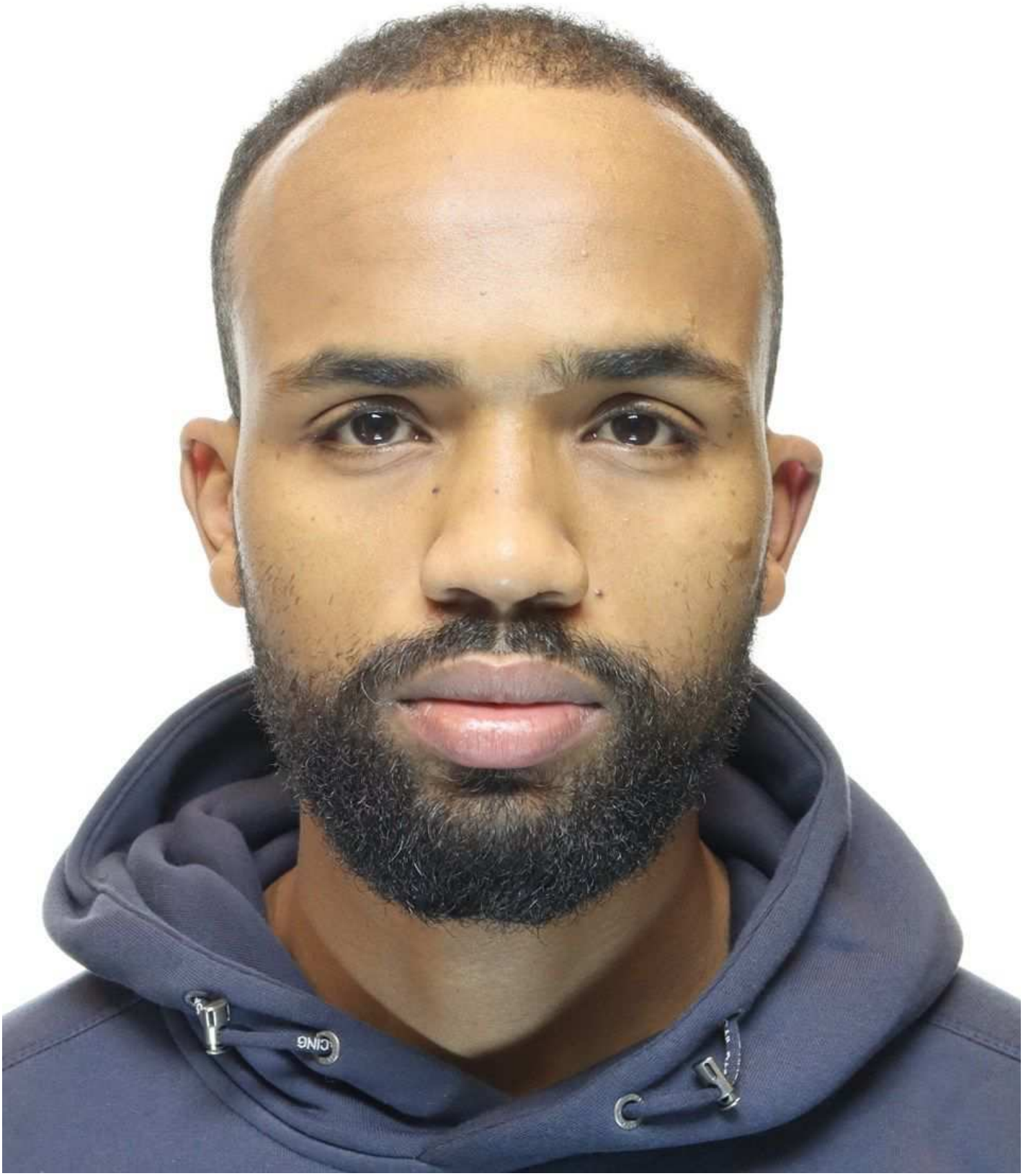

14.

15.

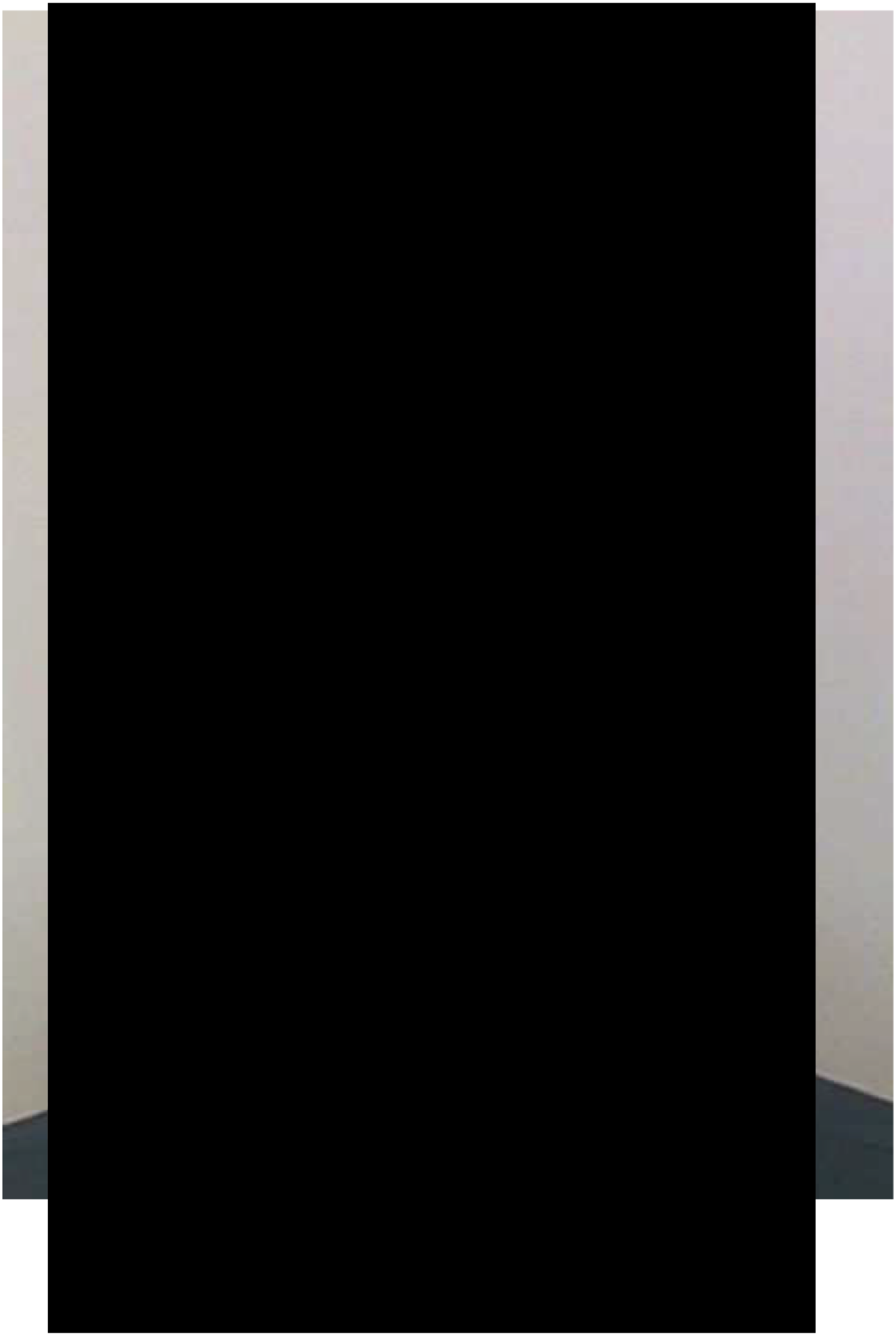

16.

Polisen

Protokoll över husrannsakan

Husrannsakan Baldersvägen 21A

Signerat av
Mattias Lundström
Signerat datum
2023-12-03

Enhet
Region Nord, Utredning 2 PO Västernorrl

Diarienummer
5000-K1520865-23

Aktuell status
Verkställd

Misstänkt person
Lantzidis, Tim Mikael

Grunduppgifter för tvångsmedlet

Datum och tid för beslut	Beslutsfattare	
2023-12-03 16:38	Becker, Katarina	
Plats för verkställan	**Verkställt av**	**Datum och tid för verkställighet**
lgh1102 , Baldersvägen 21 A , Sundsvall	Ström, Jimmie	2023-12-03 16:52

Husrannsakan sker hos misstänkt	Personen hos vilken husrannsakan gjordes var närvarande
Ja	Nej

Ändamål med åtgärden	Brott
• Utröna omständigheter som kan ha betydelse för utredning om brott • Eftersökande av föremål som är underkastad beslag	0336 - Förberedelse till mord

Omfattning/direktiv
Söka efter föremål som kan tas i beslag/förvar, Utröna omständigheter som kan ha betydelse för utredning av brott

Övriga närvarande vid åtgärden

Övriga uppgifter om verkställighet

Beslag

2023-5000-BG139991

Åtgärder

Beslut

Typ	Datum och tid	Beslutsfattare
Husrannsakan	2023-12-03 16:38	Becker, Katarina

Polisen

Beslagsprotokoll

Husrannsakan Baldersvägen 21A

2023-5000-BG139991

Signerat av

Signerat datum

Diarienummer
5000-K1520865-23

Handläggande enhet
Region Nord, Utredning 2 PO Västernorrl

Misstänkt person Lantzidis, Tim Mikael, 19930124-5875	
Plats för verkställan lgh1102 , Baldersvägen 21 A , Sundsvall	Datum och klockslag för verkställighet 2023-12-03 17:02
Beslutat av Nilsson, Niclas Hallengren, Anton	Verkställt av Ström, Jimmie
Ändamål med åtgärden • Kan antagas ha betydelse för utredningen av brott • Kan antagas vara genom brott någon avhänt	Brott 0336 - Förberedelse till mord
Domstol för överklagan Sundsvalls tingsrätt	Beslag taget från Ahmed, Abdimalik Xamud

Föremålspunkter

2023-5000-BG139991-1 Mobiltelefon (1 st)	Platsbeskrivning Låg på sängen i lägenheten.	Status Fastställd Anspråkstagare Ahmed, Abdimalik Xamud
Fabrikat : Google Pixel Färg : Grå Anteckningar: Märkgrå	Modell : Google Pixel 6a	
2023-5000-BG139991-2 Pistol (1 st)	Platsbeskrivning Låg på golvet i vardagsrummet intill vardagsrumsbordet.	Status Fastställd
Pluggad : Nej Färg : Svart Anteckningar: Låg på golvet i vardagsrummet intill vardagsrumsbordet	Antikt : Nej	
2023-5000-BG139991-3 Magasin (1 st)	Platsbeskrivning Låg på golvet i vardagsrummet intill vardagsrumsbordet. Ingick i annan föremålspunkt vid verkställandet Ingick i föremålspunkt 2	Status Fastställd
Färg : Svart Anteckningar: Satt i pistolen (punkt 1)	Antikt : Nej	

Polisen

Beslagsprotokoll

Husrannsakan Baldersvägen 21A

2023-5000-BG139991

Signerat av

Signerat datum

Diarienummer
5000-K1520865-23

Handläggande enhet
Region Nord, Utredning 2 PO Västernorrl

Föremålspunkter		
2023-5000-BG139991-4 Patron (1 st)	Platsbeskrivning Låg på golvet i vardagsrummet intill vardagsrumsbordet. Ingick i annan föremålspunkt vid verkställandet Ingick i föremålspunkt 2	Status Fastställd
Anteckningar: Satt i "loppet" på pistolen (punkt 1)		
2023-5000-BG139991-5 Burk (1 st)	Platsbeskrivning Glasburk som stod på den övre hyllan i frysen. gul/grå pulverrester i botten av burken.	Status Fastställd
Typ : Glasburk Anteckningar: Glasburk som stod på den övre hyllan i frysen		
2023-5000-BG139991-6 Kuvert (1 st)	Platsbeskrivning Låg på den nedre hyllan i frysen. Påsen märkt med "Weed with some good damn 'tegrity'	Status Fastställd
Typ : Vadderat Anteckningar: låg på den nedre hyllan i frysen.		
2023-5000-BG139991-7 Påse (1 st)	Platsbeskrivning Stod på golvet i vardagsrummet. I påsen låg ett buff-liknande föremål.	Status Fastställd
Fabrikat : Stadium Typ : Plast Anteckningar: Stod på golvet i vardagsrummet.		
2023-5000-BG139991-8 Gps (1 st)	Platsbeskrivning Låg i utrymme under bordsskivan av vardagsrumsbordet.	Status Fastställd
Typ : GPS-puck Anteckningar: Låg i utrymme under bordsskivan av vardagsrumsbordet.		

Polisen

Beslagsprotokoll

2023-5000-BG139987

Signerat av

Signerat datum

Diarienummer
5000-K1520865-23

Handläggande enhet
Region Nord, Utredning 2 PO Västernorrl

Misstänkt person	
Plats för verkställan Anträffat i sopkärl för bostadsområdet. , Baldersvägen 21 A , Sundsvall	Datum och klockslag för verkställighet 2023-12-03 02:00
Beslutat av Persson, Tim	Verkställt av Persson, Tim
Ändamål med åtgärden • Kan antagas ha betydelse för utredningen av brott	Brott 0336 - Förberedelse till mord
Domstol för överklagan Sundsvalls tingsrätt	Beslag taget från Lantzidis, Tim Mikael

Föremålspunkter

2023-5000-BG139987-1 Mobiltelefon (1 st)	Platsbeskrivning Låg i papperskasse som låg i ett sopkärl	Status Fastställd
Fabrikat : Samsung	Färg : Svart	
Anteckningar: Bakstycket är lossbrutet. Sim-kortssläden är urplockad.		
2023-5000-BG139987-2 Patron (1 st)	Platsbeskrivning Låg i papperskasse som låg i ett sopkärl	Status Fastställd
Typ : Kulammunition		
2023-5000-BG139987-3 Ampuller (2 st)	Platsbeskrivning Låg i en pappkasse som låg i ett sopkärl	Status Fastställd
Vara : Ampuller / munstycken		
2023-5000-BG139987-4 Handskar (2 st)	Platsbeskrivning Låg i en passkasse som låg i ett sopkärl	Status Fastställd
Fabrikat : OPTY	Material : Tyg / gummi	
2023-5000-BG139987-5 Handskar (1 st)	Platsbeskrivning Låg i en pappkasse som låg i ett sopkärl	Status Fastställd
Fabrikat : Bluewear	Material : Tyg / Gummi	
Färg : Svart		

Polisen

Beslagsprotokoll

2023-5000-BG140000

Signerat av

Signerat datum

Diarienummer
5000-K1520865-23

Handläggande enhet
Region Nord, Utredning 2 PO Västernorrl

Misstänkt person Lantzidis, Tim Mikael, 19930124-5875	
Plats för verkställan Arresten Norrtälje polisstation , Esplanaden 1 , Norrtälje	Datum och klockslag för verkställighet 2023-12-03 19:30
Beslutat av Rautio, Malin Rautio, Malin	Verkställt av Rautio, Malin Kilmore, Kenny
Ändamål med åtgärden • Kan antagas ha betydelse för utredningen av brott	Brott 0336 - Förberedelse till mord
Domstol för överklagan Sundsvalls tingsrätt	Beslag taget från Lantzidis, Tim Mikael

Föremålspunkter

2023-5000-BG140000-1 Mobiltelefon (1 st)	Platsbeskrivning Mt hade mobilen med sig när han greps.	Status Fastställd Anspråkstagare Lantzidis, Tim Mikael
Modell : Google Pixel 6a	Färg : Grå	
Anteckningar: MT har ej lämnat pin-kod till mobilen. Mörkgrå.		
2023-5000-BG140000-2 Dator (1 st)	Platsbeskrivning Mt hade datorn med sig när han greps.	Status Fastställd Anspråkstagare Lantzidis, Tim Mikael
Fabrikat : HP	Färg : Silver/vit	

Polisen

Beslagsprotokoll

2023-5000-BG139950

Signerat av

Signerat datum

Diarienummer
5000-K1520865-23

Handläggande enhet
Region Nord, Utredning 2 PO Västernorrl

Misstänkt person Ahmed, Abdimalik Xamud, 20020102-4114	
Plats för verkställan Polisarresten , Polisarresten, Storgatan 37 , Sundsvall	Datum och klockslag för verkställighet 2023-12-03 17:21
Beslutat av Perming, Caroline	Verkställt av Perming, Caroline Bergquist, Molly
Ändamål med åtgärden • Kan antagas ha betydelse för utredningen av brott	Brott 0336 - Förberedelse till mord 4128 - Grovt vapenbrott
Domstol för överklagan Sundsvalls tingsrätt	Beslag taget från Ahmed, Abdimalik Xamud

Föremålspunkter

2023-5000-BG139950-1 Skor (1 st)	Platsbeskrivning Bars av misstänkt.	Status Fastställd Anspråkstagare Ahmed, Abdimalik Xamud
Fabrikat : Spray Way Färg : Svart	Typ : Sneakers	
2023-5000-BG139950-2 Strumpor (1 st)	Platsbeskrivning Bars av misstänkt.	Status Fastställd Anspråkstagare Ahmed, Abdimalik Xamud
Färg : vita		
2023-5000-BG139950-3 Tröja (1 st)	Platsbeskrivning Bars av misstänkt. (Yttersta lagret)	Status Fastställd Anspråkstagare Ahmed, Abdimalik Xamud
Fabrikat : lager 157 Färg : Svart	Storlek : M	

Polisen

Beslagsprotokoll

2023-5000-BG139950

Signerat av

Signerat datum

Diarienummer
5000-K1520865-23

Handläggande enhet
Region Nord, Utredning 2 PO
Västernorrl

Föremålspunkter

2023-5000-BG139950-4 Halsduk (1 st)	Platsbeskrivning Bars av misstänkt.	Status Fastställd Anspråkstagare Ahmed, Abdimalik Xamud
Typ : Buff	Färg : Svart	
2023-5000-BG139950-5 Tröja (1 st)	Platsbeskrivning Bars av misstänkt. (2a lagret kläder)	Status Fastställd Anspråkstagare Ahmed, Abdimalik Xamud
Modell : Med dragkedja	Material : Merinoull	
Färg : Blå		
2023-5000-BG139950-6 T-shirt (1 st)	Platsbeskrivning Bars av misstänkt. (3e lagret kläder)	Status Fastställd Anspråkstagare Ahmed, Abdimalik Xamud
Storlek : S	Färg : Vit	
Anteckningar: Fläckar i halskragen.		
2023-5000-BG139950-7 Byxor (1 st)	Platsbeskrivning Bars av misstänkt. (Översta lagret)	Status Fastställd Anspråkstagare Ahmed, Abdimalik Xamud
Fabrikat : Frank Dandy	Typ : Mjukisbyxa	
Storlek : M	Färg : Svart	
2023-5000-BG139950-8 Byxor (1 st)	Platsbeskrivning Bars av misstänkt. (2:a lagret)	Status Fastställd Anspråkstagare Ahmed, Abdimalik Xamud
Fabrikat : Lager 157	Typ : Mjukisbyxa	
Storlek : M	Färg : Svart	

Polisen

Beslagsprotokoll

2023-5000-BG139950

Signerat av

Signerat datum

Diarienummer
5000-K1520865-23

Handläggande enhet
Region Nord, Utredning 2 PO Västernorrl

Föremålspunkter

2023-5000-BG139950-9 Byxor (1 st)	Platsbeskrivning Bars av misstänkt. (3:e lagret)	Status Fastställd Anspråkstagare Ahmed, Abdimalik Xamud
Fabrikat : Umbro	Typ : Mjukisbyxa	
Storlek : L	Färg : Svart	
Anteckningar: "Team sporta" på ena benet, "norrala IF" på andra benet.		
2023-5000-BG139950-10 Handskar (1 st)	Platsbeskrivning Bars av misstänkt. (3:e lagret) En handske påträffades i vänster ficka. Ingick i annan föremålspunkt vid verkställandet Ingick i föremålspunkt 9	Status Fastställd Anspråkstagare Ahmed, Abdimalik Xamud
Typ : Plasthandske	Material : plast	
Färg : Blå		
2023-5000-BG139950-11 Byxor (1 st)	Platsbeskrivning Bars av misstänkt. (4:e lagret)	Status Fastställd Anspråkstagare Ahmed, Abdimalik Xamud
Fabrikat : adidas	Färg : Svart	
Anteckningar: Svartas med vita ränder		

Polisen

Protokoll över husrannsakan

2024-03-27

Signerat av
P Henrik Lundblom

Signerat datum
2023-12-05

Diarienummer
5000-K1520865-23

Enhet
Region Nord, Utredning 2 PO Västernorrl

Aktuell status
Verkställd

Misstänkt person
Lantzidis, Tim Mikael

Grunduppgifter för tvångsmedlet

Datum och tid för beslut	Beslutsfattare	
2023-12-04 09:23	Becker, Katarina	
Plats för verkställan	**Verkställt av**	**Datum och tid för verkställighet**
Lantzidis, Tim Mikael Baldersvägen 21 A , Sundsvall	Backlund, Christoffer Lundblom, P Henrik	2023-12-05 09:34

Husrannsakan sker hos misstänkt	Personen hos vilken husrannsakan gjordes var närvarande
Nej	Nej

Ändamål med åtgärden	Brott
• Utröna omständigheter som kan ha betydelse för utredning om brott • Eftersökande av föremål som är underkastad beslag	0336 - Förberedelse till mord 4128 - Grovt vapenbrott

Omfattning/direktiv
Söka efter föremål som kan tas i beslag/förvar. Utröna omständigheter som kan ha betydelse för utredning av brott. Husrannsakan skall genomföras på Baldersvägen 21 A för eftersökande av föremål av intresse för utredningen såsom vapen, narkotika, noteringar, kläder m.m.

Övriga närvarande vid åtgärden

Övriga uppgifter om verkställighet

Beslag

2023-5000-BG140565

Åtgärder

Beslut

Typ	Datum och tid	Beslutsfattare
Husrannsakan	2023-12-04 09:23	Becker, Katarina

Polisen

Protokoll över husrannsakan

2024-03-27

Signerat av

P Henrik Lundblom

Signerat datum

2023-12-05

Diarienummer

5000-K1520865-23

Enhet

Region Nord, Utredning 2 PO Västernorrl

Historik

Datum	Registrerat av	Beslutsfattare	Beslutsdatum	Händelse	Förändring
2023-12-04 10:48	Hanna G C Engström	Katarina Becker	2023-12-04	Beslut om husrannsakan	Beslut fattat av Katarina Becker.
2023-12-05 12:52	P Henrik Lundblom			Beslut signerat	Signerat
2023-12-05 12:52	P Henrik Lundblom			Verkställd	Verkställd av P Henrik Lundblom och Christoffer Backlund den 2023-12-05 09:34.
2023-12-05 12:52	P Henrik Lundblom			Verkställan signerad	Signerad
2023-12-05 12:55	P Henrik Lundblom			Beslagsprotokoll	Resulterade i Beslagsprotokoll: 2023-5000-BG140565.

Polisen

Beslagsprotokoll

2023-5000-BG140565

2024-03-27

Signerat av

Signerat datum

Diarienummer
5000-K1520865-23

Handläggande enhet
Region Nord, Utredning 2 PO
Västernorrl

Misstänkt person Lantzidis, Tim Mikael, 19930124-5875	
Plats för verkställan Lantzidis, Tim Mikael Baldersvägen 21 A , Sundsvall	Datum och klockslag för verkställighet 2023-12-05 09:34
Beslutat av Becker, Katarina	Verkställt av Backlund, Christoffer Lundblom, P Henrik
Ändamål med åtgärden • Kan antagas ha betydelse för utredningen av brott	Brott 0336 - Förberedelse till mord 4128 - Grovt vapenbrott
Domstol för överklagan Sundsvalls tingsrätt	Beslag taget från Lantzidis, Tim Mikael

Föremålspunkter

2023-5000-BG140565-1 Påse (1 st)	Platsbeskrivning Låg i höger överskåp i köket/pentryt.	Status Fastställd
Fabrikat : Okänt	Typ : Plastpåsar på rulle	
Material : Plast	Färg : Svart	
2023-5000-BG140565-2 Plastsäck (1 st)	Platsbeskrivning Låg i klädkammaren/skrubben i en shoppingkorg	Status Fastställd
Fabrikat : Okänt	Typ : Plastsäck	
Färg : Svart		
Anteckningar: Hade lite packtejp på sidan		
2023-5000-BG140565-3 Drog (1 st)	Platsbeskrivning Låg i badrumsskåpet.	Status Fastställd
Förmod.Preparat : Cannabisväxtdelar/marijuana	Mängd : 1	
Enhet : Stycken		
Anteckningar: En misstänkt joint		
2023-5000-BG140565-4 Påse (1 st)	Platsbeskrivning Låg på vardasgrumsbordet	Status Fastställd
Fabrikat : blixlåspåse	Typ : Zippåse	
Färg : Genomskinlig		

Polisen

Beslagsprotokoll

2023-5000-BG140565

2024-03-27

Signerat av

Signerat datum

Diarienummer
5000-K1520865-23

Handläggande enhet
Region Nord, Utredning 2 PO Västernorrl

Föremålspunkter

	Platsbeskrivning	Status
2023-5000-BG140565-5 Nyckel (1 st)	Låg i en jackficka tillsammans med beslagspunken 6 (Bankkortet)	Fastställd

Anspråkstagare
Maxamed, Nur
[redacted]

På ring :	Ja	Antal nycklar :	1
I fodral :	Nej	Typ av nyckel :	Cylinderlåsnyckel
Anteckningar:	Rödaktig nyckeltagg på samma ring		

	Platsbeskrivning	Status
2023-5000-BG140565-6 Bankkort (1 st)	Låg i fickan på den svarta jackan i hallen tillsammans med nyckeln (punkt 5).	Fastställd

Anspråkstagare
Maxamed, Nur
[redacted]

Efternamn :	Maxamed	Förnamn :	Nur
Utfärdat av :	Swedbank	Kortnummer :	[redacted]
Anteckningar:	Osäkert på vilket som är förnamnet då det ej anges på kortet och man kan heta vice versa		

Polisen

Protokoll över husrannsakan

Signerat av
Catarina Öhlen
Signerat datum
2023-12-20

Enhet
Region Nord, Utredning 2 PO Västernorrl

Diarienummer
5000-K1520865-23

Aktuell status
Verkställd

Misstänkt person
Lantzidis, Tim Mikael

Grunduppgifter för tvångsmedlet

Datum och tid för beslut	Beslutsfattare	
2023-12-20 09:52	Becker, Katarina	
Plats för verkställan	**Verkställt av**	**Datum och tid för verkställighet**
Häktet , Häktet , Härnösand	Öhlen, Catarina Jonsson, Mats O	2023-12-20 11:50

Husrannsakan sker hos misstänkt	Personen hos vilken husrannsakan gjordes var närvarande
Nej	Nej

Ändamål med åtgärden	Brott
• Eftersökande av föremål som är underkastad beslag	0336 - Förberedelse till mord 4128 - Grovt vapenbrott

Omfattning/direktiv
Söka efter föremål som kan tas i beslag/förvar, Utröna omständigheter som kan ha betydelse för utredning av brott. Kompletterande uppgifter: Husrannsakan skall genomföras i misstänkts förvaringsskåp på Häktet Saltvik.

Övriga närvarande vid åtgärden

Övriga uppgifter om verkställighet
Bilder tagna på tillhörigheterna.
Inget av tillhörigheterna togs i beslag.

Beslag
Nej

Åtgärder

Beslut

Typ	Datum och tid	Beslutsfattare
Husrannsakan	2023-12-20 09:52	Becker, Katarina

Polisen

Protokoll över husrannsakan

Baldersvägen 21

Signerat av
Anton Hallengren
Signerat datum
2024-01-11

Enhet
Region Nord, Utredning 2 PO Västernorrl

Diarienummer
5000-K1520865-23

Aktuell status
Verkställd

Misstänkt person
Lantzidis, Tim Mikael

Grunduppgifter för tvångsmedlet

Datum och tid för beslut	Beslutsfattare	
2024-01-11 13:38	Becker, Katarina	
Plats för verkställan	**Verkställt av**	**Datum och tid för verkställighet**
Lantzidis, Tim Mikael lgh 1102 , Baldersvägen 21 A , Sundsvall	U0043653, U0043653 (Polismyndigheten, Sundsvall)	2024-01-11 13:40

Husrannsakan sker hos misstänkt	Personen hos vilken husrannsakan gjordes var närvarande
Nej	Nej

Ändamål med åtgärden	Brott
• Utröna omständigheter som kan ha betydelse för utredning om brott • Eftersökande av föremål som är underkastad beslag	0336 - Förberedelse till mord 4128 - Grovt vapenbrott

Omfattning/direktiv
Söka efter föremål som kan tas i beslag/förvarKompletterande uppgifter:
Husrannsakan skall genomföras i bostaden på Baldersvägen 21 i Sundsvall

Övriga närvarande vid åtgärden

Övriga uppgifter om verkställighet

Beslag

2024-5000-BG3908

Åtgärder

Beslut

Typ	Datum och tid	Beslutsfattare
Husrannsakan	2024-01-11 13:38	Becker, Katarina

Polisen

Beslagsprotokoll

Baldersvägen 21

2024-5000-BG3908

Signerat av

Signerat datum

Diarienummer
5000-K1520865-23

Handläggande enhet
Region Nord, Utredning 2 PO Västernorrl

Misstänkt person Lantzidis, Tim Mikael, 19930124-5875	
Plats för verkställan Lantzidis, Tim Mikael lgh 1102 , Baldersvägen 21 A , Sundsvall	Datum och klockslag för verkställighet 2024-01-11 13:40
Beslutat av U0043653, U0043653 (Polismyndigheten, Sundsvall)	Verkställt av U0043653, U0043653 (Polismyndigheten, Sundsvall)
Ändamål med åtgärden • Kan antagas ha betydelse för utredningen av brott	Brott 0336 - Förberedelse till mord 4128 - Grovt vapenbrott
Domstol för överklagan Sundsvalls tingsrätt	Beslag taget från Lantzidis, Tim Mikael

Föremålspunkter

	Platsbeskrivning	Status
2024-5000-BG3908-1 Brev (1 st)	Ett handskrivet brev som låg under mattan i vardagsrummet på Baldersvägen 21A.	Fastställd

Titel : Brev

Språk : Svensk

Polisen

Beslagsprotokoll

2024-5000-BG4241

2024-03-22

Signerat av

Signerat datum

Diarienummer
5000-K1520865-23

Handläggande enhet
Region Nord, Utredning 2 PO
Västernorrl

Misstänkt person	
Plats för verkställan [redacted] Sundsvall	Datum och klockslag för verkställighet 2023-01-11 13:40
Beslutat av Becker, Katarina	Verkställt av Engström, Hanna G C Öhlen, Catarina
Ändamål med åtgärden • Kan antagas ha betydelse för utredningen av brott	Brott 0336 - Förberedelse till mord 4128 - Grovt vapenbrott
Domstol för överklagan Sundsvalls tingsrätt	Beslag taget från Svedlund, Elin Kathrine

Föremålspunkter		
2024-5000-BG4241-1 Väska (1 st)	Platsbeskrivning Låg i dotterns rum i ett klädskåp bakom några handdukar.	Status Utlämnad
Fabrikat : Louis Vuitton	Färg : Brun	

Kronofogden

Utmätningsbeslut

0771-73 73 00

Beslutsdatum
2024-01-17

Beslutsnummer
1224165470

Gäldenär
19930124-5875
Lantzidis, Tim Mikael
C/o Gina B. Dan
Baneløkken 24,2 Tv 2730 Herlev Danma

Utmätningen avser en skuld som idag, 2024-01-17, uppgår till 3 100 kronor.
Se specifikationen för detaljer om skuldbelopp och uppgifter om sökanden.

Om egendomen säljs ska de kostnader som uppkommer tas från försäljningssumman.

Utmätningen verkställs med stöd av utsökningsbalken
4:18 § UB - Egendomen i Gäldenärens besittning

Följande egendom utmäts

Typ:	Annan
Egendomsbeskrivning:	Väska/bag Louis Vuitton
Uppskattat värde:	2 500 kronor

Kompletterande beslutstext
Väskan utmäts i enlighet med utsökningsbalken 4:18, då gäldenären har den i sin medelbarabesittning.
Utmätningen sker med förbehåll för beslagets bestånd, beslagsnr 2024-5000-BG4241-1

Säkerställande
Kronofogdemyndigheten säkerställer utmätningen på följande sätt:

Förbudsmeddelande har, 2024-01-17, skickats till:
Polisen Sundsvall

I upplysningsbladet lämnas ytterligare information. Där beskrivs också hur man begär rättelse av beslutet eller överklagar. Kontakta gärna Kronofogdemyndigheten om ni vill veta mer.

Handläggare
Kristina Lindberg

KFM 9924 10 sv 00 02

www.kronofogden.se
E-postadress: kontakt@kronofogden.se
Postadress
106 65 STOCKHOLM
Besöksadress
Esplanaden 1
172 67 SUNDBYBERG
Telefon
0771-737300
Bankgiro
756-2036

Polisen

Protokoll över husrannsakan

Signerat av
Johan Södergård
Signerat datum
2023-12-12

Enhet
Region Nord, Utredning 2 PO Västernorrl

Diarienummer
5000-K1520865-23

Aktuell status
Verkställd

Misstänkt person
Lantzidis, Tim Mikael

Grunduppgifter för tvångsmedlet

Datum och tid för beslut	Beslutsfattare	
2023-12-11 11:23	Becker, Katarina	
Plats för verkställan	**Verkställt av**	**Datum och tid för verkställighet**
Lantzidis, Tim Mikael Baldersvägen 21 A , Sundsvall	u0021454, u0021454 (Polisen, Sundsvall) u0043653, u0043653 (Polisen, Sundsvall)	2023-12-12 13:07
Husrannsakan sker hos misstänkt	**Personen hos vilken husrannsakan gjordes var närvarande**	
Nej	Nej	
Ändamål med åtgärden	**Brott**	
• Utröna omständigheter som kan ha betydelse för utredning om brott • Eftersökande av föremål som är underkastad beslag	0336 - Förberedelse till mord 4128 - Grovt vapenbrott	

Omfattning/direktiv
Utröna omständigheter som kan ha betydelse för utredning av brott. Husrannsakan skall genomföras i bostaden på Baldersvägen 21 A i Sundsvall för eftersökande av nycklar och kläder.

Övriga närvarande vid åtgärden

Övriga uppgifter om verkställighet

Beslag

2023-5000-BG143338

Åtgärder

Beslut

Typ	Datum och tid	Beslutsfattare
Husrannsakan	2023-12-11 11:23	Becker, Katarina

Polisen

Beslagsprotokoll

2023-5000-BG143338

Signerat av

Signerat datum

Diarienummer
5000-K1520865-23

Handläggande enhet
Region Nord, Utredning 2 PO Västernorrl

Misstänkt person Lantzidis, Tim Mikael, 19930124-5875	
Plats för verkställan Lantzidis, Tim Mikael Baldersvägen 21 A , Sundsvall	Datum och klockslag för verkställighet 2023-12-12 13:07
Beslutat av u0021454, u0021454 (Polisen, Sundsvall)	Verkställt av u0021454, u0021454 (Polisen, Sundsvall) u0043653, u0043653 (Polisen, Sundsvall)
Ändamål med åtgärden • Kan antagas ha betydelse för utredningen av brott	Brott 0336 - Förberedelse till mord 4128 - Grovt vapenbrott
Domstol för överklagan Sundsvalls tingsrätt	Beslag taget från Lantzidis, Tim Mikael

Föremålspunkter

2023-5000-BG143338-1 Skor (1 st) Fabrikat : Lager 157 Färg : Svart	Platsbeskrivning Låg i vardagsrummet. Typ : Sneakers	Status Fastställd
2023-5000-BG143338-2 Nyckel (1 st) På ring : Ja	Platsbeskrivning Två svarta nycklar på ring. Låg i kökslåda. Antal nycklar : 2	Status Ska lämnas ut Anspråkstagare Lantzidis, Tim Mikael
2023-5000-BG143338-3 Nyckel (1 st) På ring : Ja	Platsbeskrivning Nyckel på ring låg på bord i vardagsrum. Antal nycklar : 1	Status Utlämnad
2023-5000-BG143338-4 Nyckel (1 st) På ring : Ja	Platsbeskrivning Tre nycklar på ring, plus en tagg. Låg i kökslåda. Antal nycklar : 3	Status Utlämnad

Polisen

Beslagsprotokoll

2023-5000-BG143338

Signerat av

Signerat datum

Diarienummer
5000-K1520865-23

Handläggande enhet
Region Nord, Utredning 2 PO Västernorrl

Föremålspunkter		
2023-5000-BG143338-5 Jacka (1 st)	Platsbeskrivning Hängde i hallen.	Status Ska lämnas ut Anspråkstagare Lantzidis, Tim Mikael
Fabrikat : Haglöfs	Färg : Blå	
2023-5000-BG143338-6 Skor (1 st)	Platsbeskrivning Stod på golvet i hallen.	Status Ska lämnas ut Anspråkstagare Ahmed, Abdimalik Xamud
Fabrikat : Nike Färg : Svart	Typ : Sneakers	
2023-5000-BG143338-7 Jacka (1 st)	Platsbeskrivning Hängde i hallen.	Status Ska lämnas ut Anspråkstagare Ahmed, Abdimalik Xamud
Typ : Lång dunkappa Anteckningar: Trapstar	Färg : Svart	
2023-5000-BG143338-8 Tröja (1 st)	Platsbeskrivning Låg i sängen.	Status Fastställd Anspråkstagare Ahmed, Abdimalik Xamud
Fabrikat : Frank dandy Färg : Svart	Typ : Huvtröja	

Polisen

Protokoll över husrannsakan

Signerat av
Björn Karlsson
Signerat datum
2023-12-05

Enhet
Region Nord, Utredning 2 PO Västernorrl

Diarienummer
5000-K1520865-23

Aktuell status
Verkställd

Misstänkt person
Lantzidis, Tim Mikael

Grunduppgifter för tvångsmedlet

Datum och tid för beslut	Beslutsfattare	
2023-12-05 10:36	Edlund Nilsson, Christina	
Plats för verkställan	**Verkställt av**	**Datum och tid för verkställighet**
Lantzidis, Tim Mikael Lärargatan 1/Lotsgatan 18 , Lotsgatan , Sundsvall	Eriksson, Tomas Kjellsson, Jeremy Karlsson, Björn	2023-12-05 11:40

Husrannsakan sker hos misstänkt	Personen hos vilken husrannsakan gjordes var närvarande
Nej	Nej

Ändamål med åtgärden	Brott
• Utröna omständigheter som kan ha betydelse för utredning om brott • Eftersökande av föremål som är underkastad beslag	0336 - Förberedelse till mord 4128 - Grovt vapenbrott

Omfattning/direktiv
Söka efter föremål som kan tas i beslag/förvar. Utröna omständigheter som kan ha betydelse för utredning av brott. Husrannsakan skall genomföras i de allmänna utrymmen/källaren som finns under bostaden med adress Lärargatan1/Lotsgatan 18 i syfte att eftersöka väska/väskor o dyl tillhörande Sekretess IF. Det finns synnerligen anledning att tro att det kan påträffas föremål av vikt för utredningen av aktuellt brott.

Övriga närvarande vid åtgärden

Övriga uppgifter om verkställighet
Inga beslag anträffades

Se PM samt Filip

Beslag
Nej

Åtgärder

Beslut

Typ	Datum och tid	Beslutsfattare
Husrannsakan	2023-12-05 10:36	Edlund Nilsson, Christina

Polisen

Protokoll över husrannsakan

Signerat av
Mattias Lundström
Signerat datum
2023-12-07

Enhet
Region Nord, Utredning 2 PO Västernorrl

Diarienummer
5000-K1520865-23

Aktuell status
Verkställd

Misstänkt person
Lantzidis, Tim Mikael

Grunduppgifter för tvångsmedlet

Datum och tid för beslut	Beslutsfattare	
2023-12-07 10:59	Edlund Nilsson, Christina	
Plats för verkställan	**Verkställt av**	**Datum och tid för verkställighet**
lgh1103 , Läraregatan 1 B , Sundsvall	Eriksson, Tomas Kjellsson, Jeremy Karlsson, Björn	2023-12-07 11:44

Husrannsakan sker hos misstänkt	Personen hos vilken husrannsakan gjordes var närvarande
Nej	Nej

Ändamål med åtgärden	Brott
• Utröna omständigheter som kan ha betydelse för utredning om brott • Eftersökande av föremål som är underkastad beslag	0336 - Förberedelse till mord 4128 - Grovt vapenbrott

Omfattning/direktiv
Söka efter föremål som kan tas i beslag/förvar, Utröna omständigheter som kan ha betydelse för utredning av brottKompletterande uppgifter: Husrannsakan skall genomföras i Gun Karlssons bostad och förråd på Lärargatan 1 B, lgh 1103 i Sundsvall i syftet att eftersöka vapen och andra tillhörigheter tillhörande Tim Latzidis. Som särskilda anvisningar/upplysningar gäller att husrannsakan bara får genomföras om bostaden är tom.

Övriga närvarande vid åtgärden

Övriga uppgifter om verkställighet

Beslag
Nej

Åtgärder

Beslut

Typ	Datum och tid	Beslutsfattare
Husrannsakan	2023-12-07 10:59	Edlund Nilsson, Christina

Polisen

Beslagsprotokoll

Beslut om beslag

2023-5000-BG141545

Signerat av

Signerat datum

Diarienummer
5000-K1520865-23

Handläggande enhet
Region Nord, Utredning 2 PO Västernorrl

Misstänkt person Lantzidis, Tim Mikael, 19930124-5875	
Plats för verkställan LGH 1103 , Läraregatan 1 B , Sundsvall	Datum och klockslag för verkställighet 2023-12-07 12:00
Beslutat av Edlund Nilsson, Christina	Verkställt av Karlsson, Björn
Ändamål med åtgärden • Kan antagas ha betydelse för utredningen av brott	Brott 0336 - Försök, förberedelse och stämpling till mord eller dråp, med användning av skjutvapen, mot man 18 år eller äldre, är eller har varit bekanta genom annan slags relation
Domstol för överklagan Sundsvalls tingsrätt	Beslag taget från Lantzidis, Tim Mikael

Föremålspunkter

2023-5000-BG141545-1 Väska (1 st)	Platsbeskrivning I hallen, i en garderob.	Status Fastställd Anspråkstagare Lantzidis, Tim Mikael
Fabrikat : Navy Anteckningar: Grå/grön i färgen.	Färg : Grå	
2023-5000-BG141545-2 Handskar (1 st)	Platsbeskrivning I hallen, i en garderob, i beslagspunkt 1, väska.	Status Fastställd
Färg : Grå Anteckningar: Arbetshandskar		

Polisen

Protokoll över husrannsakan

Signerat av
Jan G Överhem
Signerat datum
2023-12-18

Enhet
Region Nord, Utredning 2 PO Västernorrl

Diarienummer
5000-K1520865-23

Aktuell status
Verkställd

Misstänkt person
Lantzidis, Tim Mikael

Grunduppgifter för tvångsmedlet

Datum och tid för beslut	Beslutsfattare	
2023-12-15 10:35	Becker, Katarina	
Plats för verkställan	**Verkställt av**	**Datum och tid för verkställighet**
Lantzidis, Tim Mikael LGH1103 , Läraregatan 1 B , Sundsvall	Wärulf, Malin Överhem, Jan G Eriksson, Mattias	2023-12-18 13:01
Husrannsakan sker hos misstänkt	**Personen hos vilken husrannsakan gjordes var närvarande**	
Nej	Nej	

Ändamål med åtgärden	Brott
• Utröna omständigheter som kan ha betydelse för utredning om brott • Eftersökande av föremål som är underkastad beslag	0336 - Förberedelse till mord 4128 - Grovt vapenbrott

Omfattning/direktiv
Söka efter föremål som kan tas i beslag/förvar. Utröna omständigheter som kan ha betydelse för utredning av brott. Husrannsakan skall genomföras i lgh1103 Lärargatan 1 i Sundsvall där misstänkt har uppehållit sig.

Övriga närvarande vid åtgärden

Övriga uppgifter om verkställighet
Inget anträffat vid husrannsakan.

Beslag

Nej

Åtgärder

Beslut

Typ	Datum och tid	Beslutsfattare
Husrannsakan	2023-12-15 10:35	Becker, Katarina

Polisen

Protokoll över husrannsakan

Husrannsakan reell

Signerat av
Mattias Lundström
Signerat datum
2023-12-21

Enhet
Region Nord, Utredning 2 PO Västernorrl

Diarienummer
5000-K1520865-23

Aktuell status
Verkställd

Misstänkt person

Grunduppgifter för tvångsmedlet

Datum och tid för beslut	Beslutsfattare	
2023-12-21 09:30	Edlund Nilsson, Christina	
Plats för verkställan	**Verkställt av**	**Datum och tid för verkställighet**
1103 , Läraregatan 1 B , Sundsvall	Lundström, Mattias	2023-12-21 10:55

Husrannsakan sker hos misstänkt	Personen hos vilken husrannsakan gjordes var närvarande
Nej	Nej

Ändamål med åtgärden	Brott
• Eftersökande av föremål som är underkastad beslag	0336 - Förberedelse till mord 4128 - Grovt vapenbrott

Omfattning/direktiv
Söka efter föremål som kan tas i beslag/förvar, Utröna omständigheter som kan ha betydelse för utredning av brottKompletterande uppgifter: Husrannsakan skall genomföras på Lärargatan 1 i Sundsvall. i bostad kopplad till IF:s släkting, i syfte att eftersöka en jacka. Det finns synnerlig anledning att tro att det kan påträffas föremål av vikt för utredningen av aktuella brott.

Övriga närvarande vid åtgärden

Övriga uppgifter om verkställighet

Beslag

2023-5000-BG147164

Åtgärder

Beslut

Typ	Datum och tid	Beslutsfattare
Husrannsakan	2023-12-21 09:30	Edlund Nilsson, Christina

Polisen

Beslagsprotokoll

Husrannsakan reell

2023-5000-BG147164

Signerat av

Signerat datum

Diarienummer
5000-K1520865-23

Handläggande enhet
Region Nord, Utredning 2 PO Västernorrl

Misstänkt person	
Plats för verkställan 1103 , Läraregatan 1 B , Sundsvall	Datum och klockslag för verkställighet 2023-12-21 10:55
Beslutat av Lundström, Mattias	Verkställt av Lundström, Mattias
Ändamål med åtgärden • Kan antagas ha betydelse för utredningen av brott	Brott 0336 - Förberedelse till mord 4128 - Grovt vapenbrott
Domstol för överklagan Sundsvalls tingsrätt	Beslag taget från Lantzidis, Tim Mikael

Föremålspunkter

2023-5000-BG147164-1 Jacka (1 st)	Platsbeskrivning Påträffades i köket. Har legat i väska BG141545-1	Status Fastställd Anspråkstagare Lantzidis, Tim Mikael

Fabrikat : Haglöfs
Typ : Vinterjacka m luva
Färg : Svart

Polisen

Beslagsprotokoll BG141507 från K1540029

Signerat av

Signerat datum

Enhet	Diarienr
Region Nord, Utredning 2 PO Västernorrl	5000-K1520865-23

Originalhandlingens förvaringsplats	Datum	Tid
	2024-03-25	18:29

Involverade personer	Personnummer/Orgnr	Roll
Lantzidis, Tim		Berörd person

Involverad personal	Funktion
Hanna Engström	Uppgiftslämnare

Berättelse

Beslagsprotokoll 2023-5000-BG141507 hämtad från ärende 5000-K1540029-23.

Polisen

Beslagsprotokoll

2023-5000-BG141507

2024-03-25

Signerat av

Signerat datum

Diarienummer

5000-K1540029-23

Handläggande enhet

Region Nord, Utredning 2 PO
Västernorrl

Misstänkt person Lantzidis, Tim Mikael, 19930124-5875	
Plats för verkställan Lgh 1103 , Läraregatan 1 B , Sundsvall	Datum och klockslag för verkställighet 2023-12-07 12:00
Beslutat av Edlund Nilsson, Christina	Verkställt av Svensk, Stefan Pettersson, Mathias L Sellin, L Niklas Eriksson, Tomas Karlsson, Björn Kjellsson, Jeremy
Ändamål med åtgärden • Kan antagas ha betydelse för utredningen av brott	Brott 5010 - Narkotikabrott 5015 - Dopningsbrott
Domstol för överklagan Sundsvalls tingsrätt	Beslag taget från Lantzidis, Tim Mikael

Föremålspunkter

	Platsbeskrivning	Status
2023-5000-BG141507-1 Drog (1 st)	Anträffades överst i en svart soppåse anträffad i väska väska i en garderob i hallen	Fastställd

Förmod.Preparat : Cannabis pressat till harts Mängd : 12,1
Enhet : Gram med emballage
Anteckningar: haschbit i plast

	Platsbeskrivning	Status
2023-5000-BG141507-2 Drog (1 st)	Anträffades tillsammans med punkt 1	Fastställd

Förmod.Preparat : Cannabisextrakt/cannabisolja Mängd : 75
Enhet : Stycken
Anteckningar: vit låda med 75 st ampuller mt cannabisolja

	Platsbeskrivning	Status
2023-5000-BG141507-3 Drog (3 st)	i en svart soppåse anträffad i väska väska i en garderob i hallen Ingick i annan föremålspunkt vid verkställandet Ingick i föremålspunkt 1	Fastställd

Fabrikat : vape
Anteckningar: CBD-vape

Polisen

Beslagsprotokoll

2023-5000-BG141507

2024-03-25

Signerat av

Signerat datum

Diarienummer

5000-K1540029-23

Handläggande enhet

Region Nord, Utredning 2 PO
Västernorrl

Föremålspunkter

2023-5000-BG141507-4 Drog (1 st)	Platsbeskrivning i en svart soppåse anträffad i väska väska i en garderob i hallen Ingick i annan föremålspunkt vid verkställandet Ingick i föremålspunkt 1	Status Fastställd
Förmod.Preparat : Cannabisextrakt/cannabisolja	Mängd : 54	
Enhet : Stycken		
Anteckningar: vit låda med mt cannabaisolja, 54 ampuller		
2023-5000-BG141507-5 Drog (1 st)	Platsbeskrivning Anträffades i väskan i en plastpåse	Status Fastställd
Förmod.Preparat : Cannabisextrakt/cannabisolja	Mängd : 7	
Enhet : Stycken		
Anteckningar: 7 st lösa ampuller med mt cannabisolja		
2023-5000-BG141507-6 Drog (1 st)	Platsbeskrivning Anträffades i väskan i en plastpåse Ingick i annan föremålspunkt vid verkställandet Ingick i föremålspunkt 5	Status Fastställd
Förmod.Preparat : Läkemedel klassade som nark.	Mängd : 26	
Enhet : Stycken		
Anteckningar: 3 kartor med ksalol-tabletter		
2023-5000-BG141507-7 Sim-kort (2 st)	Platsbeskrivning Anträffades i väskan	Status Fastställd
Fabrikat : comviq		
Anteckningar: 2 st simkort låg i en liten ask i väskan		
2023-5000-BG141507-8 Drog (3 st)	Platsbeskrivning svart soppåse anträffad i väska väska i en garderob i hallen Ingick i annan föremålspunkt vid verkställandet Ingick i föremålspunkt 4	Status Fastställd
Fabrikat : CBD-vape		
Anteckningar: 3 st CBD vape		

Polisen

Beslagsprotokoll

2023-5000-BG141507

2024-03-25

Signerat av

Signerat datum

Diarienummer

5000-K1540029-23

Handläggande enhet

Region Nord, Utredning 2 PO
Västernorrl

Föremålspunkter

	Platsbeskrivning	Status
2023-5000-BG141507-9 Plastpåse (1 st)	anträffad i väska väska i en garderob i hallen Ingick i annan föremålspunkt vid verkställandet Ingick i föremålspunkt 1	Fastställd
Fabrikat : okänt	Färg : Svart	
Anteckningar: soppås, emballage som drogerna låg i		
2023-5000-BG141507-10 Drog (5 st)	Tillsammans med punkt 1 I soppåse i väskan	Fastställd
Förmod.Preparat : Dopningspreparat	Mängd : 50	
Enhet : Milliliter		
Anteckningar: Testosteron enanthate, 5 vialer med mt doping		
2023-5000-BG141507-11 Drog (3 st)	Tillsammans med punkt 1 I soppåse i väskan Ingick i annan föremålspunkt vid verkställandet Ingick i föremålspunkt 10	Fastställd
Förmod.Preparat : Dopningspreparat	Mängd : 30	
Enhet : Milliliter		
Anteckningar: 3 st vialer utan märkning, 10ml i varje		
2023-5000-BG141507-12 Drog (2 st)	Tillsammans med punkt 1 I soppåse i väskan Ingick i annan föremålspunkt vid verkställandet Ingick i föremålspunkt 10	Fastställd
Förmod.Preparat : Dopningspreparat	Mängd : 20	
Enhet : Milliliter		
Anteckningar: 2 st vilaer märkt sustaton		
2023-5000-BG141507-13 Anteckningar (1 st)	Anträffades i väskan i garderoben	Fastställd
Anteckningar: Handskrivna anteckningar och text		

Polisen

Beslagsprotokoll

2023-5000-BG141507

2024-03-25

Signerat av

Signerat datum

Diarienummer

5000-K1540029-23

Handläggande enhet

Region Nord, Utredning 2 PO Västernorrl

Underrättelser m.m.

Händelse	Registrerat av	Gällande föremålspunkt	Datum
Beslut fattat av Christina Edlund Nilsson, Kammaråklagare.	Björn Karlsson	1	2023-12-07
Verkställd av Tomas Eriksson, Jeremy Kjellsson, Björn Karlsson, L Niklas Sellin, Stefan Svensk och Mathias L Pettersson den 2023-12-07 12:00.	Björn Karlsson	1	2023-12-07
Lagerlagd i Kassaskåp<-Nattförråd<-Sundsvall<-PO Västernorrland<-Rgn Nord.	Björn Karlsson	1	2023-12-07
Tillagt: Beslag taget från Tim Mikael Lantzidis. Har anspråk=Ej tillfrågad	Björn Karlsson	1	2023-12-07
Beslut fattat att Fastställa av Christina Edlund Nilsson, Kammaråklagare den 2023-12-07	Björn Karlsson	1	2023-12-07
Lagerlagd i Skickat till NFC Linköping<-NFC<-Sundsvall<-PO Västernorrland<-Rgn Nord.	Karin Krantz	1	2023-12-12
Anspråk tillagt för Tim Mikael Lantzidis.	Mattias Lundström	1	2024-03-20
Uppdaterat: Beslag taget från Tim Mikael Lantzidis. Har anspråk=Nej	Mattias Lundström	1	2024-03-20
Anspråk borttaget för Tim Mikael Lantzidis.	Mattias Lundström	1	2024-03-20
Beslut fattat av Christina Edlund Nilsson, Kammaråklagare.	Björn Karlsson	2	2023-12-07
Verkställd av Mathias L Pettersson, L Niklas Sellin, Tomas Eriksson, Jeremy Kjellsson, Stefan Svensk och Björn Karlsson den 2023-12-07 12:00.	Björn Karlsson	2	2023-12-07
Lagerlagd i Kassaskåp<-Nattförråd<-Sundsvall<-PO Västernorrland<-Rgn Nord.	Björn Karlsson	2	2023-12-07
Tillagt: Beslag taget från Tim Mikael Lantzidis. Har anspråk=Ej tillfrågad	Björn Karlsson	2	2023-12-07
Beslut fattat att Fastställa av Christina Edlund Nilsson, Kammaråklagare den 2023-12-07	Björn Karlsson	2	2023-12-07
Lagerlagd i Skickat till NFC Linköping<-NFC<-Sundsvall<-PO Västernorrland<-Rgn Nord.	Karin Krantz	2	2023-12-12
Anspråk tillagt för Tim Mikael Lantzidis.	Mattias Lundström	2	2024-03-20
Uppdaterat: Beslag taget från Tim Mikael Lantzidis. Har anspråk=Nej	Mattias Lundström	2	2024-03-20
Anspråk borttaget för Tim Mikael Lantzidis.	Mattias Lundström	2	2024-03-20
Beslut fattat av Christina Edlund Nilsson, Kammaråklagare.	Björn Karlsson	3	2023-12-07
Verkställd av Mathias L Pettersson, L Niklas Sellin, Tomas Eriksson, Jeremy Kjellsson, Stefan Svensk och Björn Karlsson den 2023-12-07 12:00.	Björn Karlsson	3	2023-12-07
Lagerlagd i Kassaskåp<-Nattförråd<-Sundsvall<-PO Västernorrland<-Rgn Nord.	Björn Karlsson	3	2023-12-07
Tillagt: Beslag taget från Tim Mikael Lantzidis. Har anspråk=Ej tillfrågad	Björn Karlsson	3	2023-12-07
Lagerlagd i Hyllor<-Nattförråd<-Sundsvall<-PO Västernorrland<-Rgn Nord.	Björn Karlsson	3	2023-12-07

Polisen

Beslagsprotokoll

2023-5000-BG141507

2024-03-25

Signerat av

Signerat datum

Diarienummer

5000-K1540029-23

Handläggande enhet

Region Nord, Utredning 2 PO Västernorrl

Underrättelser m.m.

Händelse	Registrerat av	Gällande föremålspunkt	Datum
Beslut fattat att Fastställa av Christina Edlund Nilsson, Kammaråklagare den 2023-12-07	Björn Karlsson	3	2023-12-07
Lagerlagd i H45<-Beslagsrum 3<-Sundsvall<-PO Västernorrland<-Rgn Nord.	Lennart Larsson	3	2023-12-08
Anspråk tillagt för Tim Mikael Lantzidis.	Mattias Lundström	3	2024-03-20
Uppdaterat: Beslag taget från Tim Mikael Lantzidis. Har anspråk=Nej	Mattias Lundström	3	2024-03-20
Anspråk borttaget för Tim Mikael Lantzidis.	Mattias Lundström	3	2024-03-20
Beslut fattat av Christina Edlund Nilsson, Kammaråklagare.	Björn Karlsson	4	2023-12-07
Verkställd av Mathias L Pettersson, L Niklas Sellin, Tomas Eriksson, Jeremy Kjellsson, Stefan Svensk och Björn Karlsson den 2023-12-07 12:00.	Björn Karlsson	4	2023-12-07
Lagerlagd i Kassaskåp<-Nattförråd<-Sundsvall<-PO Västernorrland<-Rgn Nord.	Björn Karlsson	4	2023-12-07
Tillagt: Beslag taget från Tim Mikael Lantzidis. Har anspråk=Ej tillfrågad	Björn Karlsson	4	2023-12-07
Beslut fattat att Fastställa av Christina Edlund Nilsson, Kammaråklagare den 2023-12-07	Björn Karlsson	4	2023-12-07
Lagerlagd i Skickat till NFC Linköping<-NFC<-Sundsvall<-PO Västernorrland<-Rgn Nord.	Karin Krantz	4	2023-12-12
Anspråk tillagt för Tim Mikael Lantzidis.	Mattias Lundström	4	2024-03-20
Uppdaterat: Beslag taget från Tim Mikael Lantzidis. Har anspråk=Nej	Mattias Lundström	4	2024-03-20
Anspråk borttaget för Tim Mikael Lantzidis.	Mattias Lundström	4	2024-03-20
Beslut fattat av Christina Edlund Nilsson, Kammaråklagare.	Björn Karlsson	5	2023-12-07
Verkställd av Mathias L Pettersson, L Niklas Sellin, Tomas Eriksson, Jeremy Kjellsson, Stefan Svensk och Björn Karlsson den 2023-12-07 12:00.	Björn Karlsson	5	2023-12-07
Lagerlagd i Kassaskåp<-Nattförråd<-Sundsvall<-PO Västernorrland<-Rgn Nord.	Björn Karlsson	5	2023-12-07
Tillagt: Beslag taget från Tim Mikael Lantzidis. Har anspråk=Ej tillfrågad	Björn Karlsson	5	2023-12-07
Beslut fattat att Fastställa av Christina Edlund Nilsson, Kammaråklagare den 2023-12-07	Björn Karlsson	5	2023-12-07
Lagerlagd i Skickat till NFC Linköping<-NFC<-Sundsvall<-PO Västernorrland<-Rgn Nord.	Karin Krantz	5	2023-12-12
Anspråk tillagt för Tim Mikael Lantzidis.	Mattias Lundström	5	2024-03-20
Uppdaterat: Beslag taget från Tim Mikael Lantzidis. Har anspråk=Nej	Mattias Lundström	5	2024-03-20
Anspråk borttaget för Tim Mikael Lantzidis.	Mattias Lundström	5	2024-03-20
Beslut fattat av Christina Edlund Nilsson, Kammaråklagare.	Björn Karlsson	6	2023-12-07

Polisen

Beslagsprotokoll

2023-5000-BG141507

2024-03-25

Signerat av

Signerat datum

Diarienummer

5000-K1540029-23

Handläggande enhet

Region Nord, Utredning 2 PO Västernorrl

Underrättelser m.m.

Händelse	Registrerat av	Gällande föremålspunkt	Datum
Verkställd av Mathias L Pettersson, L Niklas Sellin, Tomas Eriksson, Jeremy Kjellsson, Stefan Svensk och Björn Karlsson den 2023-12-07 12:00.	Björn Karlsson	6	2023-12-07
Lagerlagd i Kassaskåp<-Nattförråd<-Sundsvall<-PO Västernorrland<-Rgn Nord.	Björn Karlsson	6	2023-12-07
Tillagt: Beslag taget från Tim Mikael Lantzidis. Har anspråk=Ej tillfrågad	Björn Karlsson	6	2023-12-07
Beslut fattat att Fastställa av Christina Edlund Nilsson, Kammaråklagare den 2023-12-07	Björn Karlsson	6	2023-12-07
Lagerlagd i Skickat till NFC Linköping<-NFC<-Sundsvall<-PO Västernorrland<-Rgn Nord.	Karin Krantz	6	2023-12-12
Anspråk tillagt för Tim Mikael Lantzidis.	Mattias Lundström	6	2024-03-20
Uppdaterat: Beslag taget från Tim Mikael Lantzidis. Har anspråk=Nej	Mattias Lundström	6	2024-03-20
Anspråk borttaget för Tim Mikael Lantzidis.	Mattias Lundström	6	2024-03-20
Beslut fattat av Christina Edlund Nilsson, Kammaråklagare.	Björn Karlsson	7	2023-12-07
Verkställd av Mathias L Pettersson, L Niklas Sellin, Tomas Eriksson, Jeremy Kjellsson, Stefan Svensk och Björn Karlsson den 2023-12-07 12:00.	Björn Karlsson	7	2023-12-07
Lagerlagd i Hyllor<-Nattförråd<-Sundsvall<-PO Västernorrland<-Rgn Nord.	Björn Karlsson	7	2023-12-07
Tillagt: Beslag taget från Tim Mikael Lantzidis. Har anspråk=Ej tillfrågad	Björn Karlsson	7	2023-12-07
Beslut fattat att Fastställa av Christina Edlund Nilsson, Kammaråklagare den 2023-12-07	Björn Karlsson	7	2023-12-07
Lagerlagd i H45<-Beslagsrum 3<-Sundsvall<-PO Västernorrland<-Rgn Nord.	Lennart Larsson	7	2023-12-08
Lagerlagd i Kriminaltekniker<-Forensik<-Sundsvall<-PO Västernorrland<-Rgn Nord.	Anders Heldeby	7	2024-01-08
Lagerlagd i It-forensiker<-Forensik<-Sundsvall<-PO Västernorrland<-Rgn Nord.	Hanna G C Engström	7	2024-01-09
Lagerlagd i H45<-Beslagsrum 3<-Sundsvall<-PO Västernorrland<-Rgn Nord.	Lennart Larsson	7	2024-01-12
Anspråk tillagt för Tim Mikael Lantzidis.	Mattias Lundström	7	2024-03-20
Uppdaterat: Beslag taget från Tim Mikael Lantzidis. Har anspråk=Nej	Mattias Lundström	7	2024-03-20
Anspråk borttaget för Tim Mikael Lantzidis.	Mattias Lundström	7	2024-03-20
Beslut fattat av Christina Edlund Nilsson, Kammaråklagare.	Björn Karlsson	8	2023-12-07
Verkställd av Mathias L Pettersson, L Niklas Sellin, Tomas Eriksson, Jeremy Kjellsson, Stefan Svensk och Björn Karlsson den 2023-12-07 12:00.	Björn Karlsson	8	2023-12-07

Polisen

Beslagsprotokoll

2023-5000-BG141507

2024-03-25

Signerat av

Signerat datum

Diarienummer

5000-K1540029-23

Handläggande enhet

Region Nord, Utredning 2 PO Västernorrl

Underrättelser m.m.

Händelse	Registrerat av	Gällande föremålspunkt	Datum
Lagerlagd i Hyllor<-Nattförråd<-Sundsvall<-PO Västernorrland<-Rgn Nord.	Björn Karlsson	8	2023-12-07
Tillagt: Beslag taget från Tim Mikael Lantzidis. Har anspråk=Ej tillfrågad	Björn Karlsson	8	2023-12-07
Beslut fattat att Fastställa av Christina Edlund Nilsson, Kammaråklagare den 2023-12-07	Björn Karlsson	8	2023-12-07
Lagerlagd i H45<-Beslagsrum 3<-Sundsvall<-PO Västernorrland<-Rgn Nord.	Lennart Larsson	8	2023-12-08
Anspråk tillagt för Tim Mikael Lantzidis.	Mattias Lundström	8	2024-03-20
Uppdaterat: Beslag taget från Tim Mikael Lantzidis. Har anspråk=Nej	Mattias Lundström	8	2024-03-20
Anspråk borttaget för Tim Mikael Lantzidis.	Mattias Lundström	8	2024-03-20
Beslut fattat av Christina Edlund Nilsson, Kammaråklagare.	Björn Karlsson	9	2023-12-07
Verkställd av Mathias L Pettersson, L Niklas Sellin, Tomas Eriksson, Jeremy Kjellsson, Stefan Svensk och Björn Karlsson den 2023-12-07 12:00.	Björn Karlsson	9	2023-12-07
Lagerlagd i Hyllor<-Nattförråd<-Sundsvall<-PO Västernorrland<-Rgn Nord.	Björn Karlsson	9	2023-12-07
Tillagt: Beslag taget från Tim Mikael Lantzidis. Har anspråk=Ej tillfrågad	Björn Karlsson	9	2023-12-07
Beslut fattat att Fastställa av Christina Edlund Nilsson, Kammaråklagare den 2023-12-07	Björn Karlsson	9	2023-12-07
Lagerlagd i H45<-Beslagsrum 3<-Sundsvall<-PO Västernorrland<-Rgn Nord.	Lennart Larsson	9	2023-12-08
Anspråk tillagt för Tim Mikael Lantzidis.	Mattias Lundström	9	2024-03-20
Uppdaterat: Beslag taget från Tim Mikael Lantzidis. Har anspråk=Nej	Mattias Lundström	9	2024-03-20
Anspråk borttaget för Tim Mikael Lantzidis.	Mattias Lundström	9	2024-03-20
Beslut fattat av Christina Edlund Nilsson, Kammaråklagare.	Björn Karlsson	10	2023-12-07
Verkställd av Mathias L Pettersson, L Niklas Sellin, Tomas Eriksson, Jeremy Kjellsson, Stefan Svensk och Björn Karlsson den 2023-12-07 12:00.	Björn Karlsson	10	2023-12-07
Lagerlagd i Kassaskåp<-Nattförråd<-Sundsvall<-PO Västernorrland<-Rgn Nord.	Björn Karlsson	10	2023-12-07
Tillagt: Beslag taget från Tim Mikael Lantzidis. Har anspråk=Ej tillfrågad	Björn Karlsson	10	2023-12-07
Beslut fattat att Fastställa av Christina Edlund Nilsson, Kammaråklagare den 2023-12-07	Björn Karlsson	10	2023-12-07
Lagerlagd i Skickat till NFC Linköping<-NFC<-Sundsvall<-PO Västernorrland<-Rgn Nord.	Karin Krantz	10	2023-12-12
Anspråk tillagt för Tim Mikael Lantzidis.	Mattias Lundström	10	2024-03-20

Polisen

Beslagsprotokoll

2023-5000-BG141507

2024-03-25

Signerat av

Signerat datum

Diarienummer

5000-K1540029-23

Handläggande enhet

Region Nord, Utredning 2 PO Västernorrl

Underrättelser m.m.

Händelse	Registrerat av	Gällande föremålspunkt	Datum
Uppdaterat: Beslag taget från Tim Mikael Lantzidis. Har anspråk=Nej	Mattias Lundström	10	2024-03-20
Anspråk borttaget för Tim Mikael Lantzidis.	Mattias Lundström	10	2024-03-20
Beslut fattat av Christina Edlund Nilsson, Kammaråklagare.	Björn Karlsson	11	2023-12-07
Verkställd av Mathias L Pettersson, L Niklas Sellin, Tomas Eriksson, Jeremy Kjellsson, Stefan Svensk och Björn Karlsson den 2023-12-07 12:00.	Björn Karlsson	11	2023-12-07
Lagerlagd i Kassaskåp<-Nattförråd<-Sundsvall<-PO Västernorrland<-Rgn Nord.	Björn Karlsson	11	2023-12-07
Tillagt: Beslag taget från Tim Mikael Lantzidis. Har anspråk=Ej tillfrågad	Björn Karlsson	11	2023-12-07
Beslut fattat att Fastställa av Christina Edlund Nilsson, Kammaråklagare den 2023-12-07	Björn Karlsson	11	2023-12-07
Lagerlagd i Skickat till NFC Linköping<-NFC<-Sundsvall<-PO Västernorrland<-Rgn Nord.	Karin Krantz	11	2023-12-12
Anspråk tillagt för Tim Mikael Lantzidis.	Mattias Lundström	11	2024-03-20
Uppdaterat: Beslag taget från Tim Mikael Lantzidis. Har anspråk=Nej	Mattias Lundström	11	2024-03-20
Anspråk borttaget för Tim Mikael Lantzidis.	Mattias Lundström	11	2024-03-20
Beslut fattat av Christina Edlund Nilsson, Kammaråklagare.	Björn Karlsson	12	2023-12-07
Verkställd av Mathias L Pettersson, L Niklas Sellin, Tomas Eriksson, Jeremy Kjellsson, Stefan Svensk och Björn Karlsson den 2023-12-07 12:00.	Björn Karlsson	12	2023-12-07
Lagerlagd i Kassaskåp<-Nattförråd<-Sundsvall<-PO Västernorrland<-Rgn Nord.	Björn Karlsson	12	2023-12-07
Tillagt: Beslag taget från Tim Mikael Lantzidis. Har anspråk=Ej tillfrågad	Björn Karlsson	12	2023-12-07
Beslut fattat att Fastställa av Christina Edlund Nilsson, Kammaråklagare den 2023-12-07	Björn Karlsson	12	2023-12-07
Lagerlagd i Skickat till NFC Linköping<-NFC<-Sundsvall<-PO Västernorrland<-Rgn Nord.	Karin Krantz	12	2023-12-12
Anspråk tillagt för Tim Mikael Lantzidis.	Mattias Lundström	12	2024-03-20
Uppdaterat: Beslag taget från Tim Mikael Lantzidis. Har anspråk=Nej	Mattias Lundström	12	2024-03-20
Anspråk borttaget för Tim Mikael Lantzidis.	Mattias Lundström	12	2024-03-20
Beslut fattat av Christina Edlund Nilsson, Kammaråklagare.	Björn Karlsson	13	2023-12-07
Verkställd av Mathias L Pettersson, L Niklas Sellin, Tomas Eriksson, Jeremy Kjellsson, Stefan Svensk och Björn Karlsson den 2023-12-07 12:00.	Björn Karlsson	13	2023-12-07
Lagerlagd i Kassaskåp<-Nattförråd<-Sundsvall<-PO Västernorrland<-Rgn Nord.	Björn Karlsson	13	2023-12-07

Polisen

Beslagsprotokoll

2023-5000-BG141507

2024-03-25

Signerat av

Signerat datum

Diarienummer

5000-K1540029-23

Handläggande enhet

Region Nord, Utredning 2 PO Västernorrl

Underrättelser m.m.

Händelse	Registrerat av	Gällande föremålspunkt	Datum
Tillagt: Beslag taget från Tim Mikael Lantzidis. Har anspråk=Ej tillfrågad	Björn Karlsson	13	2023-12-07
Beslut fattat att Fastställa av Christina Edlund Nilsson, Kammaråklagare den 2023-12-07	Björn Karlsson	13	2023-12-07
Lagerlagd i Hyllor<-Nattförråd<-Sundsvall<-PO Västernorrland<-Rgn Nord.	Tomas Eriksson	13	2023-12-07
Lagerlagd i H45<-Beslagsrum 3<-Sundsvall<-PO Västernorrland<-Rgn Nord.	Lennart Larsson	13	2023-12-08
Anspråk tillagt för Tim Mikael Lantzidis.	Mattias Lundström	13	2024-03-20
Uppdaterat: Beslag taget från Tim Mikael Lantzidis. Har anspråk=Nej	Mattias Lundström	13	2024-03-20
Anspråk borttaget för Tim Mikael Lantzidis.	Mattias Lundström	13	2024-03-20

Polisen

Protokoll över husrannsakan

Husrannsakan Baldersvägen 21D

Signerat av
Robin Gradin
Signerat datum
2023-12-03

Enhet
Region Nord, Utredning 2 PO Västernorrl

Diarienummer
5000-K1520865-23

Aktuell status
Verkställd

Misstänkt person
Granat, Anton Oliver

Grunduppgifter för tvångsmedlet

Datum och tid för beslut	Beslutsfattare	
2023-12-03 17:08	Becker, Katarina	
Plats för verkställan	**Verkställt av**	**Datum och tid för verkställighet**
lgh 1002 , Baldersvägen 21 D , Sundsvall	Pettersson, Mathias L Backlund, Daniel Vörman, Charles Edesberg Sirks, Christian E Gradin, Robin	2023-12-03 17:08
Husrannsakan sker hos misstänkt	**Personen hos vilken husrannsakan gjordes var närvarande**	
Nej	Ja	

Ändamål med åtgärden	Brott
• Utröna omständigheter som kan ha betydelse för utredning om brott • Eftersökande av föremål som är underkastad beslag • Eftersökande av person	0336 - Förberedelse till mord 4128 - Grovt vapenbrott

Omfattning/direktiv
Söka efter person, Söka efter föremål som kan tas i beslag/förvar, Utröna omständigheter som kan ha betydelse för utredning av brottKompletterande uppgifter

Övriga närvarande vid åtgärden
Även mamman och hennes kille var hemma.

Övriga uppgifter om verkställighet

Beslag

2023-5000-BG139949

Åtgärder

Beslut

Typ	Datum och tid	Beslutsfattare
Husrannsakan	2023-12-03 17:08	Becker, Katarina

Polisen

Beslagsprotokoll

Husrannsakan Baldersvägen 21D

2023-5000-BG139949

Signerat av

Signerat datum

Diarienummer
5000-K1520865-23

Handläggande enhet
Region Nord, Utredning 2 PO Västernorrl

Misstänkt person Granat, Anton Oliver, 19940409-9559	
Plats för verkställan lgh 1002 , Baldersvägen 21 D , Sundsvall	Datum och klockslag för verkställighet 2023-12-03 17:08
Beslutat av Vörman, Charles	Verkställt av Vörman, Charles
Ändamål med åtgärden • Kan antagas ha betydelse för utredningen av brott	Brott 0336 - Förberedelse till mord 4128 - Grovt vapenbrott
Domstol för överklagan Sundsvalls tingsrätt	Beslag taget från Granat, Anton Oliver

Föremålspunkter

2023-5000-BG139949-1 Mobiltelefon (1 st)	Platsbeskrivning I den misstänktes byxficka.	Status Fastställd Anspråkstagare Granat, Anton Oliver

Fabrikat : Google Pixel
Modell : Google Pixel 6a
Färg : Grå
Anteckningar: Telefonen var avstängd. Mörkgrå.

2023-5000-BG139949-2 Mobiltelefon (1 st)	Platsbeskrivning Låg i soffa i vardagsrum.	Status Hävd Anspråkstagare Granat, Anton Oliver

Fabrikat : Apple
Modell : iphone
Anteckningar: Påslagen

2023-5000-BG139949-3 Mobiltelefon (1 st)	Platsbeskrivning Låg på byrå i hall.	Status Hävd Anspråkstagare Granat, Anton Oliver

Fabrikat : Samsung

Polisen

Beslagsprotokoll

Husrannsakan Baldersvägen 21D

2023-5000-BG139949

Signerat av

Signerat datum

Diarienummer
5000-K1520865-23

Handläggande enhet
Region Nord, Utredning 2 PO Västernorrl

Föremålspunkter		
2023-5000-BG139949-4 Kontanter (1 st)	Platsbeskrivning Låg i den misstänktes byxficka.	Status Fastställd Anspråkstagare Granat, Anton Oliver

Land/valuta : Sverige - SEK Summa : 8300

Anteckningar: 16st 500 sedlar, 1st 200 sedel, 1st 100sedel.

Polisen

Beslagsprotokoll

2023-5000-BG144111

Signerat av

Signerat datum

Diarienummer
5000-K1520865-23

Handläggande enhet
Region Nord, Utredning 2 PO Västernorrl

Misstänkt person Granat, Anton Oliver, 19940409-9559	
Plats för verkställan Polisen Sundsvall , Polisen Sundsvall, Storgatan 37 , Sundsvall	Datum och klockslag för verkställighet 2023-12-14 12:06
Beslutat av Lundström, Mattias	Verkställt av Lundström, Mattias
Ändamål med åtgärden • Kan antagas ha betydelse för utredningen av brott	Brott 0336 - Förberedelse till mord
Domstol för överklagan Sundsvalls tingsrätt	Beslag taget från Granat, Anton Oliver

Föremålspunkter

2023-5000-BG144111-1 Mobiltelefon (1 st)	Platsbeskrivning Togs av Anton i arresten	Status Hävd Anspråkstagare Granat, Anton Oliver

Fabrikat : Apple Färg : Vit

Anteckningar: Tagen i beslag från ärende K764298-23 med beteckning BG73995-1

Polisen

Protokoll över husrannsakan

Signerat av
Hanna G C Engström
Signerat datum
2023-12-06

Enhet
Region Nord, Utredning 2 PO Västernorrl

Diarienummer
5000-K1520865-23

Aktuell status
Verkställd

Misstänkt person
Ålander, Ulf Peter

Grunduppgifter för tvångsmedlet

Datum och tid för beslut	Beslutsfattare	
2023-12-03 18:32	Becker, Katarina	
Plats för verkställan	**Verkställt av**	**Datum och tid för verkställighet**
1407 , Storgatan 6 , Sundsvall	u0042448, u0041547, u0034445, u0011607, u0017977, u0025768, RI (Polismyndigheten, PO Västernorrland)	2023-12-03 19:00

Husrannsakan sker hos misstänkt	Personen hos vilken husrannsakan gjordes var närvarande
Ja	Nej

Ändamål med åtgärden	Brott
• Utröna omständigheter som kan ha betydelse för utredning om brott • Eftersökande av föremål som är underkastad beslag • Eftersökande av person	0336 - Förberedelse till mord 4128 - Grovt vapenbrott

Omfattning/direktiv
Söka efter person, Söka efter föremål som kan tas i beslag/förvar, Utröna omständigheter som kan ha betydelse för utredning av brottKompletterande uppgifter: Husrannsakan skall genomföras i hans bostad på Storgatan 6 i Sundsvall för eftersökande av honom, hans mobiltelefoner och eventuellt ytterligare vapen.

Övriga närvarande vid åtgärden

Övriga uppgifter om verkställighet

Beslag
Nej

Åtgärder

Beslut

Typ	Datum och tid	Beslutsfattare
Husrannsakan	2023-12-03 18:32	Becker, Katarina

Polisen

Protokoll över husrannsakan

Signerat av
Anton Hallengren
Signerat datum
2023-12-13

Enhet
Region Nord, Utredning 2 PO Västernorrl

Diarienummer
5000-K1520865-23

Aktuell status
Verkställd

Misstänkt person
Ålander, Ulf Peter

Grunduppgifter för tvångsmedlet

Datum och tid för beslut	Beslutsfattare	
2023-12-11 11:25	Becker, Katarina	
Plats för verkställan	**Verkställt av**	**Datum och tid för verkställighet**
Ålander, Ulf Peter Storgatan 6 , Sundsvall	u0021454, u0021454 (Polismyndigeheten, Sundsvall) u0073617, u0073617 (Polismyndigheten, Sundsvall) u0043653, u0043653 (Polismyndigheten, Sundsvall) u0046294, u0046294 (Polismyndigheten, Sundsvall)	2023-12-13 13:19

Husrannsakan sker hos misstänkt	Personen hos vilken husrannsakan gjordes var närvarande
Nej	Nej

Ändamål med åtgärden	Brott
• Utröna omständigheter som kan ha betydelse för utredning om brott	0336 - Förberedelse till mord 4128 - Grovt vapenbrott

Omfattning/direktiv
Utröna omständigheter som kan ha betydelse för utredning av brott. Husrannsakan skall genomföras i bostaden på Storgatan 6 för eftersökande och kontroll av nycklar.

Övriga närvarande vid åtgärden

Övriga uppgifter om verkställighet

Beslag

2023-5000-BG143797

Åtgärder

Beslut

Typ	Datum och tid	Beslutsfattare
Husrannsakan	2023-12-11 11:25	Becker, Katarina

Polisen

Beslagsprotokoll

2023-5000-BG143797

Signerat av

Signerat datum

Diarienummer
5000-K1520865-23

Handläggande enhet
Region Nord, Utredning 2 PO Västernorrl

Misstänkt person Ålander, Ulf Peter, 19820519-7810	
Plats för verkställan Ålander, Ulf Peter Storgatan 6 , Sundsvall	Datum och klockslag för verkställighet 2023-12-13 13:19
Beslutat av U0043653, U0043653 (Polismyndigeheten, Sundsvall)	Verkställt av u0021454, u0021454 (Polismyndigeheten, Sundsvall) u0073617, u0073617 (Polismyndigheten, Sundsvall) u0043653, u0043653 (Polismyndigheten, Sundsvall) u0046294, u0046294 (Polismyndigheten, Sundsvall)
Ändamål med åtgärden • Kan antagas ha betydelse för utredningen av brott	Brott 0336 - Förberedelse till mord 4128 - Grovt vapenbrott
Domstol för överklagan Sundsvalls tingsrätt	Beslag taget från Ålander, Ulf Peter

Föremålspunkter

2023-5000-BG143797-1 Nyckel (1 st) På ring : Ja I fodral : Nej	Platsbeskrivning Två nycklar på ring tillsammans med en blipp. Dessa nycklar hängde i hallen i nyckelskåpet. Antal nycklar : 2	Status Utlämnad till ombud
2023-5000-BG143797-2 Nyckel (1 st) På ring : Ja I fodral : Nej	Platsbeskrivning Två nycklar tillsammans med en blipp som låg i Peters arbetsbyxor. Antal nycklar : 2	Status Utlämnad till ombud
2023-5000-BG143797-3 Nyckeltagg (1 st) På ring : Ja	Platsbeskrivning Låg i nyckelskåpet i hallen. Märkning : Amasten	Status Utlämnad till ombud

Polisen

Beslagsprotokoll

2023-5000-BG143797

Signerat av

Signerat datum

Diarienummer
5000-K1520865-23

Handläggande enhet
Region Nord, Utredning 2 PO Västernorrl

Föremålspunkter		
2023-5000-BG143797-4 Nyckeltagg (1 st)	Platsbeskrivning Låg i nyckelskåpet i hallen.	Status Utlämnad till ombud
På ring : Nej	Antal nycklar : 1	
I fodral : Nej	Märkning : Byggbeslag	

Polisen

Protokoll över frihetsberövande

Norrtälje cell 10 (DAF 132915/2023)

Signerat av
Malin Rautio
Signerat datum
2023-12-03

Enhet
Region Nord, Utredning 2 PO Västernorrl

Diarienummer
5000-K1520865-23

Aktuell status
Häktad

Person som tvångsmedlet avser
Lantzidis, Tim Mikael, 19930124-5875

ID-kontroll

Kontrollsätt	Kontrollerat av
Pass (svenskt)	Akay, Murat

Grunduppgifter för tvångsmedlet

Inledande frihetsberövande
Anhållande i sin frånvaro

Datum och tid för beslut	Beslutsfattare
2023-12-03 15:50	Becker, Katarina

Brott
0336 - Förberedelse till mord

Plats för verkställan	Verkställt av	Datum och tid för verkställighet
Flygplats , Arlanda Flygplats. Terminal 5 , Arlanda Flygplats Landside, Arlandaleden 156 , Stockholm-Arlanda	Waktel Werkelin, Terese Akay, Murat	2023-12-03 16:40

Envarsgripande Gripen av	Införd av	Införd datum och tid
	Kilmore, Kenny Byström, Martin	2023-12-03 19:20

Övriga närvarande vid åtgärden	Övriga uppgifter om verkställigheten

Förvaringsplats
Häktet Saltvik

Aktuella uppgifter

Datum och tid för beslut	Beslutsfattare
2023-12-07	Sundsvalls tingsrätt

Brott
0336 - Förberedelse till mord
4128 - Grovt vapenbrott

Ändamål med åtgärden
- Flyktfara
- Kollusionsfara
- Recidivfara
- Obligatorisk häktning

Restriktioner	Särskilda anvisningar
Restriktioner finns.	Samsittning, gemensam vistelse, elektronisk kommunikation, ta emot besök, medier, nyheter, försändelser m.m. Skäl för restriktioner

Misstankegrad	Medgärningsmän

Polisen

Protokoll över frihetsberövande

Norrtälje cell 10 (DAF 132915/2023)

Signerat av
Malin Rautio
Signerat datum
2023-12-03

Enhet
Region Nord, Utredning 2 PO Västernorrl

Diarienummer
5000-K1520865-23

Sannolika skäl	
Sista dag för häktningsförhandling	Sista dag för häktningsframställan

Beslut		
Typ	Datum och tid	Beslutsfattare
Anhållande i sin frånvaro	2023-12-03 15:50	Becker, Katarina
Typ	Datum och tid	Beslutsfattare
Anhållandet kvarstår	2023-12-03 20:16	Becker, Katarina
Typ	Datum och tid	Beslutsfattare
Häktning	2023-12-07	Sundsvalls tingsrätt

Åtgärder		
Typ	Datum och tid	Utfört av
Förvarstagande i polisarrest	2023-12-03 19:25	Rautio, Malin
Typ	Datum och tid	Utfört av
24:8 förhör genomfört	2023-12-03 19:52	Perming, Caroline Bergquist, Molly
Typ	Datum och tid	Utfört av
Förvaringsplats förändrad	2023-12-05 15:30	Jonsson, Mats O
Typ	Datum och tid	Utfört av
Förvaringsplats förändrad	2023-12-08 11:40	Mattsson, Leif (Polismyndigheten, Sundsvall)

Polisen

Protokoll över frihetsberövande

Signerat av
Molly Bergquist
Signerat datum
2023-12-03

Enhet
Region Nord, Utredning 2 PO Västernorrl

Diarienummer
5000-K1520865-23

Aktuell status
Häktad

Person som tvångsmedlet avser
Ahmed, Abdimalik Xamud, 20020102-4114

ID-kontroll

Kontrollsätt	Kontrollerat av
Dataslagning	Bergquist, Molly

Grunduppgifter för tvångsmedlet

Inledande frihetsberövande
Gripande

Datum och tid för beslut	Beslutsfattare
2023-12-03 16:55	Ström, Jimmie

Brott
0336 - Förberedelse till mord

Plats för verkställan	Verkställt av	Datum och tid för verkställighet
Baldersvägen 21 A , Sundsvall	Ström, Jimmie	2023-12-03 16:55

Envarsgripande Gripen av	Införd av	Införd datum och tid
	Sehlstedt, Ruben Viberg, Theresé	2023-12-03 17:08

Övriga närvarande vid åtgärden	Övriga uppgifter om verkställigheten

Förvaringsplats
Sundsvalls polisarrest

Aktuella uppgifter

Datum och tid för beslut	Beslutsfattare
2023-12-06	Sundsvalls tingsrätt

Brott
0336 - Förberedelse till mord
4128 - Grovt vapenbrott

Ändamål med åtgärden
- Kollusionsfara
- Obligatorisk häktning

Restriktioner	Särskilda anvisningar
Restriktioner finns.	
	Skäl för restriktioner

Misstankegrad	Medgärningsmän
Sannolika skäl	

Sista dag för häktningsförhandling	Sista dag för häktningsframställan

Polisen

Protokoll över frihetsberövande

Signerat av
Molly Bergquist
Signerat datum
2023-12-03

Enhet
Region Nord, Utredning 2 PO Västernorrl

Diarienummer
5000-K1520865-23

Beslut		
Typ Gripande	Datum och tid 2023-12-03 16:55	Beslutsfattare Ström, Jimmie
Typ Anhållande	Datum och tid 2023-12-03 18:23	Beslutsfattare Becker, Katarina
Typ Häktning	Datum och tid 2023-12-06	Beslutsfattare Sundsvalls tingsrätt

Åtgärder		
Typ 24:8 förhör genomfört	Datum och tid 2023-12-03 18:08	Utfört av Perming, Caroline Bergquist, Molly

Polisen

Protokoll över kroppsbesiktning

Blodprov

Signerat av
Caroline Perming
Signerat datum
2023-12-03

Enhet
Region Nord, Utredning 2 PO Västernorrl

Diarienummer
5000-K1520865-23

Aktuell status
Verkställd

Person som tvångsmedlet avser
Ahmed, Abdimalik Xamud, 20020102-4114

ID-kontroll

Kontrollsätt	Kontrollerat av

Grunduppgifter för tvångsmedlet

Datum och tid för beslut	Beslutsfattare	
2023-12-03 18:51	Becker, Katarina	

Plats för verkställan	Verkställt av	Datum och tid för verkställighet
Polisarresten , Polisarresten, Storgatan 37 , Sundsvall	Edström, Oscar (Läkare, Sundsvall)	2023-12-03 18:55

Brott
0336 - Förberedelse till mord

Ändamål med åtgärden	Beslutade direktiv
• Utröna omständigheter som kan ha betydelse för utredning om brott	• Blodprov

Verkställighet av direktiv	Verkställt	Motivering
• Blodprov	Ja	

Införd datum och tid	Kroppsbesiktning avslutad datum och tid
	2023-12-03 18:58
Övriga närvarande vid åtgärden	**Övriga uppgifter om verkställigheten**

Beslut

Typ	Datum och tid	Beslutsfattare
Kroppsbesiktning	2023-12-03 18:51	Becker, Katarina

Åtgärder

Beslag

Nej

Polisen

Protokoll över kroppsbesiktning

Blodprov

Signerat av
Caroline Perming
Signerat datum
2023-12-03

Enhet
Region Nord, Utredning 2 PO Västernorrl

Diarienummer
5000-K1520865-23

Historik

Datum	Registrerat av	Beslutsfattare	Beslutsdatum	Händelse	Förändring
2023-12-03 18:52	Maria Högbom	Katarina Becker	2023-12-03	Beslut om kroppsbesiktning	Beslut fattat av Katarina Becker och avser 200201024114 Abdimalik Xamud Ahmed.
2023-12-03 19:04	Caroline Perming			Beslut signerat	Signerat
2023-12-03 19:04	Caroline Perming			Verkställd	Verkställd av Oscar Edström den 2023-12-03 18:55.
2023-12-03 19:12	Caroline Perming			RMV Analys är skapad	Avser 200201024114 Abdimalik Xamud Ahmed.

Polisen

Protokoll över frihetsberövande

Signerat av
Marcus Gillgren
Signerat datum
2023-12-03

Enhet
Region Nord, Utredning 2 PO Västernorrl

Diarienummer
5000-K1520865-23

Aktuell status
Häktad

Person som tvångsmedlet avser
Granat, Anton Oliver, 19940409-9559

ID-kontroll

Kontrollsätt	Kontrollerat av

Grunduppgifter för tvångsmedlet

Inledande frihetsberövande
Anhållande i sin frånvaro

Datum och tid för beslut	Beslutsfattare
2023-12-03 17:07	Becker, Katarina

Brott
0336 - Förberedelse till mord

Plats för verkställan	Verkställt av	Datum och tid för verkställighet
Baldersvägen 21 D , Sundsvall	Överhem, Jan G	2023-12-03 17:07

Envarsgripande Gripen av	Införd av	Införd datum och tid
	Sehlstedt, Ruben Viberg, Theresé	2023-12-03 17:39

Övriga närvarande vid åtgärden	Övriga uppgifter om verkställigheten

Förvaringsplats
Häktet i Härnösand

Aktuella uppgifter

Datum och tid för beslut	Beslutsfattare
2023-12-06	Sundsvalls tingsrätt

Brott
0336 - Förberedelse till mord
4128 - Grovt vapenbrott

Ändamål med åtgärden
- Kollusionsfara
- Obligatorisk häktning

Restriktioner	Särskilda anvisningar
Restriktioner finns.	Samsittning, gemensam vistelse, ta emor besök, elektronisk kommunikation, sända och ta emot försändelser brev m.m. Skäl för restriktioner

Misstankegrad	Medgärningsmän
Sannolika skäl	

Sista dag för häktningsförhandling	Sista dag för häktningsframställan

Polisen

Protokoll över frihetsberövande

Signerat av
Marcus Gillgren
Signerat datum
2023-12-03

Enhet
Region Nord, Utredning 2 PO Västernorrl

Diarienummer
5000-K1520865-23

Beslut		
Typ Anhållande i sin frånvaro	Datum och tid 2023-12-03 17:07	Beslutsfattare Becker, Katarina
Typ Anhållandet kvarstår	Datum och tid 2023-12-03 18:38	Beslutsfattare Becker, Katarina
Typ Häktning	Datum och tid 2023-12-06	Beslutsfattare Sundsvalls tingsrätt

Åtgärder		
Typ 24:8 förhör genomfört	Datum och tid 2023-12-03 18:21	Utfört av Gillgren, Marcus
Typ Förvaringsplats förändrad	Datum och tid 2023-12-06 15:02	Utfört av Keshavarz, Roya (Kriminalvården, Kirmi-nalvården)

Polisen

Protokoll över kroppsbesiktning

Blodprov

Signerat av
Sandra Persson
Signerat datum
2023-12-03

Enhet
Region Nord, Utredning 2 PO Västernorrl

Diarienummer
5000-K1520865-23

Aktuell status
Verkställd

Person som tvångsmedlet avser
Granat, Anton Oliver, 19940409-9559

ID-kontroll

Kontrollsätt	Kontrollerat av

Grunduppgifter för tvångsmedlet

Datum och tid för beslut	Beslutsfattare	
2023-12-03 18:39	Becker, Katarina	

Plats för verkställan	Verkställt av	Datum och tid för verkställighet
Polisarresten , Polisarresten, Storgatan 37 , Sundsvall	Edström, Oscar (Läkare, Sundsvall)	2023-12-03 19:15

Brott
0336 - Förberedelse till mord
4128 - Grovt vapenbrott

Ändamål med åtgärden	Beslutade direktiv
• Utröna omständigheter som kan ha betydelse för utredning om brott	• Blodprov

Verkställighet av direktiv	Verkställt	Motivering
• Blodprov	Ja	

Införd datum och tid	Kroppsbesiktning avslutad datum och tid
	2023-12-03 19:20

Övriga närvarande vid åtgärden	Övriga uppgifter om verkställigheten

Beslut

Typ	Datum och tid	Beslutsfattare
Kroppsbesiktning	2023-12-03 18:39	Becker, Katarina

Åtgärder

Beslag
Nej

Polisen

Protokoll över kroppsbesiktning

Blodprov

Signerat av
Sandra Persson
Signerat datum
2023-12-03

Enhet
Region Nord, Utredning 2 PO Västernorrl

Diarienummer
5000-K1520865-23

Historik

Datum	Registrerat av	Beslutsfattare	Beslutsdatum	Händelse	Förändring
2023-12-03 19:25	Mattias Lundström	Katarina Becker	2023-12-03	Beslut om kroppsbesiktning	Beslut fattat av Katarina Becker och avser 199404099559 Anton Oliver Granat.
2023-12-03 19:50	Sandra Persson			Beslut signerat	Signerat
2023-12-03 19:50	Sandra Persson			Verkställd	Verkställd av Oscar Edström den 2023-12-03 19:15.
2023-12-03 19:55	Sandra Persson			RMV Analys är skapad	Avser 199404099559 Anton Oliver Granat.

Polisen

Protokoll över frihetsberövande

Signerat av
David Edvardsson
Signerat datum
2023-12-03

Enhet
Region Nord, Utredning 2 PO Västernorrl

Diarienummer
5000-K1520865-23

Aktuell status
Häktad

Person som tvångsmedlet avser
Ålander, Ulf Peter, 19820519-7810

ID-kontroll

Kontrollsätt	Kontrollerat av
Dataslagning	Edvardsson, David

Grunduppgifter för tvångsmedlet

Inledande frihetsberövande
Anhållande

Datum och tid för beslut	Beslutsfattare
2023-12-03 20:21	Becker, Katarina

Brott
0336 - Förberedelse till mord
4128 - Grovt vapenbrott

Plats för verkställan	Verkställt av	Datum och tid för verkställighet
Polisarresten , Polisarresten, Storgatan 37 , Sundsvall	Gillgren, Marcus Edvardsson, David	2023-12-03 20:45

Envarsgripande Gripen av	Införd av	Införd datum och tid
	Edvardsson, David	2023-12-03 20:45

Övriga närvarande vid åtgärden	Övriga uppgifter om verkställigheten

Förvaringsplats
Cell 14

Aktuella uppgifter

Datum och tid för beslut	Beslutsfattare
2023-12-06	Sundsvalls tingsrätt

Brott
4128 - Grovt vapenbrott

Ändamål med åtgärden
- Kollusionsfara
- Obligatorisk häktning

Restriktioner	Särskilda anvisningar
Restriktioner finns.	Samsittning, gemensam vistelse, ta emot besök, elektronisk kommunikation, sända och ta emot försändelser m.m.
	Skäl för restriktioner

Misstankegrad	Medgärningsmän
Sannolika skäl	

Sista dag för häktningsförhandling	Sista dag för häktningsframställan

Polisen

Protokoll över frihetsberövande

Signerat av
David Edvardsson
Signerat datum
2023-12-03

Enhet
Region Nord, Utredning 2 PO Västernorrl

Diarienummer
5000-K1520865-23

Beslut		
Typ Anhållande	Datum och tid 2023-12-03 20:21	Beslutsfattare Becker, Katarina
Typ Häktning	Datum och tid 2023-12-06	Beslutsfattare Sundsvalls tingsrätt

Åtgärder

Polisen

Protokoll över hämtning till förhör

Signerat av
Malin Wärulf
Signerat datum
2023-12-03

Enhet
Region Nord, Utredning 2 PO Västernorrl

Diarienummer
5000-K1520865-23

Aktuell status
Anhållen

Person som tvångsmedlet avser	Personens roll i förhör
Ålander, Ulf Peter, 19820519-7810	Misstänkt

ID-kontroll

Kontrollsätt	Kontrollerat av
Pass (svenskt)	Edvardsson, David

Grunduppgifter för tvångsmedlet

Datum och tid för beslut	Beslutsfattare
2023-12-03 18:32	Becker, Katarina

Brott
0336 - Förberedelse till mord
4128 - Grovt vapenbrott

Plats där personen kan eftersökas	Alternativ plats	Kallelse
		Hämta utan kallelse

Plats för verkställan	Verkställt av	Datum och tid för verkställighet
Ålander, Ulf Peter Östra Radiogatan 2 B , Sundsvall	Sehlstedt, Ruben Viberg, Theresé Ström, Jimmie	2023-12-03 19:00

Införd av	Införd datum och tid
Sehlstedt, Ruben Viberg, Theresé Ström, Jimmie	2023-12-03 19:20

Övriga närvarande vid åtgärden	Övriga uppgifter om verkställigheten

Beslut

Typ	Datum och tid	Beslutsfattare
Hämtning till förhör	2023-12-03 18:32	Becker, Katarina
Anhållande	2023-12-03 20:21	Becker, Katarina

Åtgärder

Typ	Datum och tid	Utfört av
23:6 förhör genomfört	2023-12-03 19:28	Edvardsson, David Gillgren, Marcus

Polisen

Protokoll över avspärrning

Avspärrning

Signerat av
Mattias Lundström
Signerat datum
2023-12-03

Enhet
Region Nord, Utredning 2 PO Västernorrl

Diarienummer
5000-K1520865-23

Aktuell status
Avspärrning hävd

Grunduppgifter för tvångsmedlet

Datum och tid för beslut	Beslutsfattare	
2023-12-03 20:00	Becker, Katarina	
Plats för avspärrning	**Verkställt av**	**Datum och tid för verkställighet**
lgh 1102 , Baldersvägen 21 A , Sundsvall	Karlsson, Björn	2023-12-03 20:02

Brott
0336 - Förberedelse till mord
4128 - Grovt vapenbrott

Ändamål med åtgärden
- Kan antagas ha betydelse för utredningen av brott

Omfattning/Direktiv
Avspärrning av lägenheten på Baldersvägen 21A för teknisk undersökning.

Övriga närvarande vid åtgärden	Övriga uppgifter om verkställigheten

Beslut

Typ	Datum och tid	Beslutsfattare
Avspärrning	2023-12-03 20:00	Becker, Katarina
Typ	Datum och tid	Beslutsfattare
Häva	2023-12-19 15:33	Becker, Katarina

Polisen

Bilaga - Skäligen misstänkt

Enhet	Diarienr
Region Nord, Utredning 2 PO Västernorrl	5000-K1520865-23

Skäligen misstänkt person	Personnr
Ahmed, Abdimalik Xamud	20020102-4114

Identifierad	Kontrollsätt	Kommentar
Ja	Annat	RES

Misstankeuppgift

Rubricering	Händelse inträffad	Brottskod(Misstanke)
Förberedelse till mord	- - : - 2023-12-03 :	

Brottsplatsadress	Områdeskod
Sundsvall	2211C20081000162

Brottsmisstankenr	Diarienr
POD50-BM2023-1871700700-8B	5000-K1520865-23

Status	Brottskod	Brottsbeskrivning
FU/Utredning pågår	0336	Förberedelse till mord

Misstänkt har delgivits information om att förenklad delgivning kan komma att användas av polis och tingsrätt (skriftligt överlämnad vid ett personligt sammanträffande).

Misstänkt har delgivits information om att tillgänglighetsdelgivning kan komma att användas av tingsrätt (skriftligt överlämnad vid ett personligt sammanträffande).

Underrättelse om misstanke	Underrättad om 12 § FUK	Informerad om möjlighet till strafflindring (FUK 12c)
2023-12-03	Ja	Ja

Beslutsdatum misstankebeslut	Beslutsfattare misstankebeslut
2023-12-03	Becker, Katarina

Misstankeuppgift

Rubricering	Händelse inträffad	Brottskod(Misstanke)
Grovt vapenbrott	- - : - 2023-12-03 :	

Brottsplatsadress	Områdeskod
Sundsvall	2211C20081000162

Brottsmisstankenr	Diarienr
POD50-BM2023-1871739718-87	5000-K1520865-23

Status	Brottskod	Brottsbeskrivning
FU/Utredning pågår	4128	Grovt vapenbrott

Misstänkt har delgivits information om att förenklad delgivning kan komma att användas av polis och tingsrätt (skriftligt överlämnad vid ett personligt sammanträffande).

Misstänkt har delgivits information om att tillgänglighetsdelgivning kan komma att användas av tingsrätt (skriftligt överlämnad vid ett personligt sammanträffande).

Underrättelse om misstanke	Underrättad om 12 § FUK	Informerad om möjlighet till strafflindring (FUK 12c)
2023-12-05	Ja	Ja

Beslutsdatum misstankebeslut	Beslutsfattare misstankebeslut
2023-12-03	Brodén, Daniel

Misstankeuppgift

Rubricering	Händelse inträffad	Brottskod(Misstanke)
Ringa narkotikabrott	2023-11-26 : - 2023-12-03 :	

Brottsplatsadress	Områdeskod
Sundsvall	2211C20081000162

Brottsmisstankenr	Diarienr
POD50-BM2024-1937028301-9K	5000-K1520865-23

Status	Brottskod	Brottsbeskrivning
FU/Utredning pågår	5010	Ringa narkotikabrott

Misstänkt har delgivits information om att förenklad delgivning kan komma att användas av polis och tingsrätt (skriftligt överlämnad vid ett personligt sammanträffande).

Misstänkt har delgivits information om att tillgänglighetsdelgivning kan komma att användas av tingsrätt (skriftligt överlämnad vid ett personligt sammanträffande).

Underrättelse om misstanke	Underrättad om 12 § FUK	Informerad om möjlighet till strafflindring (FUK 12c)
2024-02-27	Ja	Ja
Beslutsdatum misstankebeslut	**Beslutsfattare misstankebeslut**	
2024-02-26	Edlund Nilsson, Christina	

Polisen

Personalia och dagsbotsuppgift

Utskriftsdatum
2024-04-12

Namn	Personnummer
Ahmed, Abdimalik Xamud	20020102-4114

Tilltalsnamn	Kallas för	Öknamn	Kön
			Man

Födelseförsamling	Födelselän	Födelseort utland
		Mogadishu

Medborgarskap	Hemvistland	Telefonnr
Somalia Sverige		0736942537: Mobiltelefon

Postadress
Tallvägen 1 B LGH 1001
826 34 Söderhamn

Folkbokföringsort
Söderhamn

Föräldrars/Vårdnadshavares namn och adress (beträffande den som inte fyllt 20 år)

Utbildning

Yrke / Titel

Arbetsgivare	Telefonnr

Anställning (nuvarande och tidigare)

Arbetsförhet och hälsotillstånd

Kompletterande uppgifter

Uppgiven årsinkomst	Bidrag	Hemmavarande barn under 18 år
0	3500	0

Försörjningsplikt	Skulder
0	6000

Förmögenhet
0

Kontroll utförd

Taxerad inkomst	Taxeringsår
0	2022

Taxeringskontroll utförd av	Datum
Pa A. Persson	2023-12-01

Polisen

Bilaga - Skäligen misstänkt

Enhet	Diarienr
Region Nord, Utredning 2 PO Västernorrl	5000-K1520865-23

Skäligen misstänkt person	Personnr
Granat, Anton Oliver	19940409-9559

Identifierad	Kontrollsätt	Kommentar
Ja	Annat	RES

Misstankeuppgift

Rubricering	Händelse inträffad	Brottskod(Misstanke)
Medhjälp till förberedelse till mord	- - : - 2023-12-03 :	

Brottsplatsadress	Områdeskod
Sundsvall	2211C20081000162

Brottsmisstankenr	Diarienr
POD50-BM2023-1871716095-8O	5000-K1520865-23

Status	Brottskod	Brottsbeskrivning
FU/Utredning pågår	0336	Förberedelse till mord

Misstänkt har delgivits information om att förenklad delgivning kan komma att användas av polis och tingsrätt (skriftligt överlämnad vid ett personligt sammanträffande).

Misstänkt har delgivits information om att tillgänglighetsdelgivning kan komma att användas av tingsrätt (skriftligt överlämnad vid ett personligt sammanträffande).

Underrättelse om misstanke	Underrättad om 12 § FUK	Informerad om möjlighet till strafflindring (FUK 12c)
2023-12-03	Ja	Ja

Beslutsdatum misstankebeslut	Beslutsfattare misstankebeslut
2023-12-03	Brodén, Daniel

Misstankeuppgift

Rubricering	Händelse inträffad	Brottskod(Misstanke)
Grovt vapenbrott	- - : - 2023-12-03 :	

Brottsplatsadress	Områdeskod
Sundsvall	2211C20081000162

Brottsmisstankenr	Diarienr
POD50-BM2023-1871739992-87	5000-K1520865-23

Status	Brottskod	Brottsbeskrivning
FU/Utredning pågår	4128	Grovt vapenbrott

Misstänkt har delgivits information om att förenklad delgivning kan komma att användas av polis och tingsrätt (skriftligt överlämnad vid ett personligt sammanträffande).

Misstänkt har delgivits information om att tillgänglighetsdelgivning kan komma att användas av tingsrätt (skriftligt överlämnad vid ett personligt sammanträffande).

Underrättelse om misstanke	Underrättad om 12 § FUK	Informerad om möjlighet till strafflindring (FUK 12c)
2023-12-05	Ja	Ja

Beslutsdatum misstankebeslut	Beslutsfattare misstankebeslut
2023-12-03	Brodén, Daniel

Polisen

Personalia och dagsbotsuppgift

Utskriftsdatum
2024-04-12

Namn	Personnummer
Granat, Anton Oliver	19940409-9559

Tilltalsnamn	Kallas för	Öknamn	Kön
Anton			Man

Födelseförsamling	Födelselän	Födelseort utland
Gustav Adolf	Västernorrlands län	

Medborgarskap	Hemvistland	Telefonnr
Sverige		0704009435: Mobiltelefon

Postadress
Furubacken 2
854 60 Sundsvall

Folkbokföringsort
Sundsvall

Föräldrars/Vårdnadshavares namn och adress (beträffande den som inte fyllt 20 år)

Utbildning

Yrke / Titel

Arbetsgivare

Telefonnr

Anställning (nuvarande och tidigare)

Arbetsförhet och hälsotillstånd

Kompletterande uppgifter

Uppgiven årsinkomst	Bidrag	Hemmavarande barn under 18 år
0	4000/mån SOC	0

Försörjningsplikt

Skulder

Förmögenhet
0

Kontroll utförd

Taxerad inkomst	Taxeringsår
0	2020

Taxeringskontroll utförd av	Datum
Pinsp Camilla Eriksson	2023-07-03

Polisen

Bilaga - Skäligen misstänkt

Enhet	Diarienr
Region Nord, Utredning 2 PO Västernorrl	5000-K1520865-23

Skäligen misstänkt person	Personnr
Lantzidis, Tim Mikael	19930124-5875

Identifierad	Kontrollsätt	Kommentar
Ja	Annat	RES

Misstankeuppgift

Rubricering	Händelse inträffad	Brottskod(Misstanke)
Förberedelse till mord	- - : - 2023-12-03 :	

Brottsplatsadress	Områdeskod
Sundsvall	2211C20081000162

Brottsmisstankenr	Diarienr
POD50-BM2023-1871700223-89	5000-K1520865-23

Status	Brottskod	Brottsbeskrivning
FU/Utredning pågår	0336	Förberedelse till mord

Misstänkt har delgivits information om att förenklad delgivning kan komma att användas av polis och tingsrätt (skriftligt överlämnad vid ett personligt sammanträffande).

Misstänkt har delgivits information om att tillgänglighetsdelgivning kan komma att användas av tingsrätt (skriftligt överlämnad vid ett personligt sammanträffande).

Underrättelse om misstanke	Underrättad om 12 § FUK	Informerad om möjlighet till strafflindring (FUK 12c)
2023-12-03	Ja	Ja

Beslutsdatum misstankebeslut	Beslutsfattare misstankebeslut
2023-12-03	Becker, Katarina

Misstankeuppgift

Rubricering	Händelse inträffad	Brottskod(Misstanke)
Grovt vapenbrott	- - : - 2023-12-03 :	

Brottsplatsadress	Områdeskod
Sundsvall	2211C20081000162

Brottsmisstankenr	Diarienr
POD50-BM2023-1871740113-8E	5000-K1520865-23

Status	Brottskod	Brottsbeskrivning
FU/Utredning pågår	4128	Grovt vapenbrott

Misstänkt har delgivits information om att förenklad delgivning kan komma att användas av polis och tingsrätt (skriftligt överlämnad vid ett personligt sammanträffande).

Misstänkt har delgivits information om att tillgänglighetsdelgivning kan komma att användas av tingsrätt (skriftligt överlämnad vid ett personligt sammanträffande).

Underrättelse om misstanke	Underrättad om 12 § FUK	Informerad om möjlighet till strafflindring (FUK 12c)
2023-12-03	Ja	Ja

Beslutsdatum misstankebeslut	Beslutsfattare misstankebeslut
2023-12-03	Brodén, Daniel

Polisen

Personalia och dagsbotsuppgift

Utskriftsdatum
2024-04-12

Namn	Personnummer
Lantzidis, Tim Mikael	19930124-5875

Tilltalsnamn	Kallas för	Öknamn	Kön
Tim			Man

Födelseförsamling	Födelselän	Födelseort utland
Selånger	Västernorrlands län	

Medborgarskap	Hemvistland	Telefonnr
Sverige		0767102160: Mobiltelefon

Postadress
C/o Gina B. Dan
Baneløkken 24,2 Tv
2730 Herlev
Danmark

Folkbokföringsort

Föräldrars/Vårdnadshavares namn och adress (beträffande den som inte fyllt 20 år)

Utbildning

Yrke / Titel

Arbetsgivare

Telefonnr

Anställning (nuvarande och tidigare)

Arbetsförhet och hälsotillstånd

Kompletterande uppgifter

Uppgiven årsinkomst	Bidrag	Hemmavarande barn under 18 år
500000	0	

Försörjningsplikt	Skulder
Ja	0

Förmögenhet
0

Kontroll utförd

Taxerad inkomst	Taxeringsår
0	2022

Taxeringskontroll utförd av	Datum
Pasp K Öhrlund	2023-09-27

Polisen

Bilaga - Skäligen misstänkt

Enhet	Diarienr
Region Nord, Utredning 2 PO Västernorrl	5000-K1520865-23

Skäligen misstänkt person	Personnr
Ålander, Ulf Peter	19820519-7810

Identifierad	Kontrollsätt	Kommentar
Ja	Annat	Känd av polisman

Misstankeuppgift

Rubricering	Händelse inträffad	Brottskod(Misstanke)
Förberedelse till mord	- - : - 2023-12-03 :	

Brottsplatsadress	Områdeskod
Sundsvall	2211C20081000162

Brottsmisstankenr	Diarienr
POD50-BM2023-1871733447-8W	5000-K1520865-23

Status	Brottskod	Brottsbeskrivning
FU/Utredning pågår	0336	Förberedelse till mord

Misstänkt har delgivits information om att förenklad delgivning kan komma att användas av polis och tingsrätt (skriftligt överlämnad vid ett personligt sammanträffande).

Misstänkt har delgivits information om att tillgänglighetsdelgivning kan komma att användas av tingsrätt (skriftligt överlämnad vid ett personligt sammanträffande).

Underrättelse om misstanke	Underrättad om 12 § FUK	Informerad om möjlighet till strafflindring (FUK 12c)
2023-12-03	Ja	Ja

Beslutsdatum misstankebeslut	Beslutsfattare misstankebeslut
2023-12-03	Brodén, Daniel

Misstankeuppgift

Rubricering	Händelse inträffad	Brottskod(Misstanke)
Grovt vapenbrott	- - : - 2023-12-03 :	

Brottsplatsadress	Områdeskod
Sundsvall	2211C20081000162

Brottsmisstankenr	Diarienr
POD50-BM2023-1871740331-8G	5000-K1520865-23

Status	Brottskod	Brottsbeskrivning
FU/Utredning pågår	4128	Grovt vapenbrott

Misstänkt har delgivits information om att förenklad delgivning kan komma att användas av polis och tingsrätt (skriftligt överlämnad vid ett personligt sammanträffande).

Misstänkt har delgivits information om att tillgänglighetsdelgivning kan komma att användas av tingsrätt (skriftligt överlämnad vid ett personligt sammanträffande).

Underrättelse om misstanke	Underrättad om 12 § FUK	Informerad om möjlighet till strafflindring (FUK 12c)
2023-12-03	Ja	Ja

Beslutsdatum misstankebeslut	Beslutsfattare misstankebeslut
2023-12-03	Brodén, Daniel

Polisen

Personalia och dagsbotsuppgift

Utskriftsdatum
2024-04-12

Namn	Personnummer
Ålander, Ulf Peter	19820519-7810

Tilltalsnamn	Kallas för	Öknamn	Kön
Peter			Man

Födelseförsamling	Födelselän	Födelseort utland
Stöde	Västernorrlands län	

Medborgarskap	Hemvistland	Telefonnr
Sverige		0721952952: Mobiltelefon

Postadress
Storgatan 6 LGH 1407
852 31 Sundsvall

Folkbokföringsort
Sundsvall

Föräldrars/Vårdnadshavares namn och adress (beträffande den som inte fyllt 20 år)

Utbildning

Yrke / Titel

Arbetsgivare

Telefonnr

Anställning (nuvarande och tidigare)

Arbetsförhet och hälsotillstånd

Kompletterande uppgifter

Uppgiven årsinkomst	Bidrag	Hemmavarande barn under 18 år
384000		0

Försörjningsplikt	Skulder
	0

Förmögenhet
0

Kontroll utförd

Taxerad inkomst	Taxeringsår
352500	2021

Taxeringskontroll utförd av	Datum
Pa E.Nordqvist	2023-03-24

Polisen

Underrättelse/Delgivning jml RB 23:18a

Enhet
Region Nord, Utredning 2 PO Västernorrl

Ärende

Diarienr
5000-K1520865-23

Underrättad av
Bergquist, Molly

Gärning
Grovt vapenbrott, förberedelse till mord.

Berörd person

Personnr
19940409-9559

Efternamn
Granat

Förnamn
Anton Oliver

Underrättelsesätt
Muntlig underrättelse

Datum för muntlig underrättelse
2024-04-02

Yttrande senast (rådrum)
2024-04-12

Notering
Utredningsmaterial utskrivet och överlämnat till misstänkt.

Resultat av slutunderrättelse
Ingen erinran

Information gällande erinran

Försvarare

Namn
Lindblom, Michael

Underrättelsesätt
Muntlig underrättelse

Datum för muntlig underrättelse
2024-04-02

Yttrande senast (rådrum)
2024-04-12

Notering
Utredningsmaterial överlämnat till försvarare.

Resultat av slutunderrättelse
Ingen erinran

Information gällande erinran

Underrättelse/Delgivning jml RB 23:18a

Polisen

Enhet
Region Nord, Utredning 2 PO Västernorrl

Ärende

Diarienr
5000-K1520865-23

Underrättad av
Bergquist, Molly

Gärning
Grovt vapenbrott, förberedelse till mord.

Berörd person

Personnr
19820519-7810

Efternamn
Ålander

Förnamn
Ulf Peter

Underrättelsesätt
Muntlig underrättelse

Datum för muntlig underrättelse
2024-04-02

Yttrande senast (rådrum)
2024-04-12

Notering
Utredningsmaterial utskrivet och överlämnat till misstänkt.

Resultat av slutunderrättelse
Ingen erinran

Information gällande erinran

Försvarare

Namn
Hansson, Erik

Underrättelsesätt
Muntlig underrättelse

Datum för muntlig underrättelse
2024-04-02

Yttrande senast (rådrum)
2024-04-12

Notering
Utredningsmaterial överlämnat till försvarare.

Resultat av slutunderrättelse
Ingen erinran

Information gällande erinran

Polisen

Underrättelse/Delgivning jml RB 23:18a

Enhet
Region Nord, Utredning 2 PO Västernorrl

Ärende

Diarienr
5000-K1520865-23

Underrättad av
Bergquist, Molly

Gärning
Grovt vapenbrott, förberedelse till mord.

Berörd person

Personnr
19930124-5875

Efternamn
Lantzidis

Förnamn
Tim Mikael

Underrättelsesätt
Muntlig underrättelse

Datum för muntlig underrättelse
2024-04-02

Yttrande senast (rådrum)
2024-04-12

Notering
Utredningsmaterial utskrivet och överlämnat till misstänkt.

Resultat av slutunderrättelse
Ingen erinran

Information gällande erinran

Försvarare

Namn
Lindgren, Jakob

Underrättelsesätt
Muntlig underrättelse

Datum för muntlig underrättelse
2024-04-02

Yttrande senast (rådrum)
2024-04-12

Notering
Utredningsmaterial överlämnat till försvarare.

Resultat av slutunderrättelse
Ingen erinran

Information gällande erinran

Underrättelse/Delgivning jml RB 23:18a

Polisen

Enhet
Region Nord, Utredning 2 PO Västernorrl

Ärende

Diarienr
5000-K1520865-23

Underrättad av
Bergquist, Molly

Gärning
Grovt vapenbrott, förberedelse till mord samt ringa narkotikabrott.

Berörd person

Personnr
20020102-4114

Efternamn
Ahmed

Förnamn
Abdimalik Xamud

Underrättelsesätt
Muntlig underrättelse

Datum för muntlig underrättelse
2024-04-02

Yttrande senast (rådrum)
2024-04-12

Notering
Utredningsmaterial utskrivet och överlämnat till misstänkt.

Resultat av slutunderrättelse
Ingen erinran

Information gällande erinran

Försvarare

Namn
Diederichsen, Caroline

Underrättelsesätt
Muntlig underrättelse

Datum för muntlig underrättelse
2024-04-02

Yttrande senast (rådrum)
2024-04-12

Notering
Utredningsmaterial överlämnat till försvarare.

Resultat av slutunderrättelse
Ingen erinran

Information gällande erinran